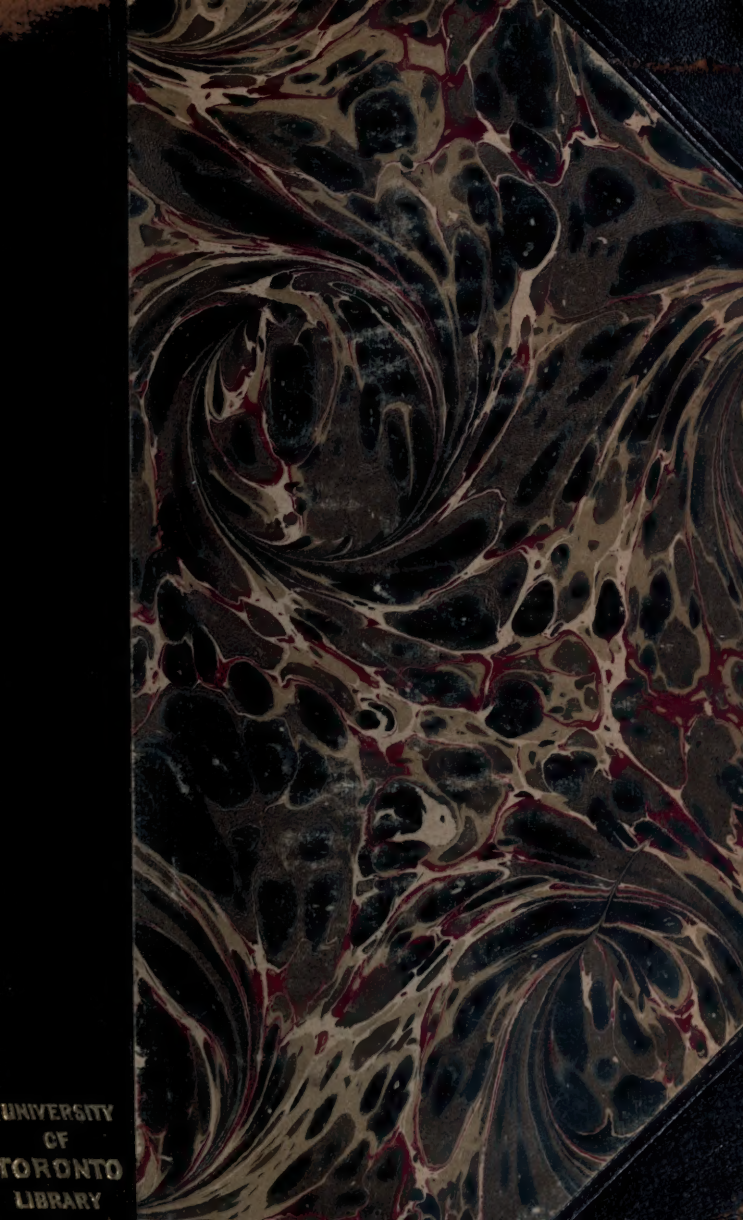
UNIVERSITY
OF
TORONTO
LIBRARY

B 79666

Friedemann Bach.

Roman

von

A. E. Brachvogel.

Dritte Auflage.

Drei Theile in einem Bande.

Das Recht der Uebersetzung ist vorbehalten.

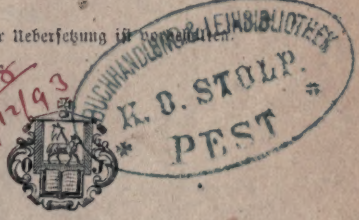

Berlin.
Druck und Verlag von Otto Janke.

Inhalts-Verzeichniß.

		Seite
Einleitung		1
1. Capitel.	Von Halle nach Dresden	3
2.	Das Tournier	18
3.	Zwei Hochflieger	35
4.	Die schöne Kollowrat	36
5.	Die Krone	52
6.	Intime Feinde	58
7.	Der neue Organist	71
8.	Die Medaille	82
9.	Kunst ist Leben	101
10.	Geld	123
11.	Willst Du Dein Herz mir schenken?	139
12.	Fang's heimlich an!	155
13.	Charfreitag in der Nacht	160
14.	Weiße Ostern	169
15.	Die Audienz	176
16.	Im Walde	180
17.	Das Predigerhaus	182
18.	Drozdrian ich trotze!	199
19.	Weihnachten	207
20.	Dringende Einladung	216
21.	Das königliche Thema	225

Seite

22. Capitel. „So ist kein Ding vergessen“ 232
23. „ Auf dem Lande 239
24. „ In der Stadt 263
25. „ „Dich grüßen die Sterbenden“ 288
26. „ Daimon 298
27. „ Kehraus? 326
28. „ In den Steinen 355
29. „ Eine neue Welt 365
30. „ Nebel auf dem Wege 384
31. „ Castrum doloris 401
32. „ Der Hausfreund 409
33. „ Villeggiatura 419
34. „ Roccoco-Berlin 427
35. „ Eine seltsame Wittwe 441
36. „ Der alte Musiker 450
37. „ Die unbekannte Oper 455
38. „ Das Versprechen des Königs 476
39. „ Die Harmonie 484

Anhang 491

Einleitung.

Es hat wohl selten einen Abschnitt der Geschichte gegeben, der mehr dem Verhängniß verspottet, dem Geschick verlacht zu werden, anheimgefallen wäre, als das vorige Jahrhundert mit seinen Zöpfen und Schminkpflästerchen, seiner in Brokat und Spitzen gehüllten Grandezza, seinen frivolen Anekdötchen und süß schlüpfrigen Schäferspielen, seiner gepuderten Parodie der Antike, seiner hausbackenen Gelahrtheit und equivoken Doctrin. Welcher andere Zeitabschnitt hätte sich eines besonderen Namens zu rühmen, wie der vergangene, eines Namens, bei dem man unwillkürlich lächeln muß? — Rococco! Madame la comtesse Rococco! — Giebt es etwas Komischeres? — —

Wir haben uns von Jugend auf daran gewöhnt, dies Jahrhundert zu bewitzeln, fast zu bemitleiden; es war lange Zeit Styl, in ihm einen Tempel aller Narrheit und Verschrobenheit zu sehen, weil man das wunderliche Kleid dieser Zeit für ihren einzigen Inhalt, ihre Schale für den Kern genommen. — Seit etwa zehn Jahren, nachdem auch die Romantik fadenscheinig zu werden begann, die Antike aber eine gar zu zerbrechliche Waare in unseren Händen wurde, und doch irgend ein Stück Vergangenheit wieder Mode werden mußte in der beaumonde, näherte man sich der Frau Rococco, und war höchst erstaunt und ausnehmend entzückt, zu finden, daß sie doch eine höchst respectable Person sei, mit der sich umgehen lasse. —

Sie ist mehr als das, die Dame Rococco! — Sie ist eine Riesin, die wir so lange anstaunen werden, bis wir, nicht nur zu ihrer Höhe gewachsen sind, sondern sie überflügelt haben.

Das achtzehnte Jahrhundert ist eine Sphynx der Weltgeschichte, entsprungen halb aus der Antike, halb aus der Romantik, und doch keins von Beiden. Ihr sinnender großer Blick weissagt uns eine neue Zeit und zugleich deren Fall; auf ihrer Stirn lagern Cassandragedanken. Ueppig in Wollustschauern hebt und senkt sich ihr nackter duftender Busen, als wenn er die ganze Welt einlüde zu kommen, zu trinken und zu versinken in den helllohenden Flammen des Sensualismus, und fertig zum Griff, zur Zerstörung sind ihre allezeit geschärften Klauen. Halb Contemplation halb Kampf, halb Mystik halb Materialismus, halb Jungfrau halb Löwe, und nichts ganz — das ist das achtzehnte Jahrhundert. — Wenn wir unseren Blick hineinversenken, ist's, als beschritten wir ein riesiges Zeughaus angefangener Ideen, als ständen wir auf der Werft, wo die Arche gezimmert ward, die die Menschheit aus der Sündfluth tragen sollte, die Arche, die auf hohem Meer zerbrochen ist, und deren gigantische Trümmer, deren köstliche Ladung, deren stolze Wimpel und Leichen, zerzaust von den Wogen der Zeit, uns umgaukeln, und die wir lange genug bespöttelt und belacht haben, bespöttelt und belacht mit dem Rechte, mit welchem ein toller, übermüthiger Knabe das gebrechliche Alter: „Kahlkopf" anschreit. — Mit Verehrung, Liebe und Nachsicht sollen und wollen wir die alte Mutter Rococco ansehen und bedenken, daß sie uns an ihren Brüsten groß gesogen, daß sie die Quelle fast aller unserer Gedanken und Anschauungen ist, und wir nichts wären ohne sie. Ihre besten Gefühle, ihre reichsten Wahrheiten, das, was ihr unsterblich Theil ist, hat sie uns als Erbtheil gegeben, da sie in die Grube sank, und wir können uns selber nimmer verstehen, wenn wir nicht unsere Mutter verstanden haben. —

Mit Verehrung, Liebe und Nachsicht ergreife ich die Feder, um ein Gedicht, ein tragisches Gedicht dieser unserer Mutter zu entwerfen, das, weit entfernt umfassend zu sein, in engem Raum, in kleinem Rahmen die Idee dieser Zeit in einzelnen Individuen verkörpern und ihr vielleicht neue Freunde zu den alten erwerben soll. Dies Gedicht gilt den Manen eines eben so unglücklichen wie ungewöhnlichen Menschen, der an seinem eigenen Charakter sich zerschellte, gilt zugleich den Manen einer Familie, der die Welt so Herrliches verdankt, den Manen eines Mannes, dessen Melodien unser Herz dehnen im Gotteshause und uns zwingen, das Knie zu beugen vor einem solchen Genius, wenn er auch sonst wie seine ganze Zeit — Rococco

...ar. — Auch wir werden einst Rococco! — Morituri te salu... ant Caesar! — Wir alle sind Gladiatoren auf der Arena ...iefer Erde, und die Geschichte verzeichnet das Kampf... ...piel! — — —

Erstes Capitel.

Von Halle nach Dresden.

Wer von Halle kommend, mit pfeilgeschwindem Dampfroß den nördlichen Theil des lieben Thüringens betritt und das helle regsame Weimar grüßt, hat kaum einen Begriff von der Stille und Abgeschlossenheit, in dem das Bethlehem deutscher Poesie zu Anfang des vorigen Jahrhunderts lag. Die wenigen Wege, die in die träumerische, von duftenden Matten durchzogene Thalmulde führten, waren kläglich, und wenn unser aufkeimendes Geschlecht eine Fahrt nach Paris, London oder gar Amerika für eine halbe Bagatelle hält, so war doch damals eine Reise von einigen Tagen ein gar bedenkliches Ding, das sehr lange erwogen und ohne die äußerste peinliche Vorsicht und Vorbereitung kaum unternommen wurde, von den unverhältnißmäßigen Kosten gar nicht zu reden.

In jenen Zeiten der idyllischen Selbstgenügsamkeit waren auch die geistigen Verkehrsmittel, das Zusammenströmen, Verschmelzen und Ausdehnen der Ideen durch Wort und Schrift noch höchst lückenhaft, und Frau Fama, sie mochte nun ihren Mund mit Honig oder Wermuth füllen, mußte fein langsam reiten von Stadt zu Stadt, von Station zu Station, und durfte froh sein, wenn sie nur noch überall Station fand. Daher kam es, daß einer ein sehr großer Mann sein konnte und doch weniger gekannt war, als heut zu Tage ein Schneider, der seine Waare in jeder Zeitungsnummer lobpreisen darf. — — —

Auch Weimar barg zu jener Zeit einen solchen Schatz, einen Künstler, dessen ewig junge Schöpfungen schon damals wie heut bewundert, aber schon damals wie heut von den Wenigsten gewürdigt und begriffen, von der Masse aber ignorirt wurden. — Hier und da kannten ihn wohl Einige — die Besten seiner Zeit, — und flochten ihm den Lorbeer, doch kein Zeitungsartikel erhob sein Verdienst. Auch die große erhabene Kunst der Reklame, durch die so mancher Heros unserer Tage den gradus sich erwirbt, sie sollte noch geboren werden, ge-

boren in der Chorführerin aller Arroganz, Paris, von ihrem geliebtesten Sohne Voltaire. — Wäre sie aber auch schon erfunden gewesen, der schlichte Meister im engen Häuschen zu Weimar, dort bei der Kirche, der hätte sich ihrer geschämt.

Bei alledem blieb jedoch Frau Fama immer das resolute unermüdlich schwatzhafte Weib, das sie schon in dem heiligen alten Rom war, und wenn sie auch langsam genug vorwärts kam, hatte sie doch in jeder guten Stadt, jedem Nest einen Winkel, eine Art Correspondenzbureau, wo sie ihre Musterkarte auslegen konnte. Und daß man damals neugierig, ja zehnfach neugieriger war, als heute, lag in der größeren Abgeschlossenheit. Denn Abgeschlossenheit und Langeweile, Langeweile und Neugier sind die Laren kleiner Städte; damals aber gab's außer London und Paris fast nur Kleinstädterei auf Erden; — in jenen Metropolen war man natürlich nie neugierig! — — —

An einem reizenden Sommermorgen des Jahres 1717 kam nun besagte Frau Fama plötzlich auf schweißbedecktem Gaule in Gestalt eines Reiters die sogenannte große Straße, die von Sachsen herauf über Weimar nach Eisenach führte, einhergesprengt. Die Schöße seines zeisiggelben Rockes, der Busch seines ungeheuren baretartigen Hutes fegten die Luft, und die unförmlichen Reiterstiefel kasteieten die Flanken seines Pferdes. Mit dem weißen Stabe, dem silbernen Wappen auf der Brust und dem Federmeer auf dem Haupte mußte man ihn für einen Herold halten, und wiewohl diese Gattung sehr werther deutscher Reichswürdenträger mit dem dreißigjährigen Kriege schlafen gegangen, schien er doch, seinem heutigen Aussehn nach, ein Glied dieser alten Gilde zu repräsentiren.

Es war ein Courier des Churfürsten von Sachsen, August des Starken, an den Organisten Johann Sebastian Bach, der zum Staunen der guten Weimaraner vor jenem gebrechlichen, von einem Gärtchen umschlossenen Hause abstieg, auf dessen Stelle später das Haus erbaut wurde, in dem Herder gelebt und gedichtet hat.

Mit der behaglichen Würde eines Mannes, der sich einer wichtigen, aber gewohnten Pflicht entledigt, schwang sich der Bote von seinem erschöpften Thier, band es bedächtig an, und nachdem er einen Moment seine dampfenden Weichen betrachtet, trat er in das Gärtchen. Alles war still, nur eine Löhnerin begoß die Beete, und in einer Geisblattlaube, die dicht am Eingange des Hauses stand, saß ein dreizehnjähriger Knabe

und schrieb emsig auf einer Schiefertafel. Seine Arbeit schien ihn so ganz in Anspruch zu nehmen, daß sein graues Auge sich nicht vor dem Nahenden erhob. Auf der hohen Stirn, die fast zu breit und ausgebildet erschien für die dreizehn Sommer des Kleinen, perlte der Schweiß, der Schweiß der Arbeit, wie er nur dem rastlos Strebenden eigen zu sein pflegt. — Es lag etwas Eigenes in dem Buben, er war geistig frühreif. An jeglicher Bewegung, der Klarheit seines Auges, der straffen Haltung seines Körpers sah man, daß er sich schon jetzt seines Zweckes bewußt war, daß ihm der Gedanke, was er wohl wolle und könne, keine Scrupel mehr machte. In diesem dreizehnjährigen Buben hatte sich die qualvolle Arbeit der Jünglingsjahre, das Feststellen seines Lebenszieles bereits abgethan. Dieser sinnige Ernst, diese gedankenvolle, gewissermaßen eigensinnige Ueberzeugung seines Selbst, die in der pedantischen Plastik seines Kopfes lag, welcher auf dem schwächlichen Körper eines Kindes ruhte, verlieh ihm etwas Groteskkomisches, eine Art dünkelhafter Pathetik, in welcher der weltkluge Beobachter den Keim zum tragischen Weh eines ganzen großen unbefriedigten Strebens und Lebens voraussehen mochte.

Zweifelsohne lag diese Beobachtung dem churfürstlichen Sendling fern; denn, ungeduldig über die achtungslose Stille, fragte er: „Junge, gehörst Du in's Haus?“ —

Langsam erhob der Knabe das Haupt, legte den Stift auf die Tafel und fragte: „Was will Er?“ —

„Das geht Dich nichts an, dummer Junge! Ich will wissen, ob hier der Concertmeister Sebastian Bach wohnt.“ —

Das ist mein Vater, also geht mich das wohl an, weiß Er? Er kann jetzund ohnedem nicht mit ihm reden, er componirt.“ —

„Das geht mich nichts an!“ und ungesäumt schickte der Würdenträger sich an, die steinernen Stufen zu ersteigen, und wollte eben die Thür öffnen, als der Kleine mit beiden Händen die Klinke erfaßte, sie in die Höhe drückte und den Mann so drohend ansah, daß er, verblüfft über diese Keckheit, einen Schritt zurücktrat.

„Weiß Er, was Componiren ist? — Das ist eine heilige Arbeit! So erhaben, wie wenn der Pfarrer sein göttlich Amt verrichtet; und so wie Er den Pfarrer nicht stören darf in der Predigt, darf Er auch meinen Vater nicht stören! Er mag

wollen was Er will, Er muß warten, bis der Vater vom Schreibtisch aufsteht!" —

„Hm! — Was das für eine Wirthschaft ist! — Sendet mich der Herr Volumier her im Auftrage des allerdurchlauchtigsten Churfürsten, soll den Brief abgeben und Antwort bringen, und muß hier wie ein Maulaffe an der Thür stehen, die mir so ein Bengel vor der Nase zuhält!" —

„Haltet einmal, Mann!" sagte der Knabe. „Wenn Ihr einen Brief von Meister Volumier an meinen Vater bringt, so gebet ihn her. Ich warte an der Thür, bis er fertig ist, dann soll er ihn gleich lesen. Gehet nur ruhig indeß Eures Weges, in einer Stunde habet Ihr Antwort. Ein Trinkgeld krieget Ihr auch, gebt nur her." —

Der Courier, auf den die letzte Bemerkung, trotz des Bewußtseins seiner Würde, Eindruck zu machen schien, und der auch überlegte, der Bach müsse doch eine vornehme Person sein, da er, der sonst nur an Gesandte und Fürsten geschickt werde, an ihn eine Sendung habe, da ihm überdies das sichere Wesen des Kleinen und das Wort Componiren, so wie der Vergleich mit dem Prediger Achtung einflößen mochte, zog langsam den Brief aus der breiten ledernen Tasche, die das churfächsische Wappen trug. Während er dem Knaben das Schreiben gab, sagte er nicht ohne Aengstlichkeit: „Du scheinst mir ein vernünftiger Junge zu sein, — da ist's. — Daß Du's aber auch ja gleich abgiebst! So Du's verlierst, kriegst Du so viel Hiebe, daß Du Dein Lebelang genug hast. In einer Stunde komm' ich nach der Antwort!" — Somit entfernte er sich und bemerkte den verwunderten Blick des Knaben nicht, der das Wort „Prügel" ebensowenig als den Verdacht, er könne den Brief seinem Vater nicht abgeben, zu begreifen schien.

Der Kleine betrat das Haus, eilte durch den engen Flur in die Küche und hielt den Brief einer stattlichen Frau in mittleren Jahren, von vollen, mit Gesundheit gesättigten Formen, entgegen, die augenscheinlich beschäftigt war, der Dienstmagd beim Kochen zur Hand zu gehen.

„Liebe Mutter, da ist ein Brief von Herrn Volumier aus Dresden, ein Bote vom Hofe hat ihn gebracht. Ich hab' ihn auf eine Stunde wieder bestellt, da soll er sich Antwort holen und ein Trinkgeld." —

Die Gattin Bachs, denn das war sie, wischte die Hände sorgfältig an der Schürze ab und besah den fünfmal gesiegelten Brief nicht ohne Neugier. „Das mag was Wichtiges sein, Friede! — Trag' ihn 'nauf, und wann der Vater aufhört, sieh daß er ihn gleich liest, und sag' mir's." —

Der Knabe nickte zustimmend, nahm das Schreiben wieder, schlich auf die Zehen die ziemlich schmale Treppe, welche nach dem Dachstübchen führte, hinauf und faßte an einer kleinen Thür Posto, hinter der für ihn der Inbegriff alles Schönen und Edlen, alles Glückes auf Erden verborgen lag; denn hinter dieser Thür saß lautlos am Pulte sein Vater, der große Bach, und schrieb an einer Motette. —

Es liegt ein so unendlicher Reiz in Allem, was einen großen Mann umgiebt, daß die geringfügigsten Dinge eine Belebung, Vermenschlichung und Weihe in den Augen seiner Bewunderer empfangen, Dinge, die an und für sich kein Interesse erlangen würden, und schwerlich dem Besitzer selbst sehr erheblich gewesen sind. Man macht sich überhaupt von der Art, wie ein großer Künstler lebt, so eigenthümliche besondere Begriffe, daß man meint, Jegliches um ihn müsse in Beziehung zu dem Geist seiner Arbeiten gestanden haben, und daß er sich auch äußerlich eine Art idealer Welt geschaffen habe, die seiner Ideewelt entspräche. Nichts ist falscher als das. Es ist allerdings wahr, daß jeder Denker, jeder Schöpfer eines bedeutenten Werkes seinen Stimmungen unterworfen ist, daß er, ohne zu seiner speciellen Arbeit gestimmt zu sein, nicht arbeiten kann. Es ist ferner wahr, daß die Stimmung, besonders beim Künstler, sehr oft von äußeren Einflüssen, Lust und Unlust, Freude oder Schmerz, und der Art abhängig ist, in der sich die Außenwelt ihm bietet. Aber man vergißt andererseits, daß sich die Außenwelt, sie sei wie sie wolle, dem Künstler eben meist ganz anders giebt, daß sein inneres und äußeres Auge, also das Mittel, durch das er wahrnimmt, wesentlich ein anderes ist, als das unsere. Daher finden wir uns oft enttäuscht, wenn wir mit Localitäten oder Dingen in Berührung kommen, die einst auf den todten Meister Bezug gehabt, und sind überrascht und enttäuscht, etwas zu sehen, was im Grunde höchst prosaisch ist. Natürlich, das Leben, das der Künstler lebt, die Dinge, die ihn umgeben, sind höchst prosaisch, weil sie höchst menschlich und natürlich sind, weil wir dem Allen bei Hans und Kunz und manchem flachen Gesellen, ja bei uns selbst schon genügend begegnet sind, nur daß eben der Künstler diese

prosaische Wirklichkeit in einer Weise erlebte, wie wir sie nimmer erleben können, daß er aus ihr ein Elixir, einen Wunderbalsam für alle Schmerzen gezogen, dessen Wohlthat wir nie oder doch nur selten genießen. Nur selten, — ach, und um so seltener, je weniger unzerstörbare Güter wir dem Leben abgewinnen, je enger unser Sehkreis, je flacher unsere Bildung, je ungeregelter unser Regiment über uns selbst ist! — — —

Eine markige Gestalt in den dreißiger Jahren, die im alten baumwollenen oft geflickten Schlafrock im engen Dachstübchen sitzt, durch dessen offenes Fenster der fröhliche Morgenstrahl auf die Arbeit fällt, und von Büchern und Noten umgeben ernst und still arbeitet, das ist doch gewiß nichts Merkwürdiges. — — Die Ruhe wird von nichts unterbrochen, nur ein plötzlich aufjauchzender Finkenschlag ist's, der jetzt aus dem Wipfel der Linde herübertönt. Und den muß Sebastian gerade gut gebrauchen können; denn lächelnd hebt er sein Haupt, über seine ernsten stillen Mienen flattert's wie ein Jubel und eine Rührung, seine Lippen öffnen und schließen sich, als wenn er eben seinem Gotte inwendig eine Antwort gegeben hätte, und dann schreibt er und schreibt, und die Noten wallen und wogen und thürmen sich auf, flattern zusammen und umschlingen sich, und eine Stimme hebt sich nach der andern und wiederholt den Sang und braust und schwillt im Chor und dehnt sich aus zu den Wolken in einem riesigen, seligen Hallelujah — und die Motette ist — fertig? Nein. Noch ein Dutzend Tacte hat er — aber er hält ein. Wie der Wagenlenker bei den olympischen Spielen fällt er seiner Begeisterung in den Zügel, denn über die Wonne des Vollendens geht die Vaterfreude. — Bach weiß, sein Aeltester steht wieder an der Thür, sein Friedemann, der ihm mehr werth als alle Motetten der Welt. — Der Friedemann, der dreizehnjährige Junge, soll die Composition fertig machen. — Sebastian Bach sieht lächelnd nach der Thür und hustet, und herein schlüpft ehrfurchtsvoll der Knabe, in der Hand den Brief. — „Bist Du wohl fertig, lieber Vater?" —

„Nein, Friedemann. Aber setz' Dich her, löse die Fuge auf und mach' den Schluß." —

Glühende Röthe schoß über die Stirn und Wangen Friedemanns, seine Augen flossen über von Thränen, und indem er zitternd die Feder nahm, küßte er die gütige Hand des Vaters. — Da fiel der Brief auf die Erde. —

„Was hast Du da, Friedemann?“ —

„Herr Volumier hat den Brief mit einem churfürstlichen Boten geschickt. In einer Weile will er Antwort,“ sagte hastig der Knabe, hob rasch den Brief auf, reichte ihn dem Vater und eilte mit flatternder Hast an seine Arbeit.

„Ach, die Mutter wollte, ich sollt's ihr sagen, wann Du aufhörtest,“ sagte der Knabe und erhob sich noch einmal.

„Laß nur, ich werd' die Mutter selber rufen,“ und die Thür öffnend rief Sebastian: „Frau, komm doch herauf!“

Während der Knabe wie vererzt an der Arbeit saß und Sebastian Bach das Schreiben eröffnet hatte und durchlas, war Dorothea Bach rasch eingetreten, und auf des Gatten Schulter gelehnt, sah sie in den Brief.

„Was will denn der Volumier, Bastian? Der schreibet solche Krillhaken, daß man kein Wort erkennen kann. — Was giebt's denn Neues in Dresden?“ —

„Ei hör' nur zu,“ sagte Bach, „ich will's Dir vorlesen:

„Herzlieber Meister Sebastian!

„Vor allen Dingen schönsten Gruß von mir und meiner „Frau. Gesund sind wir Alle, und was die Neuigkeiten bei „uns anlangt, so giebt's Witze hier genug und Anekdoten, „die in die „Ana“*) kommen müßten, man darf sie halt „nur nicht so auf's weiße Papier setzen. Aber in Dresden „bei einem Gläslein Punsch, wo wir allein sind — ?! — „Kurz und gut, damit Ihr wisset, warum ich Euch einen „Expressen schicke, höret folgende Geschichte.

„Der Franzose Marchand ist nach Dresden gekommen, „hat sich hinter die Denhof gesteckt und ihr die Schürze ge„strichen, und so ist er zu einem Concert bei Hofe gekommen. „Es ist richtig, der Kerl hat Schmalz in den Fingern, er „aplizirt die Sätze ganz meisterhaft und hat so einen weichen „Druck der Klaves beim Adagio und macht das Crescendo „verzweifelt gut, aber, hol' mich Der oder Jener, Ihr macht's „auch so. — Von denen Sachen aber, die er spielt, laßt „mich nur ja still sein. Da ist kein Salz und kein Schmalz „drin, seine Gedanken sind flach und leer und ohne Kraft. „So ein altes süßes Genudel und Gedudel wie Couperin „aufgebracht hat — wißt Ihr? Aber die Schürzen bei „Hofe finden es schön und, — staunt nur, der Allerdurch-

*) „Ana“ nannte man damals die Anekdotensammlungen bedeutender Männer. So hatte man eine Voltairiana, Holbachiana ꝛc.

„lauchtigste hat sich breit schlagen lassen, und bietet dem Kerl „eine Unsumme, er soll nur bleiben als Hofkomponist und „weiß nicht was. — Daß uns Dresdner Musiker das ärgert, „könnt Ihr Euch denken. Die Allergnädigste Frau sieht auch „scheel dazu, und wo sie den Schürzen eins aufflicken kann, „freut sie sich herzlich. Da hab' ich denn ein paar Worte „von Euch wiederum fallen lassen, und das kam ihr gerade „gelegen. So hat sie nun neulich den Marchand bei Tafel „vor dem Serenissimus schlecht gemacht und gesagt, Ihr „könntet viel mehr als der Franzos. Darüber hat sich ein „Streit erhoben; der Allerdurchlauchtigste ließ mich rufen „und fragte mich um meine Meinung. Ich sagte, ich wollte „beweisen, daß, wenn Marchand mit Euch eine Art musi- „kalischen Zweikampf machte, der Franzose den Spieß weg- „schmeißen müßte. So soll ich Euch denn hierdurch im „Namen des Allerdurchlauchtigsten einladen, auf eine Woche „nach Dresden zu kommen und mit dem Marchand in die „Wette zu spielen. Sperret Euch nur nicht und kommt, „man kann nicht wissen, was es für Folgen hat.

„Grüßet Eure Frau Liebste schön; und sie soll nur keine „Geschichte machen und Euch reisen lassen. Nun bin ich mit „meinem Auftrag fertig und verspar' alles Andre auf's „Mündliche.

„Also günstige Antwort.

„Gott segne Euch und die Euren, das wünscht

„Euer alter

„Volumier." —

Es entstand eine Pause, während der nur die leise Bewegung der Feder Friedemanns hörbar war.

„Das ist eine schöne Geschichte!" sagte die Bachin. „Sollst so mir nichts dir nichts reisen? Und bis nach Dresden? — Mein Gott, wer soll denn so rasch Alles herrichten? —

„Ja, — aber hin werd' ich wohl müssen, Schatz, sonst denken sie, ich hab' Angst vor dem Parlewu. — Das geht doch nicht!" —

„Ja freilich, freilich! Das seh' ich ein. — Aber ich seh' auch ein, daß Volumier den Marchand los sein will, und da ist der ehrliche Bach gut genug dazu, wenn die Dummköpfe nicht können. Wenn aber Einer für Dich was thun soll, damit Du nach Dresden kämst und eine Stelle beim Churfürsten kriegtest, da ist kein Mensch zu Hause." —

„Hahahaha," lachte Bach. „Natürlich! Das wäre auch zu viel verlangt! Sieh Frau, beim Handwerk hört die Freund-

schaft auf. — Sie werden sich doch nicht den Marchand vom Halse schaffen, damit ihnen der Bach das Spiel verdirbt! — Was schadt's denn auch? Ob ich in Dresden sitz' oder hier; kann ich denn da mehr werden wie der Sebastian Bach? — Na, willst Du mit?" —

„I, wo denkst Du hin! Ich bleib' bei den Kindern, und," setzte sie leiser hinzu, — „Du weißt, ich muß mich jetzt mit dem Fahren in Obacht nehmen. Nimm Dir nur den Friedemann mit, Du machst dem Jungen eine Freude und bist nicht allein. Abends sprechen wir weiter. Ich muß gleich dazu thun, daß Du reisen kannst." —

Damit eilte die Bachin hinab, und an dem folgenden Geräusch im Hause konnte man erkennen, daß die Reisevorbereitungen bereits im Gange waren.

Vater und Sohn blieben allein. Sebastian Bach betrachtete mit innerer Genugthuung den Knaben, der mit fliegenden Pulsen die letzte Note hinschrieb, dann einen langen Blick auf die Arbeit warf, die Hand noch einmal zuckend nach der Feder streckte, aber rasch den Vater anschauend, aufstand.

Lächelnd trat der Vater an's Pult. „Du wolltest wohl was ändern? — Man muß nie gleich nach der Arbeit verbessern. Was steht, das steht." — Damit setzte er sich an's Pult und prüfte die Arbeit. — „Was hast Du denn ändern wollen?" fragte der Vater plötzlich.

„Ich dachte, das wäre eine schlechte Ausweichung, es müßte halt einen bessern Uebergang geben." —

„Ich weiß keinen, der besser paßt. — Du siehst also, daß man in der ersten Hitze nicht gleich drauf los streichen muß. Wie ich so alt war, wie Du, habe ich mir auch immer Fehler hinein verbessert. — Na, ich bin aber zufrieden. Der Schluß ist im Sinne des Uebrigen geschrieben. Du wirst ein braver Musiker werden, wenn Du so fortmachst, Friedemann." Und er zog den seligen Knaben auf seinen Schoß, und Friedemann seine Arme um den Hals des Vaters schlingend, preßte sein glühendes Gesicht an dessen Brust.

„Na, laß es jetzt nur gut sein," sagte Bach hastig nach einer Weile, „ich muß auf eine Woche nach Dresden an den Hof zu Meister Volumier; die Mutter kann nicht mit wegen den Geschwistern, da sollst Du mich begleiten."

Lauter Jubel war Friedemanns Antwort. Was Wunder daß sich in seiner Seele von den Meistern in Dresden, von der Hofkapelle, der Kammermusik und der glänzenden Oper

die damals Churfürst August hielt, Vorstellungen gebildet hatten, vor denen die Märchen aus Tausend und einer Nacht erbleichen mußten.

Dies wußte der alte Bach sehr wohl, und den Knaben mit einigen leichten Aufträgen fortschickend, überließ er ihn sich selbst und seinen phantastischen Träumen. — — —

Das Tournir zwischen französischer und deutscher Tonkunst war angenommen, und einige Tage später verließ Sebastian Bach mit Friedemann das stille Weimar. Einen letzten Gruß, noch ehe das heimische Dach ihren Blicken entschwindet, senden Gatte und Sohn der daheimbleibenden Bachin zu, die, das jüngste ihrer Kinder, Bernhard, auf dem Arme, genug zu thun hat, den wilden Christoph zurück zu halten, während der dreijährige Emanuel laut weinend dem Vater nachschreit, weil er meint, der komme nicht wieder. — — —

Die Einfachheit und Ruhe, die fast nie gestörte Gleichförmigkeit einer kleinen Stadt wie Weimar, eines Hauses wie des Bach'schen, bildete den schreiendsten Gegensatz zu dem wirren Treiben der Residenz Dresden, zu dem vielfarbigen Wechsel der Begebenheiten am Hofe Churfürst August des Starken. —

Weimar hatte sich während der letzten dreißig Jahre wenig verändert, und Hof wie Stadt lebten in einem patriarchalischen Gleichmaß der Tage. Weder Staatsaffairen noch Scandalosa, weder üppige Pracht noch drohende Wetter der Zukunft hatten die Bewohner dieses Ländchens beunruhigt. Weimarisch Thüringen war einfältig, genügsam und anspruchslos, Elend und Mangel waren aber auch noch fremde Gäste in diesen friedlichen Thälern; man war zufrieden und glücklich in Genügsamkeit. In Dresden und Sachsen indeß hatten die letzten dreißig Jahre tiefe Spuren ihres Daseins hinterlassen, und wenn Weimar einem einfach ehrlichen und genügsam thätigen Landmanne glich, so war Dresden der üppige, arbeitsscheue Abenteurer, der hirnlose Schuldenmacher, der, ohne eigene Kraft, ohne Mittel, durch Aufwand den Credit erkaufte, um größeren Aufwand zu machen. —

Ludwig XIV., von seiner Zeit der Große genannt, hatte die blendende Menuet dieses Jahrhunderts eröffnet, jenen großen Pfauentanz, welchen der aus dem Mittelalter siegreich hervorgegangene Subjektivismus durch die Erde tanzte, in den nach und nach mit immer hastigern Wirbeln nicht nur Frankreich, sondern die ganze Welt hineingerissen wurde, und worin dieselbe sich so lange drehen wird, bis sie in eine Sündfluth

sinkt, aus der sich die Menschheit in neuen Formen, in neuer Schönheit erheben mag, wann erst die letzten Wasser sich verlaufen haben. — „L'état c'est moi!“ Das war die Formel, der Lehrsatz, die Devise, die Ludwig auf das Banner der Zeit, den Kampfschild der Ausschließlichkeit geschrieben, das war die eherne Waffe, mit der die individualistisch gewordene Autorität Alles bekämpfte, was ihr vom Mittelalter her noch im Wege lag. Ludwig XIV. war der Heinrich Heine unter den Königen. — Unter ihm begannen jene Centralisationsmaximen, die Paris auf Kosten Frankreichs, Frankreich auf Kosten Europas groß gemacht, und die Europa auf Kosten der ganzen übrigen Erde zum „la terre c'est moi“ machen muß. In diesem Fürsten sahen alle Höfe, selbst die feindlichen, ihr Ideal, und der nie geahnte Glanz, den er um sich zu verbreiten wußte, war zu verführerisch, um nicht in Wien, Dresden und Petersburg begierig nachgeahmt zu werden. Es lag im ganzen Prinzip dieser Art von Regierung, gegen das eigentliche moralische Wesen der Herrschaft sich ignorant zu erweisen, von königlichen Pflichten nichts zu wissen, in allen den Dingen fördernd und bildend zu wirken, die zum individuellen Bedürfniß und Gelüst des Herrschers dienen, hingegen Allem mit eisernem Drucke entgegen zu treten, was eben diesen persönlichen Bedürfnissen widerstreben mochte. In jene Zeit fällt die Ausbildung des Militairwesens als eines Mittels zur Befestigung der Allmacht und Ausdehnung Frankreichs; denn der Individualismus ist unersättlich. Schon seit dem Westphälischen Frieden schien durch Richelieu der Plan zu Europas Unterjochung gelegt, und Mazarin war ganz der geeignete Mann, um den Traum Ludwig XIV. „la France c'est l'univers“ zur Wahrheit zu machen. In jene Zeit fällt der ausgesuchte Glanz und die Ermunterung der Industrie, soweit sie eben Luxus schuf, fiel das Ausbeuten und Großsäugen der Künste zum Nutzen der Höfe — der Künste, die im Mittelalter wesentlich dem Dienste der Kirche geweiht waren. Das irdische Königthum hatte eben schon das himmlische äußerlich besiegt, und langsam schritt die bedrängte Theologie dem Grabe entgegen, das ihr die Philosophie geschäftig zu bereiten suchte. —

Alle Leidenschaften, alle Laster und Tugenden hatten den Stempel des Ausschließlichen, waren privilegirt von oben her, und wenn auch die Masse des Volks damals noch langsamer und zäher im Begreifen der Prinzipien der Zeit war als die Höfe, so ist der Egoismus ein zu leicht erweckbares Ding in

des Menschen Brust, als daß das anhaltende Beispiel, das die Autorität zu ihrem eigenen Verderben gab, nicht hätte zur Drachensaat werden müssen, aus welcher langsam die mit Logik geharnischte Skepsis stieg und durch die Massen drang, bis sie in unsern Tagen Lebensäther und Praxis der Nationen geworden. —

Unter allen gekrönten Nacheiferern des großen Ludwig war aber keiner bedeutender und konsequenter, besonders was die brillante luxurirende Seite anbetraf, als Churfürst August der Starke von Sachsen, König von Polen. Nächst Paris galt Dresden für den elegantesten Hof, und Alles, was nach französischer Schablone zugestutzt war, wurde gangbare Münze im Herzen Deutschlands. Jene Gallomanie, die mit klingendem Spiele in unsere Heimath einzog, und deren allzu bereitwilliger Diener gewesen zu sein, der einzige Fehler genannt werden darf, welcher dem großen Friedrich zur Last gelegt werden kann, jene Gallomanie Deutschlands legte den Grund zu der hirnlosen Ueberhebung der Franzosen über alle Nationen, zu der Demüthigung und Selbsterniedrigung, die der Germane sich noch heut gefallen läßt, und die erst dann schwinden wird, wenn wir uns selbst besser erkannt haben werden. — August der Starke war ein von der Natur mit allen Geistes- und Körpergaben reich ausgestatteter Monarch, dessen ganze Charakteranlage, dessen Anschauungen und Neigungen mit dem Geist des vierzehnten Ludwig ungemeine Aehnlichkeit hatte; aber der große Unterschied zwischen Beiden war, was man auch sagen mag, daß August doch ein derbsinnlicheres Naturel hatte, daß seiner ganzen Erziehung das schärfer geistige Element, die tiefere Bildung abging, welche die Jesuiten Ludwig XIV. verliehen hatten. August war ihm mehr in allen äußeren materielleren Beziehungen des Lebens und Herrschens ähnlich. — Der andere gewichtige Grund der Unähnlichkeit Beider lag darin, daß eben Sachsen nicht Frankreich war. Das Bedürfniß des verschwenderischen, heißhungrigen Paris stand zu der Produktions- und Zahlungsfähigkeit Frankreichs in ganz andrem Verhältniß, als das Bedürfniß des Dresdner Hofes zur Opferfähigkeit Sachsens. Ludwig konnte Alles, was er wollte, er war um die Mittel kaum verlegen, mit denen er etwas erreichen mochte, und die Größe seines Landes, das ihm eine fast tausendjährige Geschichte zum Sockel seiner Thaten geben konnte, imponirte der Welt weit mehr, als das winzige Sachsen, dessen Existenz im Vergleich zu jenem Lande von

gestern war. August wollte viel und konnte im Ganzen doch wenig, und da er, von Eitelkeit und Stolz geblendet, nur das äußere glänzende Gewand des französischen Regimes zu erreichen strebte, versagten ihm die Kräfte, fehlten die Mittel, den inneren reellen Glanz und Halt nachzuahmen, den Ludwigs höherer Geist dem Lande schaffte, und der tiefer eingriff, als das äußere Lappenwerk, das über seinem Katafalk zusammenfiel. Es war Schade um Augusts in vieler Beziehung trefflichen Charakter. Er hätte entweder ein Land wie Frankreich beherrschen, und dabei Männer von Mazarins oder Richelieus Geiste zur Seite haben, oder ein so eherner Lenker seines eigenen Selbst, eine so vollendet abgeschlossene, auf einmal geborene Minervenseele sein müssen, wie Friedrich der Einzige. —

Die Weltlage im Jahre 1717 war für Sachsen unangenehm genug, Polen, dessen erledigte Krone August der Starke 1696 auf dem Reichstage zu Warschau durch das Wahlcomité sächsischer Truppen gewonnen, war ihm eine ewige Quelle des Aergers, der Ausgaben und Unruhe gewesen, ohne daß er behaupten konnte, daß er ein Volk wirklich regiere, welches seinem Arme so ferne lag, Dieses Polen, das er besaß und nicht besaß, und welches ihm solche Summen kostete, daß man den Witz machte, er trage Sachsen nach Polen, dieses Polen, welches ihm den furchtbaren Jammer des Schwedenkrieges und ein ziemlich abhängiges Verhältniß zu Rußland eintrug, — er mochte und konnte es nicht lassen; und als das Slaventhum sich abermals gegen ihn unter Ledekusky siegreich erhoben, alle Geldausgaben, alle blutigen Opfer des Schwedenkrieges dadurch vergeblich gemacht und das sächsische Heer auf allen Punkten geschlagen worden war, mußte er doch endlich froh sein, daß die Republik unter Peters Vermittelung mit ihm Frieden schloß. — Jener Mann, der es liebte, bei entsprechenden Gelegenheiten seine enorme Kraft zu zeigen und einen Pokal mit dem Druck seiner Faust wie Papier zusammenbog, mußte sich zu den dunklen Schleichwegen der Intrigue verstehen und das Maulwurfstalent verdächtiger Agenten in Bewegung setzen, um von jenem dünnen Königsreif noch zu halten, was möglich war. — Versprechungen, Bestechung und der wollüstige Luxus, die üppige Weichlichkeit seines Hofes, in dessen Netze er die Elite des polnischen Adels zog, waren die Mittel, die ihm den Königstitel und eine Schattengewalt erhielten, welche jeder neue Reichstag fraglich machen konnte.

Die Kriegskosten, welche der Schweden- und Polenkrieg August verursacht, waren schon mehr als zu viel für Sachsen, und doch beanspruchten Augusts Liebschaften vom Lande zwanzig Millionen, und zwar zu einer Zeit, wo das Geld noch schwerer als heut flüssig war.

Der schonungslos selbstsüchtige Wille, den die Autorität damals zur Befriedigung ihrer Lüste und Marotten als Recht beanspruchte, riß Tausende in schuldloses Verderben, wirkte tief und ätzend als Dogma, gelehrt von hoher Stelle, auf die Familien, und drückte sich mit dämonischem Siegel auf Unterricht und Erziehung, Sitte und Anschauung der Zeit. — — —

Wer hätte wohl aber so bittere Gedanken haben sollen, wenn er wie Bach in das Thor Dresdens einfuhr? Durch Augusts Geschmack und Beispiel hatte die Residenz ein höchst majestätisches Ansehen erhalten Eine gediegene, obwohl pomphaft steife Würde strahlte von den dunklen Mauern der Häuser und Paläste, zwischen denen sich geschäftige Handelsleute, Handwerker und Lakaien drängten, während, schon diplomatisch genug, das Elend in jene Winkelgassen und Gruben gedrängt ward, bei denen wir heute noch in großen Städten mit Grauen und Ekel vorbeieilen, und welche nur von Polizeidienern oder Bettelvögten einen flüchtigen Besuch empfangen. —

Der Wagen hält, und freudestrahlend empfängt Volumier den alten hochverehrten Freund, streichelt Friedemann die Wangen und führt beide hinauf in's trauliche Stübchen, wo der Imbiß harrt, während Diener und Magd das Gepäck in Empfang nehmen. —

Was hatten die Freunde nicht Alles einander mitzutheilen! Ernstes und Drolliges, Kunstgespräche und Hofgeschichten, Alles kam an die Reihe, aber keine Note wurde gespielt, denn Bach war von den Stößen der ehrwürdigen Landkutsche, die ihn hergebracht, sehr ermüdet. Volumier theilte ihm nur noch rasch mit, daß der Churfürst oder der König, wie er am Hofe genannt wurde, von Bachs Ankunft wisse, daß man Marchands Spiel am nächsten Tage an einem neutralen Ort unbemerkt hören könne und dann zum Kampfe geschritten werden solle.

Als Bach mit Friedemann endlich das Schlafzimmer betreten hatte und sich auszog, sagte er: „Hör' einmal, Friede, ich muß Dir noch ein paar Lehren geben, eh' Du in's Bett steigst. Merk' auf, sonst kannst Du mir leicht Feinde machen, wenn Du unvorsichtig bist. — Du hast, denk' ich, im Hause

Deines Vaters nur gute Musik gehört. Du bist, ich weiß es, mit sehr hohen Ideen von den Dresdner Meistern hergefahren, und ich hab' Dich dabei gelassen; denn nur was man selbst erfährt, glaubt man. Morgen kommen wir in den Trubel unter die Leute, ich sag' Dir aber voraus, Du wirst mordschlechte Musik in Dresden hören!" —

„Das hab' ich mir von dem Marchand gleich gedacht, lieber Vater."

„Nein, nein! Nicht allein der Marchand — in ganz Dresden hörst Du keine gescheidte Musik."

„Von Volumier auch nicht?" fragte Friedemann erschrocken.

„Nein, auch nicht! — Du wirst's wohl selber hören, aber ich sag's Dir nur, damit Du Dir nichts merken läßt, und wenn Du gefragt wirst, fein artig alles grade sein läßt, oder lieber sagst, Du verstehst's nicht."

„Aber dann bin ich dumm, Vater?"

„Laß das die Leute lieber denken, als daß sie Dich für einen naseweisen Jungen halten; denn daß Du Recht hast, glaubt Dir Doch Keiner. Wenn sie Dich spielen hören, werden sie schon sehn, ob Du dumm bist oder nicht." —

„Aber mein Gott. lieber Vater, machen wir denn nur allein in Weimar gute Stücke?"

„Das weiß ich nicht, mein Junge. Du aber wirst hier keine hören. Der Künstler, mein Sohn, er leiste was er will, muß die Schwäche seiner Genossen übersehen und billig sein, denn das wahrhaft Gute ist selten, und ein Wort genügt, Dir Feinde zu machen. Nur was Du selber schaffst, muß gut, und was Du selber lehrst, muß richtig sein. Wer Dich nicht mißachtet oder verfolgt, den mußt Du gelten lassen; und ist er jämmerlich, ist er's für sich!"

„Aber lieber Vater, Herr Volumier ist beim Churfürsten und macht schlechte Musik? und Du bist bloß in Weimar —"

„Still, still, Friedemann, der Herr Churfürst ist halt eben ein Churfürst und kein Musiker, er versteht's nicht besser. Beschlaf Dir's und denk' an das, was Dir Dein Vater gesagt hat, eh' Du den Mund aufthust. Die Reise soll eine Probe für Dich sein; denn wem die Kunst das Leben ist, dess' Leben ist eine große Kunst, — die aber sollst Du erst noch lernen. Morgen ist Deine erste Lection im Leben. Gute Nacht!" —

Das Tournier.

Bach und sein Sohn hatten Volumier und was sonst noch in Dresden von Musikern war, ferner auch, wie versprochen, bei der Gräfin Königsmark, Probstin von Quedlinburg, den Marchand aus einem Nebenzimmer gehört; es war, wie Friedemann mit des Vaters beliebtem Ausdruck meinte, ein verdammtes „Gemansche". Weder Sebastian noch der Knabe waren jedoch vor der Hand dahin zu bringen, eine Taste anzurühren, überhaupt hatte Friedemann, der Lehren des Vaters eingedenk, sich sehr zurückhaltend bewiesen.

Monsieur Marchand, der an einem der darauf folgenden Abende ahnungslos ein Chanson bei Gräfin Denhof in Gegenwart des Churfürsten gespielt und eben mit der liebenswürdigsten Glätte die Lobsprüche der Anwesenden eingeerntet hatte, empfing plötzlich ein großes versiegeltes Schreiben in französischer Sprache.

„Ew. Wohlgeboren!

„Der unterzeichnete Sebastian Bach, Organist aus „Weimar, welcher Euer Wohlgeboren weltberühmtes Re„nomm/e als Klaviervirtuose kennend, begierig ist, dero „Fertigkeit im Vortrag als auch in der Stegreifcomposition „zu bewundern, ist eigens deswegen aus Weimar hierher„gekommen. Da er nun auch etwas Weniges die Musika „praktizirt und wohl wissen möchte, in wie weit die fran„zösische Kunst der deutschen überlegen ist, bittet Euch um „die Ehre eines musikalischen Wettstreits, indem er sich er„bietet, jedes Thema, so Ihr ihm aufgeben werdet, zu variiren „oder zu fugiren, in zwei oder mehreren Stimmen, versiehet „sich von Euch auch einer gleichen Bereitwilligkeit, und bittet „Zeit und Ort des Kampfes zu bestimmen.

„Achtungsvoll

„Sebastian Bach."

Der Franzose erbleichte und mußte sich zusammennehmen, damit das Papier seiner Hand nicht entglitt. — August der Starke, der wohl wußte, was der Brief enthielt, und diesen Tag wie den Ort zur Herausforderung bestimmt hatte, verlangte die Ursache zu wissen, durch welche Marchand außer Fassung gebracht worden war. Dem Maitre de la Composition

blieb nichts übrig als den Brief zu zeigen, und August, sich ganz erstaunt stellend, fand den Antrag höchst naiv und pikant und bestimmte den Tag und das Haus des Marschalls, Ministers Grafen von Fleming zum Kampfe, den der Franzose nun wohl oder übel annehmen mußte.

Marchand, so eitel er auch war, hatte längst von Bach nicht nur gehört, sondern es waren ihm auch einige seiner Fugen zu Gesicht gekommen, und ihm genügte ein Blick auf dieselben, um zu wissen, was er von seinem Gegner zu erwarten hatte. Er war ferner Diplomat genug, um einzusehen, daß das Alles ein angelegter Plan, und die ihm vor Kurzem mit hohem Gehalt angebotene Stelle eines sächsischen Hofkomponisten eine Sache sei, die nun keineswegs mehr so ausgemacht war, als ihm vor dem letzten Besuch bei der Denhof scheinen mochte. Sein Entschluß war gefaßt, und kaltblütig ging er der Entscheidung entgegen.

Heute war der Tag. — Marschall Graf von Fleming hatte den Hof zu einer Soiree geladen, bei welcher auch die ganze Königliche Familie erscheinen wollte. Die Galawagen rasselten die Pirnaische Gasse entlang und die Rampe des Palais empor und setzten ihren kostbaren, brillantenbesäeten Inhalt aus, der sich wie ein Strom durch die orangeduftenden Vorhallen in die erleuchteten Säle ergoß, welche ihre steifen überladenen Vergoldungen, ihre Teppiche, Broncen und Vasen aus hundert Spiegeln wiederstrahlten. Was nur der Luxus und die Mode damaliger Zeit ersinnen konnte, war aufgeboten, die Soiree glänzend und der Ehre würdig zu gestalten, welche dem Hause Fleming durch den Besuch Augusts widerfahren sollte. Mit lauter Stimme kündigte der Ceremonienmeister die Namen der Gäste am Eingange des ersten Salons an, in den man tritt, um mehrere prächtige Gallerien zu durchschreiten, wo zahlreiche Gruppen von Cavalieren in weißer Perrücke und schwarzem Schnurrbart flüsternd umherstanden. —

Der Musiksaal, das Ziel der Gäste, strahlt mit seinen Lustres und Girandolen, seinem weißröthlichen Marmorstuck und seiner schweren Vergoldung im Glanze zahlreicher Wachskerzen. Er war von ansehnlicher Weite und Höhe, und um die Akustik zu befördern, in einem regelmäßigen Achteck erbaut. Links vom Eintretenden befanden sich drei hohe Fenster, in jedem Wandfelde eins, deren vergoldete Läden und roth damastne Vorhänge dicht geschlossen waren. Dem Eingang gegenüber lag eine reich vergoldete geöffnete Thür, welche den Anblick

des Speisesaals freiließ, der eine besonders aus Paris verschriebene himmelblau mit Silber garnirte Atlastapete trug. Dem Mittelfenster gegenüber befand sich der Eingang zu einer Gemäldegallerie, vor welchem ein Pianoforte von Schröters neuester Bauart stand und das Feld des Kampfes bezeichnete. In den beiden Zwischenwänden, welche die drei erwähnten Thüren begrenzten, waren in rother Nische auf schwarzen Marmorsäulen die Büsten August des Starken und Ludwig XIV. aus cararischem Marmor aufgestellt, und rings an den Wänden schwer vergoldete Sessel, die bereits von Gästen in mannigfachen Gruppen eingenommen wurden, während drei Divans mit schwellenden Kissen, dem Instrument gegenüber in der Gegend des Mittelfensters, die Bestimmung hatten, den König, die Königin und den Churprinzen aufzunehmen.

Welch' eine stolze Versammlung alles Dessen, was Sachsen Reiches, Schönes, Vornehmes und Berühmtes bot! Welche Fülle strahlender froher Gesichter! — War es nicht grade, als wüßten diese Leute nicht, was eine Thräne sei, als wäre unter ihnen der Schmerz ein Fremdling? — O prahlt nur, wallende Federn, wehende Fächer, schwellende Busen, auf denen Demanten blitzen! — Und wie das lacht und schwatzt und lustig ist, als sei die Ewigkeit ein Traum und das Glück eine gefesselte Magd! — Und doch tanzt dieses ganze Geschlecht auf seinem Grabe, und doch ist so manches Lächeln erlogen, erzwungen; unter jenen seidenen Gewändern schlägt ein gemartertes, wimmerndes Herz, unter diesen Sternen windet sich ein falsches, treuloses und gequältes Gewissen! Schon seh' ich den geheimnißvollen Finger, der das Mene tekel an die Wand schreibt, und ein schattenhaftes Gespenst, das durch die Gruppen schreitet, und bald auf diese bald auf jene Stirn, wie sorglos sie noch heute glänzen mag, das Siegel des Verhängnisses drücken wird. — Seht da zum Beispiel jene ritterliche Gestalt mit dem flammenden Blick, der das militärische Kleid so gut steht! — Das ist der Oberst-Lieutenant von Spiegel. Sieht er nicht wie Alcibiades drein? Und ist doch nur ein erbärmlicher, dienstwilliger Sklave, der mit dem Abhub vorlieb nimmt, den ihm sein Herr aus Uebersättigung gelassen. Fatima, eine orientalische Schönheit, die von den Preußen bei Ofens Erstürmung zum Beutestück gemacht, später der Frau von Brebentau, Flemings Cousine, geschenkt worden war, und das Herz Augusts gerührt hatte, ist mit diesem guten Gloriosus pensionirt worden. Eifrig unterhält er sich mit der Gräfin

Haugwitz, die in meergrünem Moirée mit schwarzen Spitzen und der dreifachen Perlenschnur recht schwärmerisch dreinblickt, wie eine gekränkte Unschuld, eine verkannte Seele. — Ja, ja, die Gute ist melancholisch geworden, seitdem sie Frau Hofmarschallin ist; denn da man sie noch Fräulein von Kessel nannte und sie Augusts diamante Rosen an der Brust trug, war sie viel selbstbewußter. — Nicht weit von dieser untergegangenen Sonne ruht auf schwellendem Sessel eine Dame in gelbem Atlas mit einem Ueberkleid von Silberzindel, ein sieghaft aufgehendes Gestirn. Das blendend schöne Fräulein von Dieskau ist's, die größte Meisterin in der Unschuldskoketterie, so dumm sie sonst auch sein mag. Nachlässig mit der Hand auf den Arm des ernsten, biederen Gouverneurs von Dresden, General von Klenzel, trommelnd, erzählt sie ihm eine jener geheimen Anekdoten, die bei Hofe nicht allzuselten sind. — In der Mitte des Saales, seine Gäste empfangend, steht der Minister und Feldmarschall Graf von Fleming neben seiner Gemahlin. Er ist sich des Einflusses bewußt, den er auf den König durch seine Freundin und Schülerin, die Comtesse von Denhof ausübte. War er es nicht gewesen, der seinen Vorgänger Beuchling rächte, die allverhaßte Kosel stürzte und jenes schöne Weib zur Gebieterin über Augusts Herz machte, die, strahlend in rothem Dammast, besäet mit Spitzen und Rubinen am Arm ihrer unersättlichen Mutter so eben zu ihm getreten war? Er hoffte durch die Gräfin Denhof dauernder als alle Anderen den König zu fesseln, und hohe Pläne im Hirn umherwälzend, hob sich sein Herz bei dem Stolze des heutigen Tages, wo er den Hof zum erstenmal empfing, wo er als Mäcen des allbewunderten Marchand ein kleiner Richelieu zu werden träumte. Er meinte, wenn erst der ganze Hof mit Franzosen kolonisirt sei, werde er Hahn im Korbe sein. Der Mann starb freilich ruhig in seinem Bett, indeß manch' armer Teufel wegen einer Bagatelle am Galgen hing, aber in diesem Momente mochte er doch nicht glauben, daß er einst im Grabe zum Schurken gemacht werden würde, daß all' die Millionen, die er in seine Tasche spielte, den Seinen wie ein Diebsgut würden genommen werden. Und die arme Denhof, wie glücklich sie ist! Auch sie ahnt nicht, daß sie nur eine Passade, wie all' ihre Vorgängerinnen, daß ihr Stern schon im Verlöschen ist. — Links vom Eingang in den Saal aber stehen drei Andere, drei Narren, wie sie nur je ein Hof sah. Der eine, ein Hanswurst von Profession, ist

Joseph Fröhlich. Es gehörte zur abgeschmackten Modethorheit des Jahrhunderts, Hofnarren zu halten, und August war nicht der Mann, der eine Passion überging. Joseph Fröhlich war königlicher Hoftaschenspieler, auf dessen plumpen Humor man sogar eine Denkmünze schlagen ließ, welche unter seinem Bilde den Vers trug:

„Ich bin der rechte Mann
So perfektissime aus jeder Tasche spielen kann.
Semper fröhlich, nunquam traurig."

Der kleine falstaffdicke Kerl, dessen sächsische Pöbelkomik in den französischen Esprit wunderlich genug paßt, war ein unglückseliger Ladenhüter des Mittelalters, aus dessen Rumpelkammer ihn eine ungeschickte Hand hervorgezogen. Sein ewiger Antagonist steht da am Fenster, der immer melancholische Baron Schmiedel in silbergrauen Tafft gekleidet, einen Flor am Arm, mit blassem verhärmten Gesicht. Ein Mensch, der alle Dinge von der Grabesseite ansah, ob aus angenommenem oder wirklichem Schmerze, mochte Gott wissen, und dessen Schmerz oder vielleicht stillen Wahnsinn man zur Belustigung brauchte. Wenn Joseph Fröhlich aber albern und langweilig war, so war Schmiedel nahezu widerwärtig. Was dieser Mensch für einen Charakter hatte, was eigentlich in seinem Innern vorging, wußte Niemand, aber daß er auch seinen Stachel hatte, der oft tödlich stach, erfuhr Mancher, der ihn belacht. Denn den Morgen nach dem Tage, an welchem irgend ein Günstling oder eine Maitresse gefallen war, unterließ Schmiedel nie seine Condolenzkarte mit dickem Trauerrande an Augusts Opfer zu senden. Diese beiden ehrenwerthen Gesellen, die übrigens ganz erträgliche Freunde waren, hörten andächtig dem Gespräch zu, welches der Oberkämmerer von Vitzthum, der sich nie in Regierungsgeschäfte mischte und bisher der einzige noch beibehaltene Günstling Augusts war, mit einem schmächtigen in schwarzen Atlas gekleideten Männchen von teufelmäßig verschmitztem Profil führte. Das war Baron Hector von Klettenberg, Kammerherr und Schloßhauptmann von Senftenberg, der geheime Adept des Königs. Er verlaborirte so ungeheure Summen, daß dem Fürsten trotz allen Aberglaubens, aller Habsucht die Augen endlich aufgingen. Beide, heute noch die beneideten Günstlinge ihres Herrn, erwartete ein unnatürlicher Tod. Vitzthum sollte an einer malitieusen Kugel sterben, Klettenberg durch's Beil. Vor

Allem aber fesselt jene merkwürdige Gruppe, dicht bei den Plätzen der königlichen Familie, alle Blicke. Da, in schwarzer Seide mit Spitzen, einer Art Trauerkostüm, saß das interessanteste Weib ihrer Zeit, die Gräfin Königsmark, Probstin von Quedlinburg, und unterhielt sich mit dem Kabinetsminister Grafen Heinrich von Hoymb, dem geschiedenen Gemahl der Kosel, dem ewigen Ränkeschmied, und mit dem Hofmarschall von Haugwitz, welcher ein und dasselbe Loos mit Spiegel theilte. Daß August dies schöne Weib mit dem geistvollen Kopfe, die trotz ihrer vorgerückten Jahre noch nicht den Reiz der Jugend verloren, lieben konnte, war wohl zu verzeihen, daß er sie aber verließ, um in die Arme einer Kosel, Esterle, Lubomirska und Denhof zu fallen, war unbegreiflich. Was man von Auroren von Königsmark sonst auch halten mochte, sie war nicht nur die schönste, sondern auch die geistreichste und achtungswertheste seiner Liebschaften. Sie hatte eine tiefe und wahre Neigung für August, welche seine Treue weit überdauerte. Sie war uneigennützig genug, ihm auch dann noch eine ergebene Freundin, eine opferfähige Dienerin zu sein, als sie ihre Zukunft in Quedlinburg gesichert wußte und sich von ihm für immer gemieden sah. Ihre Neigung war um so reiner und besser geworden, als sie fern von Wünschen und Plänen war. Ehe sie ihre Probstei angetreten, hatte sie sich mit der Königin versöhnt, die durch Aurorens rührende Liebe, Verehrung und Reue besiegt, sich in ihre wohlwollende Gönnerin verwandelt hatte. Und da auch August den hohen Werth dieser Frau, zu spät vielleicht, erkannte und es gern sah, wenn sie am Hof erschien, so rechnete man sie wie zur königlichen Familie.

In diesem einzigen Saale war im Futurum so ziemlich jede gewaltsame Todesart repräsentirt, in die ein Mensch fallen konnte, und außer dem still lächelnden Sebastian Bach, der an's Klavier gelehnt, neben Volumier stand und die Gruppe beobachtete, war notorisch hier nicht eine Person, der Herz und Hirn nicht beschwert und beunruhigt gewesen wäre.

Der Subjectivismus, die bewegende Ursache dieses Jahrhunderts war hier in allen Schattirungen praktisch vertreten, in der Liebe, im Glauben, im Hoffen, in der Sucht nach Macht und Gewalt, in der dünkelhaften Selbstvergötterung, in Neid und Haß, in Kunst und Wissen, vor Allem aber in der Gier nach Geld. Alles rief: Ich, Ich, nur Ich bin! —

„Nichts," antwortet das Schicksal, das düster lächelnd da hinten bereits die Sense schleift.

Das war der Hof Augusts des Starken, der mit Ludwig von Frankreich um die Ehre buhlte, der glänzendste, geistreichste und gesittetste Repräsentant der Kronen Europas zu sein. —

Die Versammlung war nicht nur heut, sondern immer in zwei Heerlager, zwei Partheien getheilt, deren stiller, äußerlich wenig sichtbarer Kampf in der heutigen Soirée am deutlichsten durch den bevorstehenden Wettstreit Bachs und Marchands ausgesprochen war. Auf der einen Seite stand, freilich in der Minderzahl, die alte Autorität mit ihrem Glauben, ihrer Einfachheit und ihrem Ernste, und suchte das schwindende Diadem auf ihrem Haupte zu halten. Sie war's, die auf die Kirche, den altehrwürdigen Ritus, den geistlichen Styl in der Musik, auf deutsches Wesen und die nationelle Ehrbarkeit der Väter hielt. Zu ihrer Fahne stand die Königin, ihre Favoritin, die alte Oberhofmeisterin Gräfin von Kollowrat, General von Klenzel, Fürstenberg, die innerlicher gewordene Aurora von Königsmark, und noch ein Bruchtheil älterer Hofdamen und Kavaliere, die die Gewohnheiten der Väter mindestens bequem fanden. Es war mit einem Wort die spezifisch kirchliche Partei. — Ihr gegenüber machte sich siegreich der Egoismus in französischen Kleidern breit, siegreich als Idee, siegreich als Praxis: doppelt siegreich, weil er neu und von der Mehrzahl unterstützt war. In diesem Lager, dem der Churfürst selbst angehörte, gaben, nächst ihm, Fleming und die Denhof, Spiegel, Hofmarschall von Haugwitz, Hoymb und Klettenberg den Ton an. Frau von Haugwitz, die noch einmal hoffte die verlorene Gewalt wieder zu erlangen, und Gräfin Dieskau, die eben dabei war, sie zu erringen, schlossen sich an, weil sie wußten, daß dies ein bequemer Weg zum Herzen des Gebieters sei. Die eigentlich Indifferenten dabei waren Vitzthum, wie in allen Dingen, bereitwillig zu jedem Geschäft und Freund mit Jedermann, ferner der Churprinz, dessen einzige Leidenschaft die Jagd war. Der junge polnische Adel war an sich schon für das Franzosenthum eingenommen, weil es seinem leichten Blut zusagte; der Page Sullowsky, verarmter Nachkomme eines polnischen Fürstengeschlechts, der ganz Ohr für den Prinzen, und von Brühl, der Leibpage des Königs, der ganz Auge für August II. war, hielten sich sehr zurück, sie waren noch Comparsen bei diesem Schauspiel.

Der Kampf Bachs mit Marchand war also ein Pendant

zu dem Kampf der Hofparteien, und Volumiers Schicksal war abhängig von seinem Ausgange. Daher war bei der Gesellschaft begreiflicherweise auch von nichts weiter als diesem bevorstehenden Ereigniß die Rede. Bereits hatte Marchand in violettem Hofkostüm die Nebengallerie betreten, mit Herrn von Fleming einige Worte gewechselt und sich in's Toilettenzimmer des Marschalls zurückgezogen, um sich, wie er sagte, nicht eher als nöthig sei mit seinem Gegner zu amalgamiren, als der König, die Königin Eberhardine am Arm, mit seinem gnädigsten Lächeln in den Saal trat. Hinter ihm folgte der Churprinz im einfachen Militairrock, der die alte Gräfin Kollowrat, eine majestätische, immer noch schöne Frau führte, und Sulkowsky nebst Brühl. Auch der Kammerdiener Hennicke darf nicht übersehen werden, der den Schluß bildete. — Marschall Fleming und Vitzthum eilten die Herrschaften zu empfangen.

„Nun, lieber Fleming, Sie wollen uns heute einen seltenen Genuß bereiten: wir sollen dem Tournier der beiden Meister französischer und deutscher Musik beiwohnen. Fürwahr, ich weiß noch nicht, wie ich mich gegen Sie revanchiren soll."

„Durch dero Allerhöchst fernere Gnade, Majestät," antwortete der wonnestrahlende Fleming.

„Auch unsere liebe Denhof hat sehr bedeutenden Antheil an der Schöpfung dieses Festes, wie ich mir sagen ließ?" und einer jener elektrischen Blitze schoß aus den Augen des Königs auf die Gräfin nieder, die sich lächelnd verbeugte.

August der Starke schritt langsam weiter, nickte listig der mit seltener Geschicklichkeit erröthenden Dieskau zu, und, indem er einen kalten Blick über die bleiche, lauernde Haugwitz schlüpfen ließ, wendete er sich zu Klettenberg. „Wie weit sind Sie mit der letzten Prozedur? Ist die Mischung geglückt?"

„Fast, Majestät! Das Amalgam muß in der Quantität oder Qualität zu stark gewesen sein, die Retorte sprang. Ich muß es noch einmal mit schwächerem Zusatz beginnen."

„Mein Gott, wie langweilig und kostbar das ist! Giebt es kein einfacheres Verfahren?" rief der Herrscher.

„Das Verfahren ist eben das Geheimniß, Majestät. Wer es erst hat, ist Herr der Welt. Daß sich kleinere Quanta des kostbaren Metalls liefern lassen, davon haben Majestät Allerhöchst selbst sich überzeugt; aber die Mischung in solcher Pro-

gression herzustellen, daß sie eine so grenzenlose Ausbeute giebt, wie wir wünschen, ist das Werk vieler Jahre."

„Leider!" seufzte der Fürst. „Vitzthum, weisen Sie Klettenberg neue dreihundert Ducaten an."

In demselben Augenblick hatte die Königin, die bis dahin kalt nach allen Seiten grüßend, geschwiegen, Auroren von Königsmark gesehen, welche gesenkten Hauptes seitwärts in ihrer Nähe stand.

„Was macht Moritz?" flüsterte sie leise, indem sie ihr die Hand entgegenstreckte, „ich hörte, er sei ernstlich krank."

Die Probstin küßte die Hand der Königin, auf die verstohlen eine Thräne fiel. „Ich danke Eurer Majestät für die huldvolle Gnade. Der Himmel hat ihn mir erhalten, damit ich nie vergesse, wie demüthig ich für die Huld meiner Königin sein soll!"

Ein krampfhafter Druck von der Hand der Königin, ein warmer verzeihender Trostesblick aus ihren Augen war die Antwort. Gemeinsames Leid hatte beide Frauen zu Freundinnen gemacht.

Der König, der inzwischen mit Haugwitz und Fürstenberg einige leichte Scherzworte gewechselt, trotzdem aber Aurorens leise Antwort gehört und verstanden hatte, biß sich auf die Lippen, bot schnell der Königin den Arm, und geleitete sie unter Flemings und Haugwitzens Vortritt zu den Plätzen der königlichen Familie.

„Sind die beiden Musikmeister bereit?" fragt er Fleming.

„Ja, Ew. Majestät, und warten auf Allerhöchsten Befehl."

„Stellen Sie mir den Bach aus Weimar vor."

Fleming verbeugte sich, eilte zum Klavier und kam in wenigen Augenblicken mit Sebastian Bach, der einen einfachen schwarzen Rock und den Hut im Arm trug, zurück. Hinter Beiden folgte Volumier mit ängstlich bekümmertem Gesicht. Aller Blicke wandten sich auf die Gruppe.

„Das ist Bach, Ew Majestät," sagte vorstellend Fleming mit etwas mitleidigem Lächeln.

„Er hat sich also angemaßt, dem Marchand eine Herausforderung zu einem musikalischen Wettstreit zu schicken?"

„Ja wohl, Ew. Majestät. Ich hab' aber nicht gemeint, daß ich mich vor Ew. Majestät damit großthun wolle."

„Ah, und jetzt wird Ihm bange? Er hat sich wahrscheinlich zu viel vorgesetzt?"

„Nein, bange ist mir nicht, Majestät. Die deutsche Kunst braucht sich nicht zu fürchten vor den Herren Franzosen!"

„So so! Wollen sehen. Es scheint aber nicht, daß die deutsche Kunst so viel einbringt, als die französische," und der König warf einen Blick auf das schlichte unmoderne Gewand Sebastians.

„Da haben Ew. Majestät Recht. Daraus muß sich aber der Künstler nichts machen. Wer nach dem Guten strebt, soll sich vorher sagen, daß der Flitterkram und das Blendwerk, das die Sinne kitzelt und seicht ist, schneller Eingang findet und besser bezahlt wird, als das ernste ehrliche Streben. Wer das nicht vorher überlegt, muß nicht erst anfangen, Majestät."

Alles war erschreckt über die beispiellos kecke Antwort des Organisten, und Volumier zupfte erbleichend Sebastian am Schooß. August runzelte die Stirn, seine Wangen überflog ein leichtes Roth, und er sah mit einem jener Blitze, die schon manchem Höfling zagen gemacht, auf ihn nieder. Als aber Sebastians klares ruhiges Auge die stille Drohung so ruhig aushielt, lächelte der König.

„Nun spiel' Er. Fleming, lassen Sie Marchand rufen."

Der König ließ sich nieder, die Versammlung nahm Platz, und Bach stand neben Volumier am Instrument, indeß Fleming nach dem Toilettenzimmer eilte, um den französischen Meister einzuführen.

Es herrschte eine lautlose Stille, in der Jedermanns Beklemmung und Neugierde wuchs. Der König war augenscheinlich nicht in der besten Laune. Sei es, daß Klettenbergs kostspieliger und nutzloser Versuch oder Bachs Benehmen ihn verletzt, sei's, daß er unangenehme Herzensregungen bei Aurorens Worten empfunden: genug, Jeder fühlte, daß der Unterliegende bei diesem Wettstreit keine beneidenswerthe Rolle spielen werde. Schon sendete Gräfin Denhof ein mitleidiges Lächeln zu Bach hinüber, und Baron von Schmiedel sagte zu Fürstenberg: „Ich werde heute Abend eine Condolenzkarte schreiben."

In demselben Augenblick entstand bei der Gallerie eine seltsame Bewegung, und Fleming, todtenbleich, schwankte auf den König zu.

„Was haben Sie, Fleming?"

„Majestät, ich bin sprachlos vor Entsetzen! Vor einer

Viertelstunde war Marchand noch hier — in meinem Toilettenzimmer — und nun — ist er fort!"

„Fort?!" und der König erhob sich gereizt, und dunkle Röthe überzog sein Gesicht.

„Fort?! — Nein, Sie irren wohl. Es wird ihm unwohl geworden sein. Er hat vielleicht in der Eile seine Noten vergessen. Volumier und Vitzthum, eilen Sie in seine Wohnung und sehen Sie, was der Mann macht!"

Damit wandte sich der Fürst zur Königin und Königsmark, und ging in leichte Conversation über.

Man stand in Gruppen umher und besprach den ominösen Zwischenfall Volumier und Vitzthum hatten indeß das Hôtel verlassen. Fleming stand allein, mühsam sich erhebend, und suchte sich durch ein Zeichen mit der Denhof zu verständigen, die, wie er, in Todesangst war, sich zu compromittiren.

Er sah sie starr an, zuckte unmerklich mit den Achseln, und die schöne Gräfin verbarg hinter dem Fächer zwei Thränen der Wuth und Enttäuschung. Der alte General von Klenzel aber trat mit richtigem Tactgefühl zu Bach und fragte ihn in liebenswürdigster Weise nach seinen Verhältnissen. — Nach Verlauf einer Viertelstunde, in der es schien, als habe August bereits den ganzen Vorfall vergessen, kamen Vitzthum und Volumier zurück. Ersterer ein Notenbuch, in grünen Sammet gebunden, im Arm, schritt auf den König zu, der ihn fragend anblickte.

„Majestät, halten zu Gnaden, wir fanden die Wohnung von Mr. Marchand leer. Vor einer Viertelstunde hat er mit Sack und Pack Dresden verlassen. Das Einzige, was von ihm zurückgeblieben, ist das Chanson mit Variationen, das er Ew. Majestät unlängst dedicirte."

Die Versammlung war starr vor Schreck. Mechanisch wandten sich Aller Augen nach der unglücklichen Denhof und Fleming, die den Franzosen so angelegentlich empfohlen hatten. Jeder wußte, daß August am wenigsten der Mann sei, eine Täuschung zu vertragen. Doch August bezwang sich noch, nahm mit großer Ruhe das Chanson, welches ihm Vitzthum reichte, und winkte Bach zu sich.

„Sein Gegner hat, wie's scheint, aus irgend einem Grunde für jetzt das Feld geräumt. Das beweist aber noch nicht, daß Er ihm überlegen ist. Wir haben hier eine seiner Compositionen, die das Geistreichste und Schwierigste ist, was er vor

uns spielte. Seh' Er sie an. Traut Er sich sie nachzuspielen?"

Bach blätterte einen Moment in den Noten.

„Majestät, solch' Zeug spiel' ich nicht. Die Musik ist eine schöne edle Kunst, eine Gottesgabe, die nicht zu solchen Schnurren da ist. Wollen Euer Majestät das da aber hören, so hab' ich meinen Jungen, den Friedemann bei der Hand, der kann sie spielen."

„Was? Was sagt Er da?! Er kann oder will das nicht spielen?!"

„Nein, das spiel' ich nicht, Majestät! Ich bin mir bewußt, meinen Got anzubeten durch meine Kunst, und wie kein Diener des Herrn sich soll zum Narren machen, so wird's Sebastian Bach auch nicht thun!" — —

„Hm! Nun laß er Seinen Jungen rufen."

Man ließ sich nieder. Bach trat in die Gallerie und brachte Friedemann an der Hand herein. Der Knabe, obwohl roth vor innerer Bewegung, setzte sich an's Instrument, Volumier wandte, in sich hinein lächelnd, die Blätter um, und Bach der Vater trat, als ginge ihn das Alles nichts an, an die Seite. Friedemann begann ruhig und sicher das Thema, und führte die Variationen durch alle Umkehrungen und Verschlingungen mit solcher Reinheit und so leichter Ungezwungenheit aus, daß der König, der Hof und die ganze Versammlung in rauschenden Beifall ausbrach, als der Knabe geendet hatte.

„Er hat da einen excellenten Jungen, Bach! Das ist ganz unerhört? Wie ist's möglich, daß man das in solchem Alter leisten kann?"

„Er hat mit vier Jahren schon angefangen, Majestät. Die Hauptsache aber ist, daß er sein Lebelang die ernste Musik, den großen Kirchenstyl, in der polyphone Gedanken sind, practicirt hat. Die deutsche Musik blendet vielleicht nicht so, aber ist schwerer, und es gehört Kopf und Herz dazu, wenn man ihr etwas abgewinnen will." — —

„Da wär' es schlimm für Uns, daß man sie Uns so lange vorenthalten hat. Kann Er Uns nicht etwas davon zeigen?"

„Gewiß, Majestät. Ich hab' mich gegen den Marchand unterfangen, jedes Thema, das er mir stellen würde, zu variiren und zu fugiren. Wenn mir Euer Majestät ein Thema, wo möglich ein kirchliches, stellen wollen, so bin ich bereit."

„Das geht wohl mehr die Damen an," sagte August, sich

zur Königin wendend. „Wollen Euer Majestät vielleicht das übernehmen?“

Die Königin erröthete leicht. „Als ich vor einem Jahre in Hamburg war, hörte ich in der Kirche einmal auf der Orgel den alten Organisten Reinken einen Choral spielen. Der ergriff mich damals so sehr, daß ich mich heute noch des Eindrucks wie von gestern her erinnere. Ich glaube, das Lied begann: An Wasserflüssen Babylons.

Da war's, als wenn Sebastian Bach erschauerte, und eine heilige Rührung kam über ihn.

„Ja, Majestät, das kenn' ich! Und wenn ich auch nicht werth bin, dem alten Reinken die Schuhriemen zu lösen, so danke ich doch Euer Majestät herzlich, daß Sie mich würdig erachten, ihm das nachzuspielen. Mit Gott will ich's versuchen.“

Er trat an's Klavier, nicht gebückt mehr wie der arme Organist aus Weimar, sondern wie Ariel, der zum Preise der Gottheit singt. Mit hastiger Geberde warf er das Marchand'sche Chanson vom Klavier auf das Parquet, legte das Pult um und setzte sich.

Sein Blick richtete sich nach Oben, und in tiefer feierlicher Stille begann er leise und ernst den Choral.

„An Wasserflüssen Babylons sitzen die verstoßenen Kinder des Herrn
Und weinen ob ihres Elends.
Der alte Serubabel singt schwer und klagend das Thränenlied,
Daß der Herr die Seinen verstoßen —
Und die Weiber und Männer und die lallenden Kinder fallen klagend und seufzend ein.
Zu ihren Füßen murmelt der Strom und trägt
Auf den Wellen ihre Sehnsucht weiter
Zu fernen Gestaden.
Der Wind hebt sie empor und führt sie über die ewigen Thäler der Freude,
Breitet sie über das verlassene
Selige Vaterland.

Und die Klage wächst und die Thräne,
Und eine Stimme hebt sich über die andere
Und zeihet sich laut
Der Hauptschuld am Elend der Brüder,
Und Fluth und Winde und der Himmel
Klagen mit! Es ächzt und bebt die Erde,
Die ganze Welt ist ein Erlösungsschrei!
Da spaltet ein Blitz die Wolken, und der Herr
Entsendet seinen Liebesboten nieder,

Kühlung zu fächeln mit ewiger Schwinge,
Und zu bringen den Trank der Verheißung:
Einst sollt ihr wohnen im lieben Vaterlande,
Sollt den Heiland grüßen, den ich senden werde
Zu eurer Noth, und der euch erlöset
Von aller Qual und ewige Freiheit bringt.

An Wasserflüssen Babylons sitzen sie und weinen nicht mehr;
Im Hallelujah begrüßen sie wieder
Die Himmelsschwestern Hoffnung und Glaube,
Und die Fluth murmelt das Heil, Heil,
Und der Sturm brauset Heil, Heil,
Und trägt es hinüber in's Land der Verheißung,
Hinauf in die Gefilde ewiger Freuden!" — —

Kein Beifall erschallt, kein Lob.

Ein Schauer fährt über die Versammlung und in den Herzen regt sich ein eigenes, unermeßliches Etwas, das Mancher von diesen Leuten zum erstenmal empfindet.

Die Königin, die Kollowrat und die Königsmark schluchzen hörbar, der König ist wie vom Schlage getroffen.

Volumier stand am Eingange der Gallerie und hatte die Hände gefaltet; sein glühender dankbar verklärter Blick hing an Bach, der leise aufgestanden war und still bei Seite trat.

„Der Mann hat eine teufelmäßige Geschicklichkeit!" platzte der König heraus. „So etwas hab' ich nie gehört!"

„Treten Sie zu Seiner Majestät!" flüsterte General Klenzel; — Bach that einige Schritte auf den Monarchen zu.

„Woher hat Er das, zum Kuckuck, Bach?" fragte August.

„Von demselben Geber alles Guten, der Euer Majestät die Krone verliehen, von Gott; deshalb will ich's auch allein zu Gottes Ehre ausüben!" sagte Bach, und ein seltsam bitterer Zug spielte um seinen Mund.

In demselben Augenblick war Churprinz August zu ihm getreten, hatte im überwältigten Gefühl seine Hand ergriffen und sie geschüttelt.

„Nehme Er das zum Andenken an mich," und er schob einen kostbaren Solitair auf Sebastians Finger.

„Ich danke Königliche Hoheit für diese hohe Gunst. Ich will ewig Ihrer gedenken. Gott erhalte Euer Hoheit lange und gebe Euch gesegnete Tage."

„Wenn Ihr einmal etwas Großes zu bitten habt, erinnert mich an die Stunde!" flüsterte der Churprinz, nickte und trat zurück. —

König August erhob sich und nahm den Arm der Königin. Fleming, der sich Anfangs Rechnung gemacht, der Hof werde bei ihm zur Nacht speisen, trat halb schüchtern einen Schritt zum König.

„Fleming, in Zukunft nehmen Sie sich mit den Franzosen besser in Acht. Ich will außer der deutschen nur noch italienische Musik in Dresden. Guten Abend. — Bach, ich danke Ihm für den Genuß, den Er mir verschafft; lasse Er sich öfter bei uns in Dresden sehen. Eh' Er reiset, werde ich Vitzthum zu Ihm schicken."

Eben wollte der König weiterschreiten, als die Königin Bachs Hand ergriff und sagte: „Hier danke ich Ihnen nicht, aber wenn Sie morgen zu mir kommen wollen, habe ich ein Andenken für Sie, das sollen Sie Ihrer lieben Frau mitnehmen. Vergessen Sie mir den Kleinen da nicht mitzubringen."

Bach verbeugte sich, das Herrscherpaar schritt weiter und wollte eben den Saal verlassen, als August sich kurz wendete und die Gräfin Denhof mit seinen Blicken suchte.

„Eins hätt' ich bald vergessen. — Liebe Denhof, Sie sehen seit einiger Zeit so angegriffen aus. Gehen Sie auf ein Jahr auf's Land, das wird Ihnen dienlich sein. Ich werde Sie an einen recht gesunden Ort schicken!" Der Hof verließ das Hotel. —

Gräfin Denhof war ohnmächtig in die Arme ihrer Mutter gesunken. — Ein leises Kichern flog durch die Reihen der Zurückgebliebenen. Da wollte sie sich aufraffen und wie um Schutz flehend zu ihrem Freunde Fleming treten. Fleming aber verbeugte sich kalt, bot Fräulein von Dieskau den Arm und wandte ihr den Rücken.

„Ich condolire von Herzen!" sagte laut und melancholisch Baron Schmiedel, und die ganze Versammlung brach in ein schallendes Gelächter aus. — Die Denhof verließ Dresden für immer!

Zwei Hochflieger.

Am andern Morgen ging Sebastian Bach auf und ab in seinem Zimmer. Friedemann saß am Klavier, wagte aber keinen Ton zu spielen. Volumier sah seinen Freund Sebastian mit ungewissen Blicken an. —

„Hahahaha! Dahin hab' ich's also gebracht, daß mir Euer König, nachdem er nahe daran war, den französischen Lumpenhund zu engagiren, doch zugab, ich habe eine teufelmäßige Geschicklichkeit! — O, das ist das verfluchte Virtuosenthum, Volumier, das behält den Sieg! Wenn einer nur rechte Kapriolen machen kann auf dem Kasten da, und wie ein Seiltänzer von einer Saite zur andern springt, das ist Euer Mann!"

„Ihr habt Recht!" antwortete Volumier betrübt. „Diese verdammte Manier bringt uns ganz herunter, und wenn wir hier unser Brot nicht verlieren wollen, müssen wir selber die Affenjacke anziehen. — Legt dem Könige aber nicht Alles zur Last. Seht, das Uebel liegt auch in der Zeit. Die Leute hören auf, fromm zu sein; es ist Mode am Hofe, die Religion als eine bloße Staatseinrichtung zu betrachten, die bequem ist. — Es wird aber besser werden in Zukunft; die Königin denkt nicht so, wie der König, und wenn erst der Churprinz an die Regierung kommt —"

„Ja, recht, Ihr habt recht, ich will auch nicht undankbar sein. Der Churprinz ist ein edler, vernünftiger Mann, der noch Gefühl für's Bessere hat; und die Thränen, die die Königin geweint hat bei dem Choral, waren so schön und schwer und glänzender, als diese Brillanten."

In demselben Augenblicke hatte Friedemann leise intonirt und begann: „An Wasserflüssen Babylons." — Er spielte das Thema wie die ganze Variation dem Vater nach. Sebastian hatte krampfhaft Volumiers Arm gepackt, und die Männer lauschten athemlos.

Als Friedemann geendet, umarmte Bach jubelnd den Knaben und rief: „Volumier, das ist ein liebes Kind, der wird einst größer als ich, so wahr mir Gott helf'!"

Bei diesen Worten öffnete sich die Thür des Zimmers und herein trat Brühl, des Königs Leibpage, fröhlich lächelnd, hinter sich einen königlichen Lakaien, der einen Beutel und einen Korb mit Wein trug. Brühl war etwa zwanzig Jahre, aber seine hohe imposante Gestalt, die selbstbewußte Manier, mit der er sich bewegte, ließ ihn viel älter erscheinen. Dabei wußte Jedermann, daß er beim Churfürsten viel galt. Weil Brühl bei Hofe sonst eigentlich ein Nichts war, das so eben mitlief, aber überall gern gesehen wurde, weil er Niemandem bei seinen Plänen, sei's durch jugendliche Schadenfreude oder berechnete Intrigue im Wege — kurz eine Art neuer Auflage des alternden Vitzthums war, so konnte man eigentlich nicht wissen, was aus ihm Alles werden konnte. Brühl war schlau und verschlossen, liebenswürdig, gefällig und hatte die eine Tugend, daß er Alles wissen konnte und nie etwas verrieth. Er war nicht gerade, was man schön nennt, aber sein Kopf hatte etwas Intelligentes, man hätte sagen können Nobles, und dabei eine Grazie der Bewegung, die Allem, was er that, einen großartigen, bedeutungsvollen Anstrich verlieh.

Ehe Volumier Zeit hatte ihn zu begrüßen, eilte Brühl auf Bach zu, schloß ihn in seine Arme und sagte: „Verzeihen Sie, Herr Bach, wenn ich zu ungelegener Zeit komme, aber ich konnte kaum erwarten, mich des Allerhöchsten Auftrags zu erledigen. Herr von Vitzthum war eigentlich bestimmt, Sie zu besuchen; doch hat er mir, auf meine Bitte, diese Ehre überlassen, um mir Gelegenheit zu geben, einem Manne meine Verehrung auszudrücken und seine Freundschaft zu erwerben, den ich und alle Kunstkenner für den Fürsten aller Klavierspieler halten."

Bach, der durch Volumier mit der Stellung einer jeden Persönlichkeit bei Hofe vertraut gemacht worden war, nahm Brühls Huldigung mit größter Liebenswürdigkeit auf.

„Hier" — und Brühl nahm dem Lakaien den Beutel ab und winkte demselben zu gehen — „hier soll ich Ihnen im Auftrage Sr. Majestät einen Recompens übergeben, der allerdings ein winziger Sold für Sie sein mag, gleichwohl aber der reelle Boden bleibt, der es der Kunst erst möglich macht, sich zu entfalten. Mögen diese dreihundert Ducaten Ihnen wohlschmecken."

„Aber ich bitte Sie, Herr von Brühl! — Als Belohnung ist's —"

„Ist's nicht nobel genug!" fiel Brühl ein. — „Ich weiß es, Se. Majestät belohnt die Kunst nicht, das kann er nicht, er bezahlt sie."

„Für eine Bezahlung ist's aber zu viel" — rief Bach.

„O, schweigen Sie, nehmen Sie. König August kann Sebastian Bach nicht geringer bezahlen. Da, Kleiner, trag' den Mammon fort, dort in den Winkel, denn jetzt kommt die Ehre. Ich soll Sie nämlich sofort zu Ihrer Majestät der Königin bringen, die Sie noch einmal sehen und Ihnen für Ihre liebe Frau ein mit excellenten Steinen besetztes Gesangbuch verehren will, das sie lange Jahre selbst gebraucht, und in das ihr der alte Reinken zum Andenken eine Fuge geschrieben hat. Sie sagte gestern zur Frau Gräfin Kollowrat: „ich möchte dem lieben Bach was recht Schönes schenken, aber ich habe nichts Besseres, was ich so einem Manne geben könnte."

Bachs Herz schwoll vor seliger Befriedigung. „Ja, das ist das Schönste, was mir in Dresden hätte zu Theil werden können," sagte er zitternd.

„Nun aber, ehe wir gehen, mon chèr Bach, lassen Sie uns bei einem Glase Wein erst Freundschaft schließen. Es soll des Brühl größter Stolz sein, den Musiker Bach gekannt zu haben. Lieber Volumier, Gläser und was zum Beißen, ich revanchire mich nächstens!"

Ehe Bach antworten konnte, faßte, nachdem Volumier eilig das Zimmer verlassen hatte, der Page den Sebastian fest bei der Hand. „Bach, ein Wort! Der König ist nicht der Mann, Ihre Verdienste zu belohnen, aber der Churprinz wird's einst thun, wenn er die Krone trägt. Auch ich habe, gleich Ihnen, meinen Ehrgeiz, wir sind zwei Hochflieger, Jeder in seiner Art, die zur Sonne wollen, — darum müssen wir Freunde sein. Bach und Brühl, die Namen passen zusammen. Wenn Sie wie ich die Tugend des Wartens kennen, die schwerste Tugend des Künstlers und des Staatsmannes, dann" — Volumier trat ein — ein Druck von Brühls Hand vollendete den Gedanken. — „Füllet die Gläser, meine Herren. — Es lebe die haute volée und ihre Freundschaft!"

Nach ein paar Tagen fuhren Sebastian und Friedemann zurück nach dem stillen Weimar.

„Was meinte der Junker damit, Vater, daß er sagte,

Brühl und Bach, die Namen passen zusammen?" — fragte Friedemann.

„Das mag die Zeit lehren, mein Sohn. Ich verlass' mich blos auf den Bach. Mach' Du's auch so!"

Viertes Capitel.

Die schöne Kollowrat.

Zehn Jahre verändern die Welt, und mit jedem Jahrzehend beschleunigt die Geschichte ihre Schritte. Die Ideen aber gleichen den Zugvögeln, die von Zweig zu Zweig hüpfen und ihr Lied spenden, doch wenn der Winter kommt, in wärmere Länder ziehen. Die Praxis, der conservative Sperling, der nie singt, bleibt hingegen und hockt verstohlen unter der gewohnten loyalen Dachtraufe, wenn es schneit. Wenn nun im Frühling die neue Sonne wieder glänzt, heben sich die alten Sänger und ziehen von Süden zurück in ihre Heimath, und wie sie schmetternd ihre Ankunft melden, mengt sich der kecke Sperling geschwind dazwischen und reißt den Schnabel auf, — damit man glauben soll, er singe auch. — So ist es gewesen, so wird's ewig sein! — Die unwandelbar alten Ideen kommen wieder in neuem Gefieder mit neuem Gesang, und auch die Praxis haart sich und geht in die Mause, nur daß sie eben Praxis bleibt. Die Idee ist das Flügelroß, das unsere Sehnsucht durch alle Himmel trägt, der Phönix, der ewig sich verjüngend in jedem neuen Jahrhundert um die Erde schwebt: die Praxis aber, die alte Schildkröte, schleicht mühsam nach und steht in lungensüchtiger Ermattung alle drei Schritte still. —

Doch Alles hat seine Berechtigung, seine weise innere Nothwendigkeit, und wir sollen darum die langsame That nicht schelten, weil unser Gedanke ihr vorauseilt.

Die Idee hat leider meist zu viel Windhundsnatur und kehrt oft genug zum Ursprung ihrer Bahn zurück. Ideen wie Praxis haben beide ihre Tugenden und ihre Fehler.

Wohl hat es aber selten eine Zeit gegeben, wo Idee und Praxis so nahe auf einander gefolgt, eins im andern sich so rasch und in der Hauptsache so vollständig realisirt hätte, wie im achtzehnten Jahrhundert. Die Zeit der Zöpfe und Schmink

dosen war gerade die Zeit, wo der Gesammtgeist unseres Geschlechts am meisten seine Ideen, und dessen Gesammtkraft am mächtigsten, raschesten und konsequentesten seine Thaten schuf. Kein Jahrhundert hat sich so rapid auf dem Welttheater abgespielt, keins hat tragischer geendet, aber auch keins ein solch nachhaltiges Gefühl des Pathos hinterlassen, als dieses. —

Die Zeit, welche an den Personen unserer Geschichte seit jenem denkwürdigen Weltstreite vorüber gegangen, hatte nicht nur diese, sondern auch die ganze sie umgebende Welt, ja ganz Europa verändert. Gedanken und Anschauungen, die damals noch im Embryo schliefen, Uebel die erst begannen, Phänomene die langsam emporgestiegen, hatten sich inzwischen entfaltet, an den Wünschen und Leidenschaften der Menschen groß gesäugt, und in der Gewohnheit befestigt. — Nach John Locke, dem Vater des Sensualismus, hatte Leibnitz 1716 sein gramerfülltes Herz zu ewiger Ruhe gebettet und dem Gegner das Feld geräumt, und dieser selbst, Isaak Newton, war die letzten eilf Jahre, nachdem er Lorbeer auf Lorbeer um den kahlen Scheitel gewunden, von der großen Schaubühne der Wissenschaft herabgestiegen und sank 1727 in's Grab. Ihm folgte nach einem Jahre Thomasius und die Welt schien momentan leer von Streitern des Gedankens. Doch nein, nicht leer war sie, die Menschheit mußte nur etwas Athem schöpfen und verdauen. Die Kunst und Wissenschaft begann sich langsam aus dem Moder der Romantik zu erheben und neue Blüthen zu treiben. Während aber das geistige Streben der Zeit aufwärts drang, sank das physische Wohlsein der Völker mit jedem Tage mehr, und außer Preußen, das durch das organisatorische Talent seiner Friederiche anfing, sich zu mächtigem Wuchse zu entfalten, Rußland, das an der Hand Peters die allerunentbehrlichsten Schritte aus der Barbarei zur Cultur that, und den kleineren mitteldeutschen Staaten, die sich ihre patriarchalische Einfachheit erhielten, gab's keine Nation, die nicht in politischer wie nationalökonomischer Beziehung, selbst wenn sie scheinbar Anläufe zum Besseren nahm, dem Elend entgegengegangen wäre. Ludwig XIV., dieser Atlas des Subjectivismus, war in den letzten Lebensjahren den Priestern anheimgefallen. „Als ich noch König war" — murmelte er melancholisch lächelnd und starb. — Philipp von Orleans folgte ihm als Regent, und die Theologie war schon so vollständig zur Dienerin der Selbstsucht herabgesunken, daß sie im Abbé Dubois sich zum Lehrer der atheistischen Philo-

sophie bei Hofe herabließ, und in den Orgien der „Geräderten“ durch die Verachtung alles Edlen und Besseren, was in den Herzen der Menschheit schlummerte, ihre Lehre der Ignoranz praktisch machte. Während so in gewissenlosestem Ausbeuten des wollüstigen Augenblicks der öffentliche Schatz Frankreichs erschöpft, die Nationalschuld auf's Hirnloseste vermehrt und der Bankerutt eingeleitet wurde, warf sich der Einzelne, gierig nach Reichthum, mit seinem Kapital in die wahnsinnigsten Speculationen und, durch Jean Law's Finanzsystem bestochen, ward die Actienspeculation der Missisippicompagnie und in England der Südseeactienschwindel das Faß der Danaiden, in dem der Schweiß von Millionen Menschen, die Existenz ganzer Generationen verschwand und Wuth und Verzweiflung alle jene scheußlichen Laster heraufbeschwor, welche seitdem nie wieder in Pandorens Büchse zurückzuzaubern waren. Law mußte fliehen, die Südseecompagnie sich auflösen und der Sturz der Finanzen zweier großen Nationen, Englands und Frankreichs, begann. So überkam Ludwig XV die Krone. — Zu gleicher Zeit ging Alles, was Cromwells und Wilhelms sichere Hand aus den Zuckungen des Bürgerkrieges Treffliches und Nationelles für England geschaffen, unter den Kabalen und Liebschaften der unentschiedenen Anna, den Machinationen der Prätendenten und Jacobiten in jenen Zustand der politischen Starrheit über, die, mit sich selbst zufrieden, sich zu entwickelt für jede Entwickelung hält. Eine Veränderung aber, der sich trotz des trefflichen Regimes Georg I. von Hannover das stolze freie Albion nicht entziehen konnte, und die um so unzweideutiger die Macht des Subjectivismus über die ganze neue Zeit bewies, war nach und nach mit diesem Lande vor sich gegangen. Aus dem Staat war nämlich eine Firma, aus der Nation eine Summe von Compagnons geworden, die sich zu einem Welthandelswaarengeschäft associirt hatten. England loste sich, wie später Belgien, als Staat in die bürgerliche Gesellschaft auf, welche zusammentrat und zusammenschoß, um das möglichst größte Geschäft zu machen. Seit jener Zeit ist Englands ganze Politik, seine ganze Geschichte, sein ganzes Volk nur noch von der nationalökonomischen, von der Seite des Profits zu betrachten. Das Unglück wie das Glück, die Tugend wie das Laster hat seine eiserne Logik.

In Deutschland hatte sich äußerlich im großen Gange der Staaten nichts Erhebliches geändert. Preußen nahm in Bezug auf die Gallomanie und die neue Philosophie eine streng ex-

clusive und conservative Richtung ein. Die Theologie, die hier noch die ganze dogmatische Strenge und orthodoxe Starrsinnigkeit bewahrt hatte, mit der sie in Norddeutschland aus dem dreißigjährigen Kriege hervorgegangen war, hatte noch, als erste Dienerin des Königthums, ihre ganze Kraft und die Mission bewahrt, der erste Hebel des Nationallebens zu sein, und als solcher die ganze geistige Ausbildung des Volkes zu regeln. Der Vater des großen Friedrich war sparsam, einfach, zu sehr Militair und Mann der Praxis, um nicht die Wissenschaften als nutzlose Hirngespinnste zu verachten.

Da sein Staat noch jung und andern Nationen gegenüber schwächlich war, so hatte er den sehr richtigen Grundsatz, daß Preußens Volk nur arbeitsam, genügsam, fromm und tapfer sein müsse, um zu bestehen. Alles Andere war Ballast für ihn und ging über sein Verständniß. Dieses Andere zu erfassen und es lebenskräftig durchzuführen, war seinem großen Sohne vorbehalten, mit dem er, lange entzweit, endlich Frieden geschlossen und so seine letzten Tage durch die Sonne der Kindesliebe verklärt hatte. — Diesem Widerwillen Friedrich Wilhelms I. gegen die Wissenschaft, der von der dienstwilligen Beschränktheit und unredlichen Orthodoxie seiner Umgebung forcirt wurde, war der Philosoph Wolff zum Opfer gefallen, den man, auf des pietistischen Theologen Lange ewiges Drängen, nicht nur von der Universität Halle, sondern auch aus ganz Preußen bei Strafe des Stranges verbannt hatte, und der nach Merseburg geflüchtet war, von wo er seine geistreichen Waffen gegen die Unduldsamkeit richtete. In Sachsen regierte immer noch August der Starke, wechselte vor wie nach seine Gunst und Neigung, und richtete feindselig seine Blicke auf Frankreich, dessen Herrscher nicht übel Lust zeigte, seinem unglücklichen Schwiegervater noch einmal die wenig beneidenswerthe Krone Polens auf's Haupt zu setzen. —

Das Jahr 1732 war herangebrochen, und wollen wir die alten Verhältnisse und Personen wieder aufsuchen, wo wir sie verlassen, so finden wir fast Alles von seiner Stelle gerückt und manche Lücke. Der Churprinz August hatte sich 1719 mit Prinzessin Marie Josephine von Oesterreich vermählt, die arme Königin Eberhardine, die Betsäule von Sachsen, wie das Volk sie nannte, hatte sich mit ihrem Unglück und ihren Thränen seit 1727 in die Erde geflüchtet und, nachdem die alte würdige Kollowrat schon vor Eberhardinen gestorben und diese, die schöne Tocher der Oberhofmeisterin, die junge Antonie von

Kollowrat zur Favoritin genommen, wußte sich letztere bei der Churprinzessin so in Gunst zu setzen, daß sie auch deren Vertraute wurde. Ein Jahr vorher war Hoymb seines Amtes entsetzt worden und saß auf dem Königsstein; Klettenberg der Goldmacher war längst ebendaselbst enthauptet, die Gräfin Königsmark, der Fürst von Fürstenberg, Fleming sind gestorben, Vitzthum im Duell erschossen; die Kessel, die Denhof, die Dieskau, selbst die schöne Osterau, die letzte Liebe Augusts, waren in ihr ursprüngliches Nichts zurückgesunken. Auch unser alter guter Volumier ist nicht mehr; an seine Stelle war Hasse mit seiner berühmten Nachtigall, der großen Faustina, getreten. —

Dem braven Sebastian Bach, dessen Familie sich seither vielfach, wie sein Ruhm, vermehrt, und der in Köthen, wohin er seinen Wohnsitz verlegt hatte, sein liebes treues Weib durch den Tod verloren, war die Welt daselbst zu eng geworden. Er war darum nach Leipzig gezogen, und hatte, nachdem er Anna Magdalena, die jüngste Tochter des Weißenfelsischen Hofmusikers Wülkens geheirathet, das lohnende Cantorat an der Thomasschule angenommen. Ein auch zweimal jährlich besuchte er Dresden, wo er die Königin und alle Welt mit seiner Kunst entzückte und Hasse's Freundschaft erwarb; seitdem aber die Königin gestorben war, kam er nicht mehr an den Hof.

Brühl, der inzwischen Kammerherr und Director des Departements der innern Angelegenheit im geheimen Kabinet des Königs geworden, unterließ nie, sich möglichst liebenswürdig gegen Sebastian zu erweisen. Aus dem elfjährigen Friedemann aber war unterdessen ein erwachsener Mensch, ein bedeutender Musiker geworden, und Sebastian, der in diesem seinem Erstgebornen, seinem Lieblinge, alles Treffliche vereinen, ihm eine Weltbildung, und für den Nothfall einen anderweitigen Rückhalt geben wollte, hatte, da er voraussah, daß er seinen zahlreichen Kindern keine Berge Goldes hinterlassen würde, ihn auf die Hochschule nach Merseburg geschickt, wo Friedemann ein eifriger Schüler des exilirten Wolff und des vortrefflichen Graun namentlich im Violinspiel geworden war. Schon die Lehrer auf der Thomasschule hatten von diesem geistreichen Knaben das Höchste gehofft. So kam er endlich 1730 in's Vaterhaus zurück, um seine letzten Orgelstudien zu vollenden und die Rechtswissenschaft, so wie die Mathematik und Philosophie, die er in Merseburg begonnen, fortzusetzen. Letzteren

beiden Disciplinen ist er auch neben der Musik in späteren Verhältnissen unwandelbar treu geblieben.

Es ist doch ein eigen Ding um das Verhältniß zwischen Kind und Erzeuger! So lange in den ersten Jugendjahren das Gefühl äußerer und innerer Abhängigkeit, und persönlicher Unsicherheit dem jungen Menschen anhaftet, wird er, Schutz und Liebe suchend, sich streng an die Eltern schließen, nur in ihnen seine Welt sehen, nur von ihnen Alles ableiten und nur sie in seinen Handlungen und Gedanken nachahmen. Wenn aber in ihm das Gefühl der eigenen Individualität hervorbricht, — und meist pflegt die weise Natur dies zur Zeit der Pubertät zu gestatten, — wenn namentlich die Außenwelt in ihren wechselnden Gestalten und Ideen mit der ganzen Summe ihrer Eindrücke ihn zu sich hinüberzieht, dann löst er sich, in derselben Steigerung, mit der sich seine Sonderperson durch Gefühl, Gedanke und That ausspricht, von dem Stande der Kindschaft, von der absoluten Einwirkung der elterlichen Autorität los, bis ihn endlich sein besonderer Lebenszweck, die eigene Familie und der Heerd, den er nun selbst begründet, vollständig seinem Ursprunge entfremdet. Es ist dasselbe unendliche Gesetz, das sich in den Sphären widerspiegelt, das den Planeten aus dem Schooß der Sonnenmutter in weite Kreise von ihr treibt, mit sehnender Gewalt Individuum, und selbst Weltengebärer zu werden. Er müßte aber einsam sich verlierend zerstieben und vergehen, wäre ihm nicht ein Rest jener alten Liebe, die Erinnerung jenes seligen Dämmerns an der Mutterbrust geblieben, das ihn nie ganz seinen Ursprung verleugnen, ja ihn nur so weit schreiten läßt, damit er als Individuum frei werde, und ihn liebend zwingt, ewig die Stätte zu umschweben, in der sein verlorenes Eden lag. Dasselbe gewaltige Gesetz, von dem die niedrigere organische Welt nur wenig weiß, verbindet den Menschen mit jener Welt der Sphären. Ihm ist es, wie dem leuchtenden Stern, gegeben, daß er, wenn er Person geworden, sich wieder zurückführt auf seinen Ausgang, und seine Blicke von sich nach der Gesammtheit und dem Ursprung wendet. Diese Himmelsgabe, von sich zurückzuschließen, zurückzugehen auf das All, auf seine Gattung, seinen Ursprung, sie ist's, die den Menschen, wie Euripides sagt, zum Auge der Wesen macht, denn er thut es mit Bewußtsein. Darum ist, mit seltener Ausnahme, dem erwachsenen Menschen trotz allen äußern und innern Sonderlebens die Liebe zu seinen Eltern anhaftend, und wo er sie nicht

äußern kann, wird er sich wenigstens nach ihr sehnen. Ach, es ist so schön, daß man doch nie ganz aus der Kindheit herauskommt! Aber diese Kindschaft ist eben eine andere geworden, weil ihr das süße und zugleich zwingende Gefühl der persönlichen und physischen Abhängigkeit fehlt; sie hat sich mehr in das Gefühl der innigen Freundschaft, die eher eine Gleichberechtigung in sich schließt, verwandelt, einer Freundschaft, die den letzten Schimmer der alten Jugendzärtlichkeit trägt. Es ist ein verlorenes Paradies, in das wir eintreten, um uns wieder einzubürgern, aber in welchem uns das Gefühl der Heimath abgeht. Das Süßeste im Leben trägt uns die meisten Schmerzen ein. Das Pathos ist eben Grundton des ganzen Daseins!

Dies mehr freundschaftliche, gleichberechtigte Verhältniß, welches, da Friedemann nun in den meisten Dingen auf seinen eigenen Füßen stand, zwischen ihm und dem Vater eingetreten war, hatte sich längst, ja schon damals vorbereitet; denn Vater und Sohn glichen in ihrem Kunststreben zweien Concurrenten, von denen der Aeltere nur eine Strecke voraus hat.

So betrachtete es wenigstens Sebastian, und da er die Genialität seines Friedemann als Musiker, so wie seine Reife in wissenschaftlichen Dingen bald erkannte, so hatte er ihm frühzeitig Rechte eingeräumt, die man sonst nur dem Freunde, der Einem an Jahren näher steht, zu bewilligen pflegt. Durch diese Art des Umgangs war aber keineswegs jene rücksichtslose Cordialität erzeugt worden, wie wir sie heut zu Tage in Familien erblicken, und die die Klasse der jeunes pères zu einer eben so lächerlichen wie ekelhaften Erscheinung macht. Denn so sehr Sebastian Bach auch Friedemann immer mehr zu sich heranzog und zum Vertrauten machte, so war nicht allein die ganze damalige, dem Bürgerstande noch wesentlich eigenthümliche patriarchalische Denkart, sondern besonders der ganze Charakter, das künstlerische und menschliche Sein Friedemanns so eigenthümlicher Art, daß dem Sohn, trotz aller persönlichen Freiheit, trotz abweichender Ansicht, trotz väterlicher Vertraulichkeit, die Repulsivkraft stets bewahrt blieb, die ihn immer in der alten Kindlichkeit zum Vater hielt. Sebastian Bach war streng religiös; seine Kunst selbst war auf den Glauben gepflanzt und nur durch diesen werkthätig. Er war ein Mann ohne dialektische Spitzfindigkeit und Grübelei, ohne philosophischen Sinn, und wenn seine künstlerischen Gedanken innig und tief, erhaben und kraftvoll genannt werden müssen,

waren sie es nur, weil der Glaube, wenn er in seiner schlichtesten Einfachheit auftritt, ein unergründlicher Bronnen des Schönsten und Besten, jener große nie gemessene Ocean ist, in welchen sich alle Arten von Sehnsucht, alle Hoffnungen, so entgegengesetzt sie äußerlich zu sein scheinen, endlich doch ergießen. Friedemann hingegen hatte in Merseburg analysiren, logisch schließen und denken gelernt. Durch Wolffs Mund waren ihm die Philosophie Leibnitzens, die Hypothesen Newtons und der junge Geist der französischen Skepsis zugekommen, hier war der Punkt, wo zwischen Vater und Sohn ein scharfes Auseinandergehen nahe genug lag. Daß aber Friedemann nach wie vor den Vater mit jenen anbetenden Kinderaugen betrachtete und in ihm die Krone alles Guten und Schönen fand, lag daran, daß die wissenschaftlichen Eindrücke Merseburgs noch nicht tief genug in ihm gewurzelt hatten, und alle jene gewaltigen Fragen, die sie etwa in ihm wach gerufen haben mochten, gewissermaßen bei Seite gelegt worden waren durch den ersten aller seiner Gedanken: „du bist ja Musiker, Friedemann!"

Der andere Grund lag darin, daß die von ihm gesammelten Erkenntnisse sich weder in ihm, noch in seinen Lehrern vom Gottesbewußtsein losgelöst hatten, daß überhaupt die streng materialistische und atheistische Denkart späterer Zeiten noch gar nicht in Aufnahme gekommen war. Man kam doch immer auf Gott als Urgrund zurück. Ferner lag in Leibnitzens Monadologie so viel Naturdeismus, daß Friedemann doch immer wieder in der Hauptanschauung mit dem Vater zusammentraf, und komisch genug, wurde dieses Zusammentreffen durch Jacob Böhme's Schriften, die Beide gleich sehr verehrten, erleichtert, und zwar darum, weil in dieser mystisch schwärmerischen Anschauung sich dem Vater und Sohne eine endlose Welt der kühnsten Imaginationen eröffnete, in der die Meinungen Beider Raum genug hatten, ohne sich an einander zu stoßen. Das Letzte, Größeste aber, was Vater und Sohn zusammenhielt, war die Musik selbst, und die Ueberzeugung Friedemanns, daß sein Vater unerreichbar hoch in seinem Wirken stehe. Oft kam es, daß da, wo der spitzfindige Verstand des Sohnes vor einer Frage rathlos stillstand, ein paar Worte des Vaters, das Beispiel einer einzigen Tonfigur auf dem Instrumente genügte, um Beide zu vereinigen. Wie nahe sind nicht Musik, Mathematik und Logik verwandt! Sind sie nicht eigentlich nur in den Mitteln verschieden? — Ton, Be-

griff, Zahl! — Wohl selten haben Vater und Sohn einander so verstanden, so ergänzt und so geliebt, wie diese Beiden.

Wenn Bach der Vater auch nicht viel auf Brühl, überhaupt auf die Hülfe Anderer gab und mit seinem Loose in Leipzig ganz zufrieden war, so hatte doch Friedemann die Abschiedsworte des Pagen bei jenem Wettstreite nicht vergessen, und voll edlen Ehrgeizes wünschte er wohl, den Vater, der ihm Alles galt, in einer möglichst beneideten Stellung bei Hofe zu wissen.

Brühl war nun dreiunddreißig Jahre alt, und, da er sich Vitzthums kluge Zurückhaltung zur Regel machte, noch immer der Günstling Augusts des Starken, ohne daß man ihn sonderlich beneidet hätte. Er war ein Günstling ohne Einfluß. In letzterer Beziehung war ihm, besonders bei dem Churprinzen sein ehemaliger Genosse, der junge Sulkowsky zuvorgekommen, der auf kluge Weise sich öfters in die galanten Angelegenheiten des Königs zu mischen gewußt hatte. Dies hätte August den Starken aber noch keineswegs bewogen, diesen nach und nach an Hoymbs Stelle zu setzen, wenn nicht die Nationalitätenfrage hierbei eine große Rolle gespielt hätte. Dem König war Alles daran gelegen, den fast verlorenen Einfluß nicht nur, sondern die absolute Gewalt über Polen zu erlangen, und da Sulkowsky Pole, und mit dem gewichtigsten Theil des Reichstagsadels verschwägert oder alliirt war, so machte August ihn zu seinem Minister, um an ihm eine Brücke für seine Pläne zu haben. Dies wußte Sulkowsky sehr wohl, und weil der König durch diese Combination in eine eigene Lage zu ihm gebracht worden war und Manches übersehen mußte, was er sonst nicht geduldet hätte, so unterließ Sulkowsky nicht, die Zeit zu nützen, und sich von der Gewalt so viel als sich nur thun ließ, anzueignen. August aber hatte die Sulkowskys und die polnische Adelskoterie höchst nöthig, denn schon munkelte man in Polen wiederum von Ladislaus Lescinski, und wenn dieser auch den tapfern Schwedenkönig nicht mehr zum Schutze seiner Thronrechte herbeirufen konnte, so hatte er doch in Ludwig XV. einen mächtigen Schwiegersohn, auf dessen Hülfe er wohl bauen mochte. Die Feinde Augusts in Polen steckten bereits die Köpfe zusammen, und Sulkowsky säumte nicht, die Gefahr für August um so dringender darzustellen, als er sich ihm dadurch um so unentbehrlicher machte.

Was Brühl dabei empfinden mochte, daß Sulkowsky so

rasch empor kam, und er sich von seinem ehemaligen Genossen nun von oben herab mußte ansehen lassen, war allen Uebrigen bei Hofe um so mehr ein Räthsel, als man wußte, daß Brühl die schöne, junge Kollowrat leidenschaftlich liebte, und Sulkowsky auch in dieser Beziehung sein glücklicher Nebenbuhler werden zu wollen schien. Schien, denn ob ihn die reizende Antonie auch begünstigte, während sie Brühl fast mied, so konnte man doch nicht behaupten, daß bis jetzt ein ernsteres Verhältniß zwischen jenen Beiden bestand. —

Je anmaßender Sulkowsky nun in seiner Machtfülle sich gegen Brühl und die meisten Andern benahm, je näher er selbst der Eigenliebe des Königs trat, je freundlicher Gräfin Kollowrat zu dem Polen, je kälter sie zu Brühl wurde, um so ruhiger, resignirter, um so dienstwilliger und freundlicher wurde Letzterer zu der stolzen Dame, die sein Herz erkoren, zu dem Gegner, der ihn mit der ausgesuchtesten Impertinenz behandelte.

Ja, Sulkowsky war impertinent zu Brühl, und um so mehr, weil er häßlich wie die Nacht, und Brühl hübsch war. Sulkowsky war impertinent aus jenem unbehaglichen Gefühl, welches ihm bei Brühl zuflüsterte, daß der ärgste Feind auch der freundlichste zu sein pflegt.

So war das Jahr 1732 zu Ende gegangen und hatte zu seinem Schluß die Befürchtungen über Lescinsky's Usurpation, wie man's in Dresden nannte, derartig vermehrt, daß August der Starke, obwohl eine alte Wunde an seinem Fuße wieder aufgebrochen war, sich entschloß, trotz des Winters nochmals in Person nach Warschau zu gehen, um die Keime einer etwaigen Insurrektion zu ersticken, die Schwankenden zu befestigen und die Gefährlichen zu neutralisiren. Die Reise war also eine beschlossene Sache, es handelte sich nur darum, Wer den König begleiten, und Wer zurückbleiben sollte. Dies war ein Moment wichtiger Entscheidung für Brühl wie für Sulkowsky. Der Churprinz hatte sich nur wenig blicken lassen; er kam mit seiner jungen Gemahlin sehr selten von seinem Jagdschlosse Hubertsburg herein, — denn die Mißstimmung zwischen Vater und Sohn, durch die Erinnerungen an das Maitressenthum und das thränenvolle Ende Eberhardinens von des Letzteren Seite, durch die katholische Bigotterie Josepha's bei August II. erzeugt, dauerte noch fort. Wem wird der König die Gewalt intermistisch anvertrauen? Wen wird er als Unterhändler und Vertrauten mit sich nehmen? Das war

die Tagesfrage, die, wie verlautet war, heute gelöst und worauf dann binnen einer Woche zur Reise geschritten werden sollte. —

Der Hof war bei der Gräfin Morsinska, Augusts Tochter von der Cosel, die er namentlich in den letzten Jahren gern um sich sah, versammelt.

Neben der strahlenden Gräfin saß auf einer Ottomane, den Theetisch vor sich, das Juwel des Hofes, die schöne Kollowrat. Sulkowsky stand vor ihnen; er hatte die Hand auf den ledernen Sessel des Königs gelegt, und unterhielt die versammelten Damen, um seine innere Unruhe zu verbergen. Der kleine Salon, in dem sich die Gesellschaft befand, der eine grünseidene Tapete trug und dessen Plafond mit einer guten Freske, den Triumphzug der Ceres darstellend, geschmückt war, hatte statt der Fenster zwei breite Glasthüren, die in ein großes Glashaus, eine Art Wintergarten führten, der künstlich erwärmt, alle Spezies Gewächse beherbergte, die damals wenigstens noch für selten galten Eine Art kostbarer Bosquets aus Ceder und Myrthe bildete das Asyl einer versteckten Laube, die eben so zur Intrigue wie zum Liebesflüstern tauglich schien. An der Wand des Salons, welche den Eingängen in das Gewächshaus gegenüber lag, zwischen dem wohlthätigen Feuer zweier Kamine, die in der stumpfen Ecke angebracht waren, stand das Sopha der Gräfin mit dem Theetisch. Links und rechts, aber durch einen breiten Raum getrennt, standen zwei Spieltische, deren einer vom General Klenzel, dem bescheidener gewordenen Spiegel und dem Polen Lubomirsky eingenommen wurde, dessen Schwester, nachdem sie August geliebt, mit dem Titel Fürstin von Teschen abgefunden worden war, weil sie in Warschau Einfluß hatte. Sie wartete auf den König, der den vierten Platz einzunehmen pflegte. Den anderen Spieltisch nahmen die Generalin Klenzel und die Gräfin Bielinsky, welche Schach spielten, und noch zwei Hofdamen ein. Gruppen von Cavalieren hatten sich nach Laune vertheilt und flüsterten. Der König trat ein, gefolgt von Brühl. Alles erhob sich: August trat grüßend an den Tisch und ließ sich neben der Gräfin Morsinska nieder.

Sulkowsky begab sich an den Spieltisch der Generalin Klenzel und sah der Schachpartie zu, welche sich ihrem Ende neigte. Brühl zog sich hinter Spiegel zurück, seine Aufmerksamkeit dem armen Ehegatten widmend, der beträchtlich verlor. Man spielte überhaupt höchst achtlos, und die Unterhaltung

war lau, denn Alles war gespannt auf Das, was kommen werde. Man hatte unter wechselnden Gesprächen von Oper, neuen Toiletten, jüngsten Nachrichten aus Paris, Ballets, neuen Bauprojecten zu Dresdens Vergrößerung u. s. w. die träge Zeit zu beschleunigen gesucht, als das Rollen einer Equipage, der Trommelwirbel der salutirenden Hofwachen den Churprinzen meldeten, der bald darauf eintrat. Sulkowsky und Brühl sahen sich einen Moment fragend an, und Ersterer wechselte etwas die Farbe. Das Erstaunen der Anwesenden wuchs aber um so mehr, als der König aufstand, dem Churprinzen entgegen ging, ihm herzlich die Hand drückte und ihn neben sich auf den Sessel zog, indem er sagte: „Das ist mir lieb, August, daß Du so bald kommst!“ Ein Zug nachdenklicher Rührung überflog das sonst strenge Gesicht Augusts. So hatte er sich noch nie gegen den Sohn benommen. — „Ich eilte um so sehnlicher her, Majestät, weil ich die Spanne Zeit noch ausnutzen wollte, die es mir erlaubt, meinen gnädigen Vater zu sehen.“

„Das sollst Du auch, und da ich in nächster Woche reise, sollst Du bei mir bleiben. Wer weiß, ob's nicht lange dauert, ehe wir uns wiedersehen! Damit aber daheim Alles hübsch in Ordnung bleibe, mein Sohn, wirst Du die Reichsgeschäfte inzwischen versehen. Sulkowsky, Sie werden die bevollmächtigende Ordre ausfertigen. Seine Hoheit der Churprinz regiert mit meiner ganzen Gewalt, so lange ich fort bin!“

Brühl rang mit einem leisen Lächeln, das er kaum zurückhalten konnte; die schöne Kollowrat aber richtete einen erstaunten Blick auf Sulkowsky, welcher sich tief vor dem König verbeugte, um seinen Schreck zu verbergen.

„Ew. Majestät fühlen sich aber nicht wohl genug zu Reise!“ sagte schüchtern die Gräfin Morsinska. — „Wohl wahr, meine Liebe, aber die Geschäfte sind zu dringend. Wenn ich auch in Warschau nicht selbst Alles besorgen kann, so überwache ich doch Alles. Freilich muß ich mich auf die Zuverlässigkeit meiner Begleiter verlassen, und ich denke, ich kann das. Lieber Brühl, und er reichte dem Kammerherrn die Hand, die dieser küßte: Sie haben mir so lange anhängliche Treue bewiesen, Sie reisen mit mir. Die Grafen Sulkowsky und Lubomirsky sollen auch mit, und ich will wünschen, daß sie in Warschau recht ersprießliche Dienste leisten können. — Sulkowsky, stellen Sie sogleich die Cabinets-Ordre für Seine Hoheit aus! — Lieber Sohn, es wird demnächst nöthig werden, die Chur-

prinzessin Hoheit nach Dresden zu bitten, damit Du die Deinen um Dich hast. Du wirst den linken Flügel des Schlosses einnehmen." — Alles war erstaunt. Sulkowsky, starr und keines Wortes fähig, schwankte hinaus. Brühl, dessen Gesicht purpurroth vor innerer Bewegung war, richtete einen langen Blick auf die Gräfin Kollowrat, die sich auf die Lippen biß und ihr Auge vor ihm niederschlug. — Das Räthsel war gelöst. Nicht Sulkowsky, sondern der Erbprinz selbst führte also das Interimsregiment. Brühl begleitete speciell des Königs Person, und dies war ihm in einer Form gesagt worden, aus der hervorging, daß er keinen bloßen Kammerherrndienst zu versehen habe. Auch Sulkowsky sollte mit; aber die Art des Befehls, und daß neben ihm Lubomirsky mit einer Art Gleichberechtigung genannt wurde, schien höchst auffallend.

Der Thee war inzwischen eingenommen worden. Auf einen Wink des Königs erschien Hasse mit seiner Gattin, der Sängerin Faustin, und ein paar Minuten später hatte sich die ganze Gesellschaft in italienische Opern vertieft.

Im Berathungszimmer des Königs saß indeß Sulkowsky und verfaßte in Zorn und Wuth das Edict für den Prinzen.

„Ha, schon gut," rief er aufspringend, „Brühl ist ihm lieber mit seiner Lakaienseele! — Nicht allein daß mir der Prinz den Weg verrannt hat, gegen den ich Nichts machen kann; nein, Brühl wird als sein Alles mitgenommen, und ich bin neben dem Laffen Lubomirsky gut dazu, unter meiner Koterie in Warschau für ihn zu agitiren! — O, ich seh's ein, so lange ich sein Arm war, der von Dresden bis Polen reichen konnte, so lange er in mir den Polnischen Adel flattirte, gestand er mir Alles zu; jetzt, da er selbst nach Warschau kommt, denkt er, ich sei entbehrlich! O gut, gut! Aber laßt mich nur erst in Warschau sein! Er soll bald sehen, wie dringend er mich nöthig haben wird. — Doch ich muß rasch das Dokument beenden! Während ich hier sitze, hat Brühl Zeit, mit der Gräfin Kollowrat zu sprechen." Er setzte sich an den Tisch und schrieb weiter.

„Es ist doch gut, daß der verdammte Brühl mitgeht!" —

Der verdammte Brühl hatte inzwischen dem Gesange der Faustin zugehört, in welchen die Gesellschaft so vertieft schien, daß sie es nicht bemerkte, wie die schöne Kollowrat in das Gewächshaus trat.

Leise näherte sich der Kammerherr dem jungen Lubomirsky, der in einem Meer von Wonne schwamm. „Von Herzen meine

Gratulation, lieber Graf. Sie sehen, wenn die Umstände und Lebenslagen oft noch so ungünstig sind, das wahre Verdienst wird doch einmal belohnt. Ich kann es mit Stolz sagen, daß ich nicht der Letzte war, der es bemerkt hat." — „Und Sie sind wohl gar die Ursache daß —" „O still, nicht doch! Das Auge des Königs sieht scharf genug; nur muß man den gnädigen Blick, bei den vielen Geschäften, manchmal zu seinem rechten Ziele einladen!" —

Leise aber heftig drückte der junge Pole Brühls Hand: „Ich bin von Stund' an Ihr ergebenster Freund, und" — „Ich will, daß Sie Ihr eigener bester Freund sein sollen, Graf. — Sie sind lange zurückgedrängt worden. Was ich Ihnen nutzen kann in zweckmäßiger Behandlung der Geschäfte, geschieht gewiß. Grâce au ciel! Alliiren Sie sich mit mir, und Sie sollen ein Staatsmann comme il faut werden! — Jetzt thun Sie mir aber den Gefallen und decken Sie die Glasthür mit Ihrem Körper; ich will, ohne bemerkt zu werden, in's Glashaus treten." — —

Ein Helldunkel, ergänzt von den Reflexen des Schnees drunten und dem verlorenen Lichtschimmer des Salons, welcher durch die Glasthür fiel, gab dem Glashause, dessen Zweige ein Chaos von Schatten warfen, eine bezaubernde Herrlichkeit, in welche die Klänge der Musik hineinflatterten, um unter den Myrthen einzuschlummern.

Hier saß die schöne Antonie von Kollowrat. Mannichfache Gedanken schienen sich ihrer zu bemeistern und ihre Phantasie aufzuregen.

„Darf ich's wagen, Comtesse, Ihre Gedanken zu unterbrechen und Sie um eine kurze Unterredung zu ersuchen?"

Sie schrak zusammen. Vor ihr stand Brühl, und der Glanz der Girandolen des Salons fiel auf sein bewegtes Antlitz.

„Warum nicht, Herr Kammerherr? Nur finde ich den Ort und die Form nicht besonders gut gewählt."

„Gewiß, Comtesse. Dafür wird unser Gespräch den Vorzug haben, kurz und entscheidend zu sein. Ein einfaches Ja oder Nein Ihrerseits genügt mir."

„Bitte, reden Sie." —

„Comtesse, sehen Sie ein Unrecht darin, wenn ein Mann nach dem höchsten Preise des Lebens ringt, zumal wenn er dazu die Kraft in sich fühlt?"

„Wie sollte ich das? Das ist ja sein Beruf, ist das, was ihn zum Manne macht! Wer sich aber etwas vorsetzt, das er nicht zu erringen im Stande ist, der ist ein Knabe, und kein Mann," — und ihre Wangen glühten.

„Und Sie können nur einen Mann lieben, schöne Comtesse?" — und Brühl ergriff ihre Hand.

„Nur einen Mann, Brühl, darauf verlassen Sie sich."

„Haben Sie schon einen solchen Mann gefunden? O beantworten Sie mir das!"

Sie zögerte, schlug erröthend die Augen nieder, dann sah sie plötzlich Brühl ernst an.

„Nein!" — Sie lächelte und setzte hinzu: „Ein Männlein aber und dann noch so ein Garnichts von einem Menschen, von dem ich nicht weiß, ob er zum andern Geschlecht gehört."

„Ah! — Nicht übel! O ich verstehe Gräfin. — Nun dieses Garnichts von einem Menschen, das zugleich arm ist und nur sein Wappen hat, dieses Nichts von einem Menschen wird das Männchen stürzen und einst erster Minister eines Reiches werden, und es nur darum werden, damit die schöne Kollowrat ihn als Mann erkenne und ihm erlaube ihre Hand zu erbitten."

„Und ich werde sie ihm dann geben, Brühl, sicher! — Im gewöhnlichen Leben entscheidet die Qualität des Herzens bei der Ehe. Bei uns kann man die Liebe nur danach messen, wie viel ein Liebender für seine Erkorene zu erringen weiß."

„Und wollen Sie den Kampf zwischen dem Männchen und dem Nichts abwarten?"

„Wie lange?"

„Wir sind Beide noch jung. — Drei Jahre."

„Ich warte, lieber Brühl, und — schweige."

„Nehmen Sie den Dank für diese Gnade!" Und er drückte einen glühenden Kuß auf die Hand der Hinwegeilenden.

Es war halb Elf Uhr Abends, als Brühl seine Wohnung betrat. Hier in seinem Arbeitszimmer brannte Licht sein Sekretair arbeitete emsig an einem Bureautisch und empfing ihn mit einer kurzen Verbeugung. Brühl entließ den Diener, welcher ihn begleitete, schloß die Thür ab und lauschte nach den verhallenden Schritten des Lakaien. Nun war es still, — nur das eintönige Geräusch der Feder war hörbar.

„Lassen Sie jetzt die Arbeit, Siepmann, ich habe mit Ihnen zu reden."

Der Sekretair legte die Feder hin, hob seine kleine krumme Gestalt vom Stuhle und richtete sein schelmisches Auge, sein scharf gezeichnetes, fast jüdisches Gesicht auf seinen Herrn.

„Siepmann, ich stelle Ihnen zwei Fragen. Was wollen Sie? Wollen Sie ein Mann von Vermögen und Einfluß werden oder von hier nach dem Sonnenstein gehen? Zwei Unteroffiziere warten unten." — — —

„Ich werde mir erlauben, das Erste zu wählen."

„Unter jeder Bedingung?" —

„Unter jeder!"

„Das freut mich, Siepmann. — Ende dieser Woche gehe ich nach Warschau, Sie müssen vier Tage vor mir dort sein."

„Zu Befehl."

„Sind die geheimen Notizen für mich geschlossen, die Adresse in Petersburg erprobt?

„Erprobt! Diese Nacht schließe ich die Notizen, übermorgen reise ich."

„Brav. Setzen Sie sich, ich werde Ihnen Empfehlungen diktiren, die Graf Lubomirsky unterzeichnen wird. Sie sind nämlich von Lubomirsky gesendet, verstanden?"

„Gewiß; und wenn ich in eine schiefe Lage komme?"

„Ich bin des Königs Kammerherr, Siepmann!"

„Gewiß."

„Da, hier sind 30 Dukaten auf Abschlag, wenn ich Graf Brühl heißen werde, verdopple ich Ihre Gage."

„Und wenn Sie Minister sind, Herr Graf?"

„Werden Sie von Siepmann heißen und ein Staatsamt haben."

„Diktiren Sie, Excellenz!" — und leuchtenden Auges wie ein Geier stürzte sich der Kleine auf die Arbeit. —

In zwei Tagen reiste Siepmann. Vier Tage später, an einem bitterlich kalten Morgen standen die königlichen Reisewagen unter dem Portal. —

Mehrere Packwagen und Equipagen mit polnischen Edelleuten und einige Offiziere waren schon voraus, ebenso die Köche, Verwalter und Lakaien. Drei Regimenter hatten sich acht Tage vorher in Bewegung gesetzt. — Der König nahm von dem Erbprinzen und dem Hofstaat in seinen Zimmern Abschied. „Gott erhalte Euer Majestät," sagte die Churprinzessin, die ungewöhnlich bewegt war. Der König küßte ihr die Stirn

und wollte gehen. Auf einmal strich er sich mit der Hand über die Stirn, wandte sich, preßte seinen Sohn heftig an sich und flüsterte ihm in's Ohr: „August, denk' immer in Liebe Deines Vaters; vergiß auch nicht meine andern Kinder!" — Der König drückte der Churprinzessin Josephine noch einmal heftig die Hand. „Nach Warschau denn!" Und er wandte sich und schritt hastig hinaus.

„Nach Warschau!" sagte Sulkowsky und blickte Gräfin Kollowrat glühend an.

„Nach Warschau!" flüsterte Brühl kaum hörbar. — Sie folgten.

Einen Augenblick später und die Wagen rollten von dannen.

Fünftes Capitel.

Die Krone.

Der König war in Warschau, und krank. Die für einen jungen und gesunden Körper schon höchst anstrengende Reise im tiefsten Winter hatte seinen kranken Fuß verschlimmert und ihm eine heftige Entzündung der Wunde zugezogen.

August der Starke hatte Warschau nur betreten, um sich auf's Krankenbett zu legen. Die sächsischen Regimenter garnisonirten in der Stadt, die polnische Leibwache, welche sofort doppelte Löhnung erhielt und Offiziere hatte, die fast alle dem König treu ergeben waren, versah den Schloßdienst. Es ließ sich alles Aeußere ganz gut an. Was die Autorität, selbst wo sie nicht geliebt ist, durch ihre bloße Anwesenheit zu wirken vermag, war hier recht ersichtlich. Die Edelleute, die Lescinsky besonders ergeben waren, verließen in wenigen Tagen die Stadt, und diejenigen, welche das nicht konnten oder wollten, verhielten sich wenigstens abwartend. Die polnischen Edelleute, welche vom Hofe zu Dresden gekommen waren, verfehlten nicht, um ihres eigenen Vortheils willen, für die Sache Augusts zu wirken, und der König war selbst erstaunt, bei der Mehrzahl der angesehensten Notablen eine Bereitwilligkeit zu finden, die er bisher von dieser Seite nicht gewohnt war. — Wie wir wissen, schien es bei der Abreise, als wenn Brühl in Warschau die Rolle des besonderen Vertrauten des Königs übernehmen

würde. Das war nicht der Fall. August brauchte ihn zu keinem diplomatischen Geschäft, sondern schien ihn lediglich zum Pfleger seiner Person erkoren zu haben, und Sulkowsky sah mit Entzücken, daß er wieder in den Vordergrund trat, und das Geschäft allein in der Hand hielt. — Wie sehr mußte der Fürst daher nicht erstaunen, sich von dem größten Theil der Warschauer Edelleute kühl behandelt zu sehn, und gerade von denen, die Augusts wärmste Anhänger zu sein schienen. Lubomirsky galt unstreitig viel mehr in Warschau und war trotz seiner Jugend unter seinen Landsleuten ungemein gesucht.

„Sehen Sie wohl, Graf, wie unsre Maßnahmen wirken?" sagte einst Brühl zu ihm. „Ihre Briefe halten Sulkowsky im Schach, weil Jeder nach Ihren Versicherungen der Ansicht ist, Sulkowsky arbeite nur für sich und nicht für Polen, und wolle die freie Constitution hintertreiben, zu der ich dem Könige gerathen habe. Sie sind durch diese Nachricht der Staatsmann Ihres Landes, der Vermittler zwischen Adel und König geworden, und wenn Sie, so von dem Vertrauen Ihrer Landsleute getragen, vor Seine Majestät treten, erlangen Sie die Wichtigkeit, welche Sulkowsky verloren hat. Begreifen Sie nun? — Und ich bin Ihr Compagnon, der den König wieder mit dem Lande verbindet. Mort de ma vie, wir werden Beide Minister. Nun aber schweigsam, und nie mit mehr als Einem von der Sache reden! Wo Drei sind, ist immer ein Verräther, und die Andern sind Zeugen. Bei Zweien hört jede Verantwortlichkeit auf." — Lubomirsky war sehr beschränkt, aber das verstand er doch, und handelte wie nur irgend ein gut geschulter Knabe nach dem Lectionsplan des Magisters. —

Siepmann, der die bewußten Briefe, ehe August eintraf, an die Vornehmsten der polnischen Aristokratie überbracht und sich so zum Geschäftsträger Lubomirsky's gemacht hatte, war endlich überzeugt, daß Garnison und Stadtadel die Sache Lesczinskys vollständig aufgegeben habe. Die übrige Zeit von Augusts Aufenthalt in Polen sollte noch dazu dienen, den Adel des flachen Landes gefügig zu machen und zum Schluß einen Reichstag zu halten, auf welchem dem Könige noch einmal der Eid der Treue geleistet werden sollte.

Siepmann war überall, schlichtete Dinge, an die selbst Sulkowsky nicht dachte, indeß Letzterer überall dieselbe Bereitwilligkeit und auch dieselbe persönliche Kälte fand. Die Crême der Warschauer haute volée fing sogar schon an zu Gunsten Brühls gegen Sulkowsky beim König zu operiren, und ließ

Winke fallen, daß man mit Brühl sich lieber verständigen würde. Dieser schien von alledem nichts zu ahnen. König Augusts Krankheit hatte sich inzwischen mit jedem Tag verschlimmert, und die beiden Leibärzte erklärten Brühl eines Abends, daß plötzlich der Brand in die Wunde getreten und keine Hülfe mehr möglich sei. Brühl mochte so etwas schon während der Reise geahnt haben, und die liebevollste Aufmerksamkeit, die er dem Könige widmete, stach grell von der geschäftigen Nachlässigkeit Sulkowsky's ab, der, überdies gereizt von dem Benehmen seiner Landsleute, in einer immerwährend schlechten Stimmung war. Kaum hatten die Aerzte Brühl die Trostlosigkeit von Augusts Zustand mitgetheilt, als ihnen derselbe auf ihren Amtseid das Versprechen des Schweigens abnahm. Tags darauf bereitete er in Gegenwart derselben den starken August, den deutschen Löwen, den Stern seiner Zeit, wie er sich gern nennen hörte, auf den letzten unvermeidlichen Schritt vor. — Da lag er auf seinem Schmerzenslager, stöhnend in bittersten Schmerzen, fern von den Seinen, in einem Lande voll Ränke und Koterien, sah wie der Tod langsam an ihn herantrat, um von seinem Haupte die Erdenkrone zu nehmen, und keine Seele um sich, die ihn liebte, als Brühl. Dieser hatte inzwischen nach Dresden geschrieben und die Königliche Familie vorbereitet.

„Halten Sie sich bereit, sofort als Courier nach Dresden zu gehen," hatte er zu Siepmann gesagt, und Siepmann war bereit.

Es war in der Nacht des 31. Januars 1733, als Brühl und die Aerzte am Bette des Königs standen. So eben waren Sulkowsky und die vornehmsten Häupter des Landtages fortgegangen. Man hatte ihnen das Unvermeidliche mitgetheilt: August sollte den nächsten Morgen sterben. Eine furchtbare Stille war in dem matterleuchteten Gemach, nur der König ächzte im Todesschmerz.

„Geht Alle hinaus, Alle! — Ich will allein sein! — Nein, nicht Alle, Brühl soll bei mir bleiben." — Die Aerzte gingen.

„Brühl, Tinte und Feder!" Brühl brachte Beides, und mit zitternder Hand warf er ein paar Zeilen auf's Papier. „Lesen Sie es, Brühl, und handeln Sie danach! Die Aerzte!"

Brühl warf einen Blick auf's Papier, rief die Aerzte und entfernte sich.

„Sie können nichts mehr für mich thun, meine Herren? Ja oder Nein.“ —

Die Aerzte schüttelten traurig das Haupt. —

„Können Sie mir nichts Stärkendes geben? Ich brauche noch Kräfte diese Nacht, und wenn ich doch sterben muß, ist es gleich, ob eine Stunde eher.“

„Majestät!“ riefen die Aerzte entsetzt. — „Ich sage Euch, ich muß diese Nacht noch thätig sein, sonst sterbe ich in Verzweiflung. — Gebt mir etwas!“ —

Die Aerzte sahen sich fragend an. Dann reichten sie ihm eine Arznei, die den verendenden Löwen zu beleben schien. „Ah, das ist gut! — Kommt Brühl noch nicht?“

Brühl trat ein. Er trug einen großen würfelförmigen Kasten von rothem Leder unter dem Arm und stellte ihn neben des Königs Bett.

„Laßt mich mit Brühl allein.“

Die Thür fiel hinter den Aerzten zu.

Brühl öffnete den Kasten, und hastig griff der König hinein. — Die Krone Polens war's, die er mit schwankender Hand hervorzog, nachdem sie Brühl auf seine Ordre aus dem Staatstresor geholt. „Brühl, die Krone vertraue ich Ihrer treuen Hand, wenn ich todt bin! — — Sie kennen Ihre Pflicht! —“ —

Ein Paar heißer Thränen fiel von Augusts Wangen herab auf das schimmernde Kleinod und hing da zwischen den Perlen. Ein sterbender König, der auf seine Krone weint! —

Welche Gedanken, welche Gefühle mochten durch Herz und Hirn dieses Mannes gehen! — „Da, nehmen Sie sie, Brühl. — Ich will an meinen Sohn schreiben.“ — Brühl nahm das Kleinod, legte es in den Kasten und reichte dem König nochmals das Schreibgeräth. — Die Arznei mußte dem König frische Kräfte gegeben haben; denn er schrieb schnell, wie vom Entsetzen gepeitscht, und er schrieb lange. Hin und wieder fiel ein glühender Schweißtropfen auf das Papier. — Brühl stand neben ihm. Endlich war der König fertig, faltete das Papier zusammen, legte es zwischen die Spangen des Diadems, und Brühl schloß den Kasten.

„Wo ist mein Siegel?“

„Hier, Majestät.“

„Versiegeln Sie den Kasten!“ — Es geschah.

„Brühl, ich nehme heute schon von Ihnen Abschied. Morgen überlassen Sie mich Gott und den Uebrigen. Ihre

Treue ist das Einzige, was mir jetzt wohl thut; und wenn mir der Tod leichter wird, als ich verdiene, so ist es nur, weil ich mich überzeugt halte, daß Sie meinen letzten Willen vollführen werden!" — „So wahr mir Gott helfe, Majestät!" — „Fort damit! Adieu, lieber Brühl! — Die Aerzte!"

Brühl, der sein bleiches Gesicht von der feucht kalten Hand des Monarchen erhob, setzte den Kasten in eine dunkle Ecke des Zimmers unter einen Stuhl, auf welchen er ein Tafeltuch warf. Die Aerzte kamen.

Den 1. Februar früh lag der König in den letzten Zügen. Er hatte das Abendmahl genommen. Sulkowsky, Lubomirsky die Aerzte, die polnischen Großen und Alle, die von Dresden mit ihm gekommen waren, umstanden sein Bett in düstrer Stille. Brühl hielt Wache am Stuhl, auf dem das Tafeltuch noch wie gestern lag, und mich nicht. Er konnte hinab auf den beschneiten Hof des Schlosses sehen. Unter dem Fenster standen zwei vierspännige Wagen und warteten. In dem ersten saß Siepmann und sah starr empor.

„Oh!" — Ein kurzer Schrei! — Ein krampfhaftes Wimmern. — „Der König ist todt!" sagten die Aerzte. Alles trat näher an's Bett um sich von der Wahrheit zu überzeugen, und leises Geflüster ging durch das Zimmer. Brühl erhob die Hand zum Fenster, Siepmann fuhr ab. — Eine Minute später rollte auch der zweite Wagen hinweg, in ihm saß Brühl, in der rechten Hand ein gespanntes Pistol, in der linken die polnische Krone.

„Nach Dresden!"

Der Dresdner Hof war in Trauer.

Das Gefühl, den Vater verloren zu haben, in dem Augenblicke verloren, da sich die Herzen in Liebe einander zu nähern schienen, überwog alles Andere; denn das menschliche Gefühl ist doch das Höchste in allen Dingen.

Den Tag vorher hatte Siepmann die Gewißheit gebracht.

Der Prinz Regent August, nunmehr Churfürst August III. von Sachsen, wäre im ersten Schmerze gern selbst nach Warschau geeilt, doch die Pflicht hielt ihn zurück. Der Tod Augusts des Starken war Allen gewiß, aber nicht offiziell beglaubigt. Man erwartete noch einen Courier von Sulkowsky mit umfassenden Berichten und zugleich ein Memorandum über die Lage der Dinge. Siepmann war am nächsten Tage geräuschlos nach Petersburg gegangen.

Das Gerücht von Auguſt des Starken Hintritt lagerte düſter auf Dresden, flatterte durch ganz Sachſen, und Jeder dachte an die Möglichkeit einer bevorſtehenden gänzlichen Veränderung der Dinge. Jeder ſprach ſeine Hoffnungen oder Befürchtungen über den neuen Herrſcher aus. Frankreich jubelte und rüſtete ſeine Regimenter, um in Polen einzufallen und Ludwig XV. Schwiegervater Stanislaus Leſczinsky auf den erledigten Thron zu ſetzen.

Auguſt III. aber fühlte, daß ſein Königsname und alle über Schweden errungenen Vortheile auf dem Spiele ſtanden. — Einen Tag nach Siepmanns Ankunft ſprengte ein Reiter in den Schloßhof und meldete athemlos, daß Brühl dicht hinter ihm ſei. —

Der Hof verſammelte ſich auf den Wunſch Auguſts III. im Salon der verſtorbenen Königin Eberhardine. General Klenzel empfing Brühl an der Rampe, der blaß vor innerer Bewegung ausſtieg und die Stufen hinan eilte.

„Der Hof iſt im Zimmer Ihro Hoheit der verſtorbenen Königin Mutter verſammelt.“ — ſagte Klenzel und folgte ihm.

Die Wände des Saals waren ſchwarz verhangen, der Hof in tiefer Trauer. Nur Brühl nicht; er trug noch das Reiſekleid, unter dem Arm den Maroquinkaſten. Auguſt III. ſtand in der Mitte des Saals, neben ihm ſeine Gemahlin, rings im Kreiſe der Hofſtaat.

„Majeſtät, verzeihen Sie mir das Unglück, der Ueberbringer der furchtbaren Gewißheit zu ſein. Se. Königliche Majeſtät Auguſt II. iſt todt. — In der Nacht vor ſeinem Ende befahl er, daß Alles außer mir das Zimmer verlaſſe, und hat Euer Majeſtät treuen Diener zum Ueberbringer des Letzten, Theuerſten erkoren, was ihm auf Erden verblieb, ſeines letzten Königlichen Willens!“

Trotzdem man darauf vorbereitet war, brachte dieſe Nachricht doch die ungeheuerſte Bewegung hervor.

„Und unſer hochſeliger Königlicher Vater hatte noch die Kraft und den klaren Willen dazu?“ —

„Das kann ich beeiden, Majeſtät. Er iſt wie ein Löwe mit Bewußtſein geſtorben. Empfangen denn Euer Majeſtät dies Vermächtniß und das Königliche Siegel, mit dem es verſchloſſen ward.“ Und knieend überreichte Brühl dem Herrſcher den Maroquinkaſten. Ein Schauer lief durch den Saal. Der Churfürſt löſte das Siegel und öffnete den Kaſten. Ein kurzer Aufſchrei, ein krampfhaftes Zittern! Der Sohn hielt Polens

Krone in den Händen, die ihm sein sterbender Vater sandte, und zwischen den Spangen hing das Testament. — Der Churfürst brach fast zusammen und mußte sich auf Brühl stützen, der die tief ergriffene, heftig athmende Kollowrat anblickte. —

„Sie haben die Krone mir so lange behütet, halten Sie das Kleinod noch einmal, Graf Brühl, damit ich den Willen meines erhabenen Vaters lesen kann." Es entstand eine lange Pause. — „Er ist Graf!" flüsterten leise die Höflinge. — Unter heftigem Weinen, das er nicht unterdrücken konnte noch wollte, hatte August III. das Testament gelesen und steckte es zu sich. Dann faßte er noch einmal die Krone und sagte: „So wahr ich dies mein Erbtheil in den Händen halte, will ich's bewahren und den Willen meines geschiedenen Königlichen Vaters ehren und vollführen!" — „Ich vollführe und ehre ihn sogleich!" — „Graf Heinrich von Brühl, in Anerkennung Ihrer unwandelbaren Treue und der Kühnheit, mit der Sie über meines Vaters Willen und meinem Rechte gewacht haben, ernenne ich Sie zum Kabinets-Minister. Sie sind ein guter Diener!" — und der neue König schloß Brühl in seine Arme. —

Vierzehn Tage nachher kam Fürst Sulkowsky.

Als er in's Portal des Schlosses fahren wollte, sah er zufällig nach dem Balkon hinauf. Da stand der Kabinets-Minister Graf Heinrich von Brühl, die schöne Kollowrat an seinem Arm, und Beide — lachten.

Sechstes Capitel.

Intime Feinde.

August III. hatte nun Polens Krone, und wie sehr dieses Symbol der Herrschaft in seinen Händen auch imponiren mochte, so sollte er doch bald inne werden, wie weit er noch von Polens Besitz selbst entfernt sei. Kaum war August des Starken Tod bekannt geworden, kaum war der Leichnam des Verblichenen in den Gewölben des Schlosses zu Warschau beigesetzt, als die Mehrzahl des schon gewonnenen Adels un-

gewiß wurde, und, von Frankreichs Gold und Versprechungen bestochen, in zwei große Parteien zerfiel, die sich durch's ganze Land erstreckten und der Minderzahl nach sich für August III., nach der Mehrzahl aber für Stanislaus Leszczinsky erklärten.

Alle Opfer von Geld und Menschenleben waren durch den Tod Augusts des Starken wiederum vergeblich gemacht geworden, und jeder folgende Tag schien neue Schwierigkeiten zu bringen, die den ruhigen Besitz dieser den Feinden entführten, rechtlich ererbten Krone zur Fabel machten. Um Frankreichs Einfluß in Polen zu neutralisiren, mußte man Oesterreichs und Rußlands Hülfe sicher sein. —

Der Hof hatte seit dem Tode Augusts des Starken eine Veränderung erlitten, die vielleicht äußerlich nicht gleich allzu fühlbar, aber innerlich von um so größerer Wirkung war. Wiewohl schon August der Starke der leidigen Polenkrone zu Liebe und trotz seines protestantischen Volkes katholisch geworden war, galt das bei ihm eben nur als Nützlichkeitsmaßregel, und er war viel zu sehr Autokrat um die römische Kurie besonderen Einfluß gewinnen zu lassen. Selbst wenn dies auch momentan versucht wurde, war doch die lachende Skepsis des sieghaften Franzosenthums, so wie die streng lutherische Beharrlichkeit der verewigten Eberhardine ein Gegengewicht, welches sich unter keinen Umständen beseitigen ließ. Augusts III. Gemahlin Maria Josepha von Oesterreich aber, ebenso stolz als schön, ebenso ehrgeizig als entschieden, ebenso bigott katholisch als eigenwillig, versäumte nunmehr nicht durch eine Schaar von Jesuiten, an deren Spitze der Beichtvater Quarini und die erste Hofdame Gräfin Ogilva stand, die französischen Doctrinen am Hofe auszurotten, und ihn in ein frommehrwürdiges Gewand ascetischen Ernstes, der von der feinen zierlichen Ungezwungenheit unter August II. grell genug abstach, zu hüllen. Josepha's Bestreben war, sich in die Angelegenheiten zu mischen, die Zügel der Regierung womöglich selbst in der Hand zu halten, und da sie in der Kollowrat eine, wie es ohne Zweifel schien, höchst ergebene Freundin hatte, deren Einfluß auf Sulkowsky wie auf Brühl sie kannte, so machte sie, als kaum das Diadem auf ihren Schläfen saß, die schöne Gräfin zum Lockvogel für beide Rivalen, um denjenigen von Beiden mit Antoniens Hand zu beglücken, welcher am geneigtesten sein würde, ihr Sclave zu sein. Zu gleicher Zeit sicherte sich die Königin in dem in vielen Dingen einflußreichen Kammerdiener Hennicke, der bereits auf ihr Betreiben von Hennicke und endlich gar

Graf Hennicke geworden war, eine stets verläßliche Stütze
Brauchbar war er in der That, denn seiner Geldgier und
Eitelkeit war Alles abzuringen. Das Lakaienthum war ihm
so in Fleisch und Blut übergegangen, daß es seinen ohnedies
geringen Vorrath von Scham, Ehre und Gewissen bei der
ersten Aussicht auf Gewinn erstickte. Das war das Trium-
virat, welches Sachsens Geschäfte in Händen hielt, und mit
dem sich der Sohn des starken August recht gut einzurichten
verstand. — Damals als Sulkowsky von Warschau kam, stand
Brühl mit der Gräfin Kollowrat auf dem Balkon und lachte
aber damit war Brühl fast noch ebenso weit von seinem Ziele
als Sulkowsky von seinem Fall. Antonie von Kollowrat hatte
allerdings Brühl große Aussichten auf ihren Besitz eröffnet
sie war höchst liebenswürdig, ja liebevoll zu ihm; aber diese
ihr Besitz knüpfte sich an die Bedingung, daß Brühl allein
das Land regieren und seine Collegen gestürzt haben müsse
In der Seele dieser jungen Frau hatte sich der Ehrgeiz an
die Stelle des Herzens gesetzt. Sie liebte eigentlich Nichts
außer sich selbst und selbst ihre kleine Tochter, die einzige Er-
innerung an August des Starken kurze Neigung, liebte sie
weniger um des Kindes selbst willen als wegen ihrer Schön-
heit und weil sie ihr ein Mittel zur Fortsetzung ihrer Pläne
zu werden versprach. Ihre Zuneigung zu Brühl hatte den-
selben Grund, und wenn sie jetzt Sulkowsky ebenso vernach-
lässigte, wie ehemals Brühl, so war nicht allein Sulkowsky's
Häßlichkeit daran schuld, die nun nicht mehr von dem Vorrecht
seiner Stellung beschützt wurde, sondern auch die Absicht, den
verliebten Polen zu noch höheren Anstrengungen seiner Opfer-
fähigkeit zu vermögen.

Sie calculirte einfach, wer am Höchsten steigt, wer der
Letzte auf dem Platze ist, den nehme ich, denn Der wird mich
auch am meisten lieben. — So standen die Königin und die
Kollowrat neben einander, eng vereinigt, mit denselben Wün-
schen, derselben Berechnung und auch demselben Entschluß, die
Verbündeten vom Ziele fernzuhalten. Auch Brühl und Sul-
kowsky hatten einen Wunsch, ein Ziel, aber sie wußten
Beide, daß sie Feinde waren. Weil indeß der König, vielleicht
aus richtigem Instinkt, Beide hielt, so schlossen sie innige
Freundschaft, auf den Moment lauernd, wo sie sich gegenseitig
würden vernichten können. „Intime Feinde" nannte man sie
bei Hofe, und sie selber lachten ganz offen darüber. — Es war
ein recht lustiges Verhältniß. Sie glichen zwei Katzen, die bei

einander sitzen und sich streicheln, bis der Sprung an die Kehle möglich wird. — Sie umgaben demnach einander gegenseitig mit Spionen, rivalisirten beim König, bei der Königin, bei der Gräfin Kollowrat und dem süßfreundlichen Hennicke. — Brühl hatte Zweierlei vor Sulkowsky voraus, erstens daß er hübscher, liebenswürdiger und daher im Ganzen der Kollowrat doch angenehmer war, zweitens aber den in Petersburg weilenden, von keiner Seele in Dresden gekannten Siepmann. Sulkowsky hatte seinerseits den Vortheil, daß er dem König darum lieber war, weil er sich von dem Einfluß der Königin leise und mit jedem Tage mehr befreite. Der neue Herrscher Sachsens war ein Fanatiker der luxuriösen Ruhe. Er ließ sich nur dann aus seinem olympischen Behagen reißen, wenn er zu einem Hoffest oder zur Jagd ging. Er wollte herrschen, aber das Herrschen nicht als eine Arbeit, ein Handeln, sondern als einen angenehmen Zustand ansehen, der ihm nicht mehr Anstrengung machen dürfe, als ihm eben zur Unterhaltung nöthig und seiner Eitelkeit angenehm schien. Darum ließ er die Geschäfte möglichst auf dem Fuße, auf dem sie sich zur Zeit seines Vaters befunden hatten, und nichts kam ihm ungelegener als das ewige Queruliren der Königin und der Geistlichkeit, welche Sachsen katholisiren wollten. Je mehr nun Sulkowsky im Stande war, August III. in dieser gewünschten Ruhe zu erhalten, um so mehr schien August geneigt, die Geschäfte in seiner Hand zu koncentriren. Dies war aber auch gerade der Punkt, von welchem aus sich die Lage der Dinge langsam zu verschieben und dieselben in ein anderes Stadium zu treten begannen. — Je mehr Sulkowsky an äußerer Machtfülle zunahm und zum Könige hielt, desto mehr trat Brühl auf die Seite der Königin. Hennicke und die Kollowrat kamen dabei in eine peinliche Lage. Ersterer war mit jedem Tage verlegener, welche Seite er ergreifen, und die schöne Gräfin, welchen von ihren Getreuen sie bevorzugen sollte. Brühl war der agilste folgsamste Liebhaber, Sulkowsky schien ihr derjenige zu sein, der sich am meisten zu emancipiren vermöge; sie hatte aber gar nicht im Sinne, in die Hände der Königin zu fallen. —

In dieser Lage befand sich der Hof, während die Weltlage sich immer trüber und verwickelter gestaltete. In äußeren Fragen konnte Sulkowsky den Grafen Brühl nicht entbehren, denn er wußte wohl, daß Oesterreichs Hülfe in Polen nur durch die Vermittelung der Königin zu erreichen sei, und diese

den Moment nicht vorbeigehen lassen werde, wo sie dem nu
mehrigen Premier Concessionen abringen konnte. Sulkows
hielt dagegen die Gewährung der pragmatischen Sanktion zurü
die dem Kaiser Carl so wünschenswerth war. — Es war höch
charakteristisch! König August mochte Polens theuer geheg
Krone verlieren oder nicht, die Koterien seines Hofes hielt
sich mit ihren Machinationen nur an das, was ihnen gera
ihr persönliches Interesse gebot. Zum Glück war Frankrei
weit von Polen und hätte um Lesczinsky's willen durch hal
Europa ziehen müssen. Zudem hielt Cardinal Fleury von d
ganzen Sache nicht allzuviel. — Sulkowsky hatte inzwisch
auch in Petersburg Hülfe begehrt, und Anna schien dazu g
neigt, wenn Sachsen ihre Wahl zur Kaiserin anerkennen un
ihrem geliebten Biron das schöne Curland bewilligen wollt
Das aber war Sulkowsky's wunde Stelle. Biron, den
haßte, zum Herrn von Curland machen, wie schmachvoll! S
verstrich die Zeit. Siepmann hatte in Petersburg indesse
seine Manoeuvres wie in Warschau gemacht, und da man do
Sulkowskys Gesinnungen kannte, fing der Premier an aus
wärts mißliebig zu werden, und auch Petersburg richtete sei
Auge auf Brühl.

Dies nahende Unwetter wäre von Sulkowsky wohl nic
sobald bemerkt worden, wenn Anna von Rußland nicht allz
eifrig besorgt gewesen wäre, die durch einen coup d'état e
langte Czaarenkrone legalisirt, und ihren Günstling Biron i
Besitz von Curland zu wissen.

Sie hatte die letzte Note Sulkowsky's in der Pole
angelegenheit nicht allein mit offenkundigen Zeichen de
Schmollens umgangen, sondern in einem Privatschreiben a
den König sogar die Ansicht ausgesprochen, daß man in Peters
burg glaube, Fürst Sulkowsky *erschwere* die Verhandlunge
durch seine persönlichen Antipathien. Das Schlimmste dab
aber war, daß man zugleich Brühls Namen, wenn auch nebenhe
in das Schreiben verflochten hatte. Der König war höch
ärgerlich, Sulkowsky schäumte vor Wuth und begann Brühl
Machinationen zu ahnen.

Kaum war der Pole aber klar überzeugt, daß er hie
einer Mine begegne, als alle bisher beobachteten Rücksichte
in den Hintergrund traten und zu Brühls großem Aerge
sofort Anna anerkannt, in die Verleihung Curlands an Biro
auf's Freundlichste gewilligt und nach Wien die sofortige An
nahme der pragmatischen Sanction notificirt wurde. Alsbal

setzten sich die russischen und österreichischen Regimenter nach Polen in Bewegung. Es war die höchste Zeit; denn Fleury, von der Kriegspartei in Versailles gedrängt, ließ die längst bereit gehaltenen Regimenter auch marschiren. — Preußen blieb neutral, aber die Pforte mit Frankreich vereint und der größte Theil Polens erklärte sich offen für Stanislaus, der, um seinen Feinden zu entgehen, als Kaufmann nach Warschau gekommen war, um selbst an Ort und Stelle seine Rechte zu vertheidigen.

Der Krieg war entschieden und der französische Gesandte, Graf Broglio verließ sofort Dresden. Die Sachsen unter Rutofsky, Seckendorf, Johann von Weissenfels und Augusts andrem Halbbruder, dem General von Kosel, rückten indeß durch Schlesien vor.

Brühl war für den Augenblick geschlagen. Er hatte mit Siepmann Unglück. Das erste Mal in Warschau hatte August des Starken Tod die diplomatischen Künste dieses Schildknappen vernichtet, jetzt that es eine plumpe Depesche. Brühl berief seinen Sekretair von Petersburg zurück und wies ihn an, unter fremdem Namen nach Dresden zu kommen und sich ein Stübchen in der Vorstadt zu miethen.

Nach einer Unterredung am dritten Ort reiste Siepmann wieder ab — nach Warschau.

Die schöne Kollowrat war sehr ungehalten auf Brühl und sagte ihm rund heraus, daß bereits ein Jahr des Wartens bald vorüber sei und sie nicht absähe, wie er seine stolzen Versprechungen verwirklichen wolle. Ja, er mußte zu seinem Leidwesen sehen, wie die treulose Schöne wieder Sulkowsky zuzulächeln begann, der durch die Anerkennung der pragmatischen Sanction sich der Königin etwas genähert hatte. Ein Glück war, daß Josephine, durch Erfahrung belehrt, einerseits dem Polen schon zu sehr mißtraute, andrerseits eine so schwere Forderung an ihn auf dem Herzen hatte, daß sie sich wohl scheuen mußte, dieselbe jemals auszusprechen, zumal sie Sulkowsky eben keinen höheren Rang, keine günstigere Stellung bieten konnte, als er schon ohne sie inne hatte.

Brühl, dem jetzt nur noch die Königin zugethan war, weil sie ihn zu brauchen hoffte, und der nach einer solchen Niederlage fast gar keine Aussicht sah, seine Pläne zu realisiren, war in grenzenlosester Verzweiflung. Rings von den Spionen des Gegners umlagert, hatte er nicht einen Vertrauten um sich, der ihm, ohne entdeckt zu werden, hätte Dienste leisten können. In seinem Kummer richtete er seinen Blick wieder auf Siep-

mann, sein unsichtbares Factotum, und schrieb an ihn nach Warschau.

„Herrn Siepmann in Warschau. Nr. 788. —

P. P.

Ich ersuche Sie sofort zurückzukommen. Im Augenblick ist das Terrain an Ihrem Platze nicht zu halten. Man muß den Feind aus der Nähe treffen. Einzelne Anknüpfungspunkte dazu habe ich, doch fehlt mir die unsichtbare Hand, die ohne Geräusch fortspinnt. Nehmen Sie das alte Stübchen in der bekannten Straße. Zeichen wie sonst.

118, 502, 712."

Etwa vierzehn Tage darauf, als Graf Brühl eben zum Diner des Königs fuhr, und der Wagen langsam aus dem Portal seines Palastes rollte, trat eine alte dürftig gekleidete Frau eilig an den Schlag und reichte ihm zitternd eine Bittschrift an den König. An der Ecke des Couverts stand Nr. 788. „Kommen Sie in ein paar Stunden wieder, liebe Frau, ich will sehn was sich thun läßt." Er warf ihr einen Thaler in die Schürze, und fuhr vorbei. In die Ecke des Wagens gedrückt, öffnet er den Brief. Nr. 789.

P. P.

Angelangt und einlogirt. Heute Nacht erwarte ich von zwei Uhr ab meinen Bruder Heinrich aus Plauen zum Besuch.

Ergebenst

313121, 515981.

Als Graf Brühl vom Diner des Königs zurückkam, harrte die Frau an der Thür. Der Graf winkte ihr bejahend aus dem Schlage. —

Kaum war er in sein Kabinet getreten und hatte sich der Hoftoilette entledigt, als er sofort seinen Reisewagen und sein Necessaire befahl und den Ministerialrath Erdmann rufen ließ.

Er ahnte, Erdmann, der im Hotel wohnte, stehe in Sulkowsky's Sold.

„Lieber Erdmann," rief er dem Eintretenden zu, „ich muß nach Plauen. Vertreten Sie mich, wenn Etwas passirt. In drei Tagen bin ich zurück."

Eine Stunde darauf fuhr Brühl in seiner Reiseequipage nach Plauen, stieg dort im ersten Gasthof ab und entließ seinen Wagen mit dem Auftrage, am andern Tage wiederzukommen. Kaum hörte er das verhallende Geräusch der Räder, als er

den Bürgermeister rufen ließ, der erschrocken und tief gebückt vor ihm erschien.

„Lieber Herr Bürgermeister. Sie werden erstaunt sein, mich hier zu sehen. Ich komme, Sie um eine Gefälligkeit zu bitten."

„Welch hohe Gnade Excellenz! — Was in meinen geringen Kräften steht, Excellenz!" stotterte das kleine Männchen, indem er entzückt mit seinem Rücken den üblichen Devotionswinkel von fünf und vierzig Graden beschrieb.

„Lieber Herr Bürgermeister, es ist von ungeheuerster Wichtigkeit für den Staat, einem Geheimniß, einem furchtbaren Geheimniß, das in dieser Gegend obwaltet, auf die Spur zu kommen, dazu sollen Sie mir helfen. Hören Sie genau zu. In einer halben Stunde wird eine gewöhnliche Kutsche vor Ihrer Thür stehen. Mit Anbruch der Dunkelheit werde ich in Ihr Haus kommen, Sie werden mich als Kaufmann Siepmann bewillkommen und mir eine Reiselegitimation geben. Darauf werde ich abfahren. Weder Ihre Familie noch sonst Jemand darf wissen, wer ich bin, sonst kostet es Ihren Kopf. Thun Sie aber was ich befehle und halten Sie reinen Mund, so sollen Sie ganz besonders belohnt werden. Gehen Sie."

Der Abend war hereingebrochen und Siepmann der zweite traf in Dresden ein, passirte laut Legitimation ungehindert das Thor und erklomm den dritten Stock einer Spelunke der Vorstadt, wo er den lieben Bruder aus Warschau fand. Der Empfang war keineswegs so herzlich wie unter Brüdern üblich zu sein pflegt, denn der Warschauer schien vor dem Plauener große Ehrfurcht zu haben. Nachdem der neugierigen Wirthin der Ankömmling vorgestellt worden war, und die gute Frau doch nicht umhin konnte mit einem „Ach Herr Jesus, Sie sehn sich Beide aber gar nicht ähnlich!" herauszuplatzen, brachte sie das Abendbrot, richtete ein zweites Bett ein und verschwand.

„Hüten Sie sich ja, Excellenz, daß wir nicht behorcht werden," — flüsterte der Andere.

„Wie steht das Geschäft in Warschau, Siepmann?"

„Schlecht, sehr schlecht," antwortete Siepmann, „kein Begehr nach sächsischer Waare. Wollen vaterländische Qualität, wenn sie auch schlechter ist."

„Das wird man ihnen schon verleiden. Doch genug davon. Ich habe hier ein Geschäft für Dich. Du kennst doch meinen Concurrenten hier?" und Brühl malte einen Anfangsbuchstaben auf den Tisch.

„Ja, geehrter Herr Bruder."

„Dieser Concurrent umstellt mich mit seinen Leuten und hat mir eben im Geschäft einen bedeutenden Schlag gegeben; auch weißt Du, daß er mir bei meiner Werbung hinderlich ist."

„Ja, Bruder Siepmann."

„Ich weiß nur eine Art, ihm in den Weg zu kommen. Mein Gegner ist verliebt und unterhält eine Liebschaft mit einer Tänzerin. So heimlich er das betrieben, so habe ich doch davon eine Ahnung." Brühl schob Siepmann die Adresse zu.

„Mach Dich an sie, erforsche, ob sich die Sache so verhält, und frage sie ob sie zweihundert Dukaten verdienen will, wenn sie ein paar Männern erlaubt im Nebengemach zu verweilen, wenn der Liebhaber bei ihr ist."

„Gut, Bruder Siepmann."

„Gieb mir in derselben Manier Nachricht, um dieselbe Zeit, und wechsle die Boten. Lebe wohl, laß bald von Dir hören."

„Wird Alles schönstens besorgt, Bruder Siepmann. Vergiß nur nicht, was Du mir versprochen hast, wenn wir so weit sind."

„Wenn wir so weit sind! Adieu!"

Bruder Siepmann aus Plauen reiste mit demselben Lohnkutscher dieselbe Nacht nach Plauen ab. Brühl kam den andern Tag nach Dresden zurück. — Es war richtig, wie er gewohnt hatte. Sulkowsky besaß eine Liaison beim Ballet, und war damit so heimlich zu Werke gegangen, die Dame mußte auch so ausnahmsweise diskret sein, daß das Geheimniß nicht ruchbar geworden war, und selbst von Brühl nicht geahnt worden wäre, hätte nicht Sulkowsky aus dem Hintergrunde seiner Loge, als er sich unbeachtet wähnte, seiner Donna einige Zeichen gegeben, die dem gerade leise eintretenden Brühl verdächtig vorkamen. Sulkowsky hatte, wenn er ja auf Antonien von Kollowrat hoffte, auch alle Ursache, diese Liebschaft zu verbergen, denn die schöne Gräfin war in diesem Punkte sehr intolerant und konnte in keiner Beziehung des Lebens eine Nebenbuhlerin vertragen.

Siepmann that seine Schritte, und ein Schreiben, das Brühl auf dem gewöhnlichen Wege als Bittschrift überreicht wurde, meldete, daß die schöne Tänzerin auf den Vorschlag eingehe. Da sie aber möglicherweise dadurch Sulkowskys Kundschaft oder Liebe verlieren könne, schlage sie vor, diese 200 Dukaten in eine jährlich sich wiederholende Rente auf Lebenszeit umzuwandeln, und da sie ihren Contrahenten noch

nicht kenne, müsse ihr nach dem Rendezvous diese Summe auf die ersten zehn Jahre vorausbezahlt werden. —

Brühl seufzte über die unverschämte Forderung, ging aber dennoch darauf ein.

Er bevollmächtigte Siepmann die Angelegenheit abzuschließen. Der Tag des Rendezvous wurde bestimmt. — Als Brühl Alles vorbereitet hatte, erbat er sich bei der schönen Kollowrat eine Unterredung. Antonie empfing ihn mit jener kühlen Freundlichkeit, die sie seit seiner diplomatischen Niederlage gegen ihn angenommen.

„Sind wir allein und unbelauscht, schöne Gräfin?"

„Gewiß, Herr Graf. Erlauben Sie mir aber darüber zu erstaunen, daß Sie sich jetzt noch in der Lage fühlen, mir ein tête a tête anzubieten! Nehmen Sie Platz."

„O, ich erlaube Ihnen den Hohn," sagte Brühl bitter, „und ersuche Sie um nichts weiter, als geduldiges Gehör. Ich muß mich endlich einmal gegen Sie aussprechen, Antonie, und wenn Ihnen das auch unangenehm sein mag, so gestatten Sie es mir dennoch; denn es wird das letzte Mal sein, daß ich Sie beunruhige."

„Das letzte Mal, Graf? — Ah! — Sind Sie mit Ihrer Liebe zu Ende gekommen? Nun, nur heraus damit — aber aufrichtig!"

„Meine Liebe zu Ihnen kann nur mit meinem Leben enden, Antonie; aber ich muß Ihnen erklären, daß ich mit den Mitteln, Ihre Gegenliebe zu erringen und meine Zusage zu erfüllen, zu Ende bin."

„Und nachdem Sie meine Ansichten über diesen Punkt kennen, glauben Sie noch, daß dieses Bekenntniß der Schwäche Ihnen vortheilhaft sein könne?" —

„Nein, Gräfin. Aber nichts desto weniger glaube ich Ihnen, nachdem ich mich überzeugt habe, daß alle künftigen Anstrengungen nach meiner jetzigen Niederlage fruchtlos sein müssen, dies freimüthige Geständniß schuldig zu sein. Ich will Ihre Geduld und Ihren letzten Rest von Vertrauen nicht mehr für einen Unglücklichen beanspruchen, dessen Talent zur Intrigue da scheitern muß, wo es nur auf Kosten der Ehre siegen könnte!"

„Sie machen mich neugierig. Wollen Sie nicht auf die Sache selbst eingehen?"

„Als ich noch Page, ein Nichts von einem Menschen war, liebte ich die schöne Kollowrat mit aller Innigkeit und Gluth

der Jünglingsliebe. Lachen Sie nur Antonie, o lachen Sie immerhin! So komisch und vielleicht unerhört Ihnen das scheinen mag, so ist es dennoch wahr. Und daß diese komische Knabenliebe tief und gut war, beweist, daß sie noch heute mit derselben Stärke in mir lebt. Diese Liebe war's, die aus dem Pagen den Minister gemacht und aus dem Nichts doch ein Etwas, einen Mann, der sich Ihrer Freundschaft erfreuen durfte, dem Sie sogar süßere Hoffnungen gaben. Ich habe inmitten eines Hofes, der gewiß die Toleranz in der Liebe im weitesten Maaße ausgeübt, gern und freudig die absolute, oft eiserne Herrschaft einer einzigen Frau über mich anerkannt und bin, von dieser Liebe geleitet, das geworden, was ich bin. Ich habe gegen Sulkowsky intriguirt, so weit ich es thun konnte, ohne den reinen Namen zu verletzen, den ich der Dame meines Herzens als bestes Gut zubringen muß. Ich habe verloren, weil ich liebte, und diese Liebe selbst mir gewisse Schranken im Handeln setzte, die ich nicht überschreiten durfte, ohne gegen Sie zu fehlen. Sulkowsky kennt diese Schranken nicht, ihm ist der Ehrgeiz Alles im Leben; mir ist der Ehrgeiz nur Mittel zur Erfüllung meines Liebesglückes. Kein Wunder, daß er weiter kam als ich!"

„Und wie wollen Sie das behaupten, Herr Graf?" unterbrach ihn betroffen die Gräfin.

„Der Beweis ist einfach. Das was ich geworden bin, wurde ich durch die Liebe. Daher habe ich mich in allen Dingen durch Sie, Antonie, leiten lassen. Sie beherrschten mich. Sie sind für jetzt der Königin alliirt, ich that desgleichen, ich stellte mich freiwillig unter deren Abhängigkeit und habe gerade dadurch vielleicht die größte Klugheitsmaßregel verabsäumt. Ich habe Ihnen aber dadurch den Beweis gegeben, daß Sie, ich mag steigen wie ich will, stets Herrscherin meiner Gefühle und Handlungen sein, daß, wenn ich alleiniger Minister, Sie die Beherrscherin Sachsens werden würden. Sulkowsky aber wurde das, was er geworden, nicht durch die Liebe, sondern durch den Egoismus und den bequemen Vortheil seiner Nationalität. Trotzdem daß Sie der Königin alliirt sind, hat er sich von Ihren Alliancen ganz losgelöst und ist auf die Seite des Königs getreten um jeden Preis, nur um die Geschäfte allein zu leiten. Er benutzt Alles um zu herrschen, ich Alles um zu lieben. — Oder glauben Sie, Antonie, daß Sulkowsky die ganze Summe der Gewalt zusammen gerafft habe, um sie Ihnen schließlich in den Schooß zu legen? Sind

Sie dessen ganz sicher? — Reden Sie, es ist ja nur mein Todesurtheil!"

Das schöne Weib war sichtlich betroffen. In ihrem Kopf wälzten sich plötzlich alle möglichen Zweifel umher, ihr ehrgeiziges Herz zitterte und war offen für den Verdacht.

„Aber gesetzt, Sie hätten in Ihrer Anschauung nicht ganz Unrecht, Graf: woher wissen Sie, daß Sulkowskys Liebe nicht Alles um meinen Besitz hingeben wird? Seine Versicherungen sind so glühend wie die Ihrigen, und — und —"

„Sie zögern, Antonie! Seine Versicherungen, ja aber seine Handlungen."

„Was meinen Sie damit, Graf?"

„Ich meine, daß wer das Höchste im Leben erringt um seiner Liebe willen, diese Liebe eben als höchstes Gut allein in sich tragen muß, nicht daß er sein Herz theilt! Das ist der Moment, Antonie, wo die Knabenliebe, die komischtreue, ehrwürdig wird."

„Graf!" rief die Gräfin mit flammendem Zorn, „Sie behaupten, Sulkowsky liebt eine Andere neben mir? Sie begreifen doch, daß Sie das beweisen müssen?"

„Sulkowsky besucht dreimal in der Woche die Valeria Gliphi, die kleine Tänzerin unserer Oper. Uebermorgen hat er mit ihr ein Rendezvous, und die Schöne liebt das Gold so sehr, daß sie sich herabgelassen hat, für ein honettes Geschenk zwei Männer in ihrem Kabinet zu verstecken, ehe der Amateur kommt. Der Eine der Beiden werde ich sein."

Das schöne Weib stand blaß und regungslos. Alle Dämonen in ihr wütheten und bäumten sich unter diesem fluthenden Busen, dieser gerunzelten Stirn, und drohten in einem Wetter aus dem lieblichen Mund hervorzubrechen, der krampfhaft geschlossen im Schmerze zuckte. Brühl trat zu ihr und faßte dehmüthig ihre Hand. Da nicht mehr länger Herrin ihrer Gefühle, sank sie Brühl laut weinend in die Arme.

Das waren nicht Thränen gekränkter Liebe, nein, Thränen des zum Tode verwundeten Ehrgeizes, einer geschwundenen stolzen Hoffnung, der Scham und des Zornes gekränkter Ehre.

„Heinrich, ich bin Dein! Dein, ohne Rückhalt und Bedingung! Aber den Beweis schaffe mir. Uebermorgen im Kabinet der Tänzerin! Du bist der eine Mann, ich der andere!"

„Und wenn Sie sich von der Thatsache überführt haben,

darf ich dann wagen, die Königin um die Genehmigung zu unsrer Verbindung zu bitten?"

„Ich selbst will es thun, Heinrich, und wenn ich Dein bin, so sei versichert, daß Du den Polen stürzen sollst."

— — — — — — — — — — — — — — — — — —

Auf schwellendem Divan, Confitüren und Wein vor sich, saßen in seliger Umarmung Sulkowsky und die lachende Valeria. „Und wollen Sie wirklich die langweilige Kollowrat heirathen?" fragte die kleine Tänzerin.

„Ach ich muß, ich muß ja, Kind. Theils um meinen Gegner Brühl zu stürzen, theils um die Koterie der Königin nicht aufzuhetzen. Es wird eine diplomatische Ehe werden."

„Du Grausamer! Hast Du mir nicht versprochen, Du wolleſt nie heirathen und mich in Dein Hotel aufnehmen?"

„Ja wohl, Valeria, das hab' ich. Aber soll ich denn damit meinen Sturz erkaufen? Sieh, ich meublire Dich ganz neu und brillant aus, Du bewohnst ein Haus in meiner Nähe, und ich werde so oft bei Dir sein, daß Du bald vergessen sollst, daß ich verheirathet bin!" — und der leidenschaftliche Pole preßte die Sylphide an sich und berauschte sich in ihren Küssen. — In diesem Moment verließen zwei Gestalten in Männerkleidern das Haus, Brühl und — die Gräfin Kollowrat.

Einige Tage später hielten Brühl und Antonie in einer Privataudienz bei der Königin um die Einwilligung zu ihrer Vermählung an. — Königin Josepha war höchst betroffen, lächelte dann, und machte ihr Jawort von einer geheimen Klausel abhängig, die sie dem Grafen in einem Nebenkabinet mittheilte. Der Graf kam sehr ernst zu Antonien zurück, die Königin gab ihren Consens und versprach in liebenswürdigster Bereitwilligkeit ihre Verwendung beim König und ihre fernere dauernde Gnade.

Kurze Zeit darauf erfuhr Sulkowsky, daß er Antonien verloren habe!

Er wurde krank vor Wuth und schwur Brühl bitterste Rache, denn er hatte Antonien ernstlich geliebt. Valeria war ihm doch nur eine Passade.

Brühl und Sulkowsky waren Feinde, aber keine „intimen Feinde" mehr.

Siebentes Capitel.

Der neue Organist.

Brühl hatte Antoniens Besitz errungen, und im ersten Rausch der Flitterwochen vergessen, durch welche Mittel er dazu gelangt, wie viel ihm von seinem inneren Menschen verloren gegangen war. Sein Blick war vorwärts gerichtet, und wenn er hinter sich, die Sprossen der Leiter hinabblickte, tief hinab in das Dunkel, dem er entklommen, fuhr ihm ein abergläubisches Frösteln über den Leib; denn Brühl war, bei aller Religionslosigkeit, höchst abergläubisch.

Wir sind ein eigenes, unerklärliches Geschlecht! Nicht daß nicht Skepsis und Aberglauben sehr gut in uns neben einander bestehen können. Gerade weil sie Antipoden sind, können sie das. Bei dem ewigen Wechsel der Stimmungen und Situationen, in denen wir uns befinden, können wir eher entgegengesetzte Zustände und Leidenschaften in uns hegen als nebeneinanderliegende. Man kann leichter volle Liebe und vollen Haß in sich fassen, als volle Liebe und volle Freundschaft; die Ersteren ergänzen sich viel leichter, indeß die Letzteren in Conflikt gerathen, und es ist das Wesen unserer Seele, Conflikte zu vermeiden, weil däs unbehaglich, und das Selbstbehagen unserer Seele höchstes Lebensmotiv ist. Die Psyche haßt überhaupt zusammengesetzte Zustände. — Daß Brühl also irreligiös, zweiflerisch, und doch abergläubisch war, konnte um so weniger Wunder nehmen, da ihm die Größe der Seele fehlte, das Leben, die Dinge und sich selbst abstrakter anzuschaun; er war dazu auch gegen sich selbst zu wenig ehrlich. Man kann aber immerhin ein noch viel bedeutenderer Mensch als Brühl sein, sich sein Glück durch redliches Streben und Talent zehnmal ehrenhafter und reiner errungen haben, als er, man wird doch zu Zeiten Etwas in sich fühlen, das Einen mit feuchtem Schauer überrieselt, vor der Zukunft bangen, und aus gegenwärtigen und vergangenen Dingen, die mit der Zukunft oder Gegenwart sonst gar keine Verbindung haben, jene ableiten und erklären läßt. Dies Gefühl, dieser Zustand ist gerade bei ausgezeichneten Menschen, die viel gelebt und erstrebt haben, ein eigenthümliches unbeugsames Factum, und ob man es Aberglauben, Mystizismus oder anders nenne, es ist da. Dies Gefühl ist's aber ganz besonders, was uns den Beweis giebt, daß wir der alten Gewalt der Autorität noch

nicht ganz entronnen sind, daß hier ein unsichtbares ehernes Band da ist, das uns ewig ihr verbindet und sich immer straffer anzieht, je mehr wir versucht sind es abzustreifen. In der alten Welt war das Fatum, „das über allen Göttern thronte" Das, was jenen inneren Zustand erzeugte, den wir betrachtet haben, das Fatum, die Nothwendigkeit, die alles erreichte Gute, alle Hoffnung, alle Lebensfreude durch eine unselige Minute, in der man das Geschick beleidigte, in Frage stellen konnte.

Wir sind Christen; wir vertrauen unsere Schicksale getrost unserer eigenen Tüchtigkeit und der Liebe über den Sternen an! Aber neben diesem Vertrauen haben wir doch meist Alle noch ein Ding, vor dem wir einen ganz anständigen Respect, vor dem wir immer Furcht haben, es könne sich gegen uns wenden. Es ist das, was wir unser „gutes Glück" nennen.

Das „Glück" ist unser modernes Fatum, das sich dem Glauben der Zeit gerade erst recht seit dem vorigen Jahrhundert eingeprägt hat und aus dem Mittelalter heraus, der antiken Welt und der Autorität, wenn auch nach andrer Seite hin, viel näher gebracht hat, als wir es ahnen mögen.

Glück ist das Ding, vor dem ein Rothschild bei der Börse Achtung hat, Glück entscheidet unsere Kriege, Glück ist's, was den grübelnden Forscher sich selbst auf einer Erfindung mit Staunen ertappen läßt, Glück ist's, wenn unter tausend Strebenden eine kleine Zahl es ermöglicht, ihr Talent zu entwickeln und anerkannt zu werden: Glück ist die Seele der Spekulation, Glück ist — Alles! Mitten drinnen sitzen wir in der Autorität!! Und das ist gerade das allerbezeichnendste Attribut des Individualismus! — Tretet doch einmal vor einen Börsenmann, einen Künstler, vor wen ihr wollt, und sagt: „Verfluche dein Glück!" und seht zu, was für ein Gesicht er macht. Darüber ist Keiner hinaus, an Glück oder Unglück zu glauben. Man wende nicht ein, daß es irreligiös sei, sein Glück zu verfluchen. Das ist kein Einwand. Denn der Gott der Liebe, den wir anbeten, der Alles, selbst den Irrthum zu seinen unendlichen Zwecken und uns selber zum Besten wendet, ist kein Jupiter tonans, den eine Unbesonnenheit oder Bornirtheit unsererseits zur Rache aufstachelt, und durch ihn kommt Keiner in's Elend, der sich des Glücks oder Unglücks unfähig hält, eben so wenig wie er etwa deswegen nicht da ist, weil Einer an ihn nicht glaubt. Will man andrerseits aber der Logik dieses Glaubens an Glück oder Unglück nachspüren und den ver-

ständigen Urgrund desselben finden, so findet man ihn wohl, aber man kommt dabei immer tiefer, ja so tief in die Autorität hinein, daß die eigene freie Persönlichkeit geopfert wird. Dieser Zustand, den wir schlechthin Aberglauben nennen, und der so überaus lächerlich werden kann, ist oft das Erbtheil gerade der bedeutendsten Männer. Giebt es denn eine mystischere Formel als den allgemein gültigen Lehrsatz: „Es giebt einen Augenblick in jedes Menschen Leben, wo ihm das Glück die Hand reicht. Ist er ungenützt vorbei, nie kommt er wieder!"

Ein solcher Moment war's, wo Brühl seiner Vergangenheit auf den Grund sah, wo er sich seines Ursprungs erinnerte wie er als Page mit Bach Freundschaft schloß: „— Haute volée — Brühl und Bach, die Namen passen zusammen!" — Er fühlte ein leises Zittern über sich kommen. Wer steht, sehe zu, daß er nicht falle! — Das Glück stand mit drohend erhobenem Finger vor der besorgten Seele dieses Mannes, mahnte ihn an sein Versprechen, frug an, ob er denn nicht eher hätte an die Bachs denken können, und forderte ihn auf, sich mit des Geschickes parteiischer Gunst abzufinden. Bach, Bach! Ja, ja, das war's! — Seit drei Jahren schon war die Organistenstelle in der Sophienkirche zu Dresden erledigt. Er wollte alles für Bach thun, und mit merkwürdiger Eile ging er an's Werk, wandte sich mit beredten Bitten an die Königin Josepha, an den König, an Quarini und Hennicke; denn Brühl, der durch Untreue, Intrigue und Aufopferung seines guten Geistes Alles, was sein war, erreicht hatte, fürchtete die Rache des Glücks, und beschloß, einmal im vollsten Sinne des Worts sein Wort zu halten und seiner Ehrenpflicht gerecht zu werden. Und er wurde ihr gerecht.

Die Bachsche Familie hatte davon keine Ahnung. In der Woche ward sie Tag um Tag von demselben Ebenmaß der Geschäfte in Anspruch genommen. Früh vereinigte der nun schon ältlich gewordene Sebastian die Seinen in der großen Wohnstube um's Klavier, und Alles, Jung und Alt, sang dem Schöpfer ein fröhliches Morgenlied. Auch die alte Hanne, die Köchin, so ein Stück Hausrath, brummte leise mit, denn laut wagte sie's nicht, weil, wie Sebastian meinte, sie das einzige Geschöpf im Hause sei, dem der Schöpfer jede Spur von Harmonie versagt hatte. War das Morgenlied zu Ende, so wünschten sich Alle fröhlich einen „Guten Tag", und unter wechselndem Gespräch ward der Kaffee eingenommen. Entweder ging Sebastian dann nach der Thomasschule und gab Unterricht,

oder, wenn seine Stunden auf Nachmittag fielen, gab er im Hause seinen eigentlichen Kunstjüngern in der Fuge und dem General-Baß Lektion. Unter ihnen waren Friedemann und Emanuel seine Söhne, Doles, Vogler als sein allerältester, Homilius, Franschel, Krebs, Altnikol, Agricola, Kirnberger und Kittel die Vornehmsten. Die jüngeren Kinder gingen in die Schule, die beiden älteren Schwestern, besonders die sanfte Friederike, halfen der Mutter in der Küche oder beschäftigten sich mit Handarbeiten, bis das Mittagessen Alle wieder vereinte. Nach Tisch ging Sebastian mit Friedemann gewöhnlich eine Stunde vor's Thor, und wenn er dann in der Thomasschule nicht zu thun hatte, schloß er sich ein und componirte. Friedemann ging in seine Kammer und studirte für sich oder brachte mit Doles, Altnikol und Krebs ein Quartett zustande, wobei er die Violine spielte. Abends fand sich die Familie wieder zusammen, musicirte, plauderte, ging im Sommer spazieren, kurz erholte sich, denn des Abends durfte schlechterdings nicht gearbeitet werden. Friedemann, der in der Nacht am besten seiner Phantasie Audienz zu geben vermochte und mit der alten Hanne, die ihn närrisch liebte, einen geheimen Pakt wegen Lieferung von Lichten geschlossen hatte, setzte sich dann oft noch um zehn Uhr, wenn Alles schlief, in seine Kammer und schrieb bis spät in die Nacht hinein, und selten hörte er auf, ehe die alte Hanne noch einmal aufstand, (ihre Kammer lag neben der seinen), auf den Socken hereinkam und mit einem: „Sie machen's auch wieder zu toll, Friedel!" das Licht ausblies und mitnahm. So verstrich ein Tag nach dem andern. Sonntag aber feierte Sebastian und in ihm die Kunst den höchsten Triumph. Da erschien er festlich geschmückt mit allen den Seinen in der Kirche. Magdalena und die Töchter setzten sich unten in's Schiff, der Kanzel gegenüber, damit ihnen kein Wort der Predigt entwische, Sebastian und Friedemann gingen auf's Chor, wo die Kunstjünger die Orgel wie ein Palladium festlich umstanden. Die Schüler der Thomasschule mit ihren Heften und die Stadtmusici warteten seiner, wie das Heer auf den Feldherrn. Alles war lautlos, wenn er kam. Sebastian trat vor die Orgel, faltete die Hände und betete still ein Vaterunser; dann schloß er die Orgel auf, winkte, der Balkentreter sprang auf seinen Tritt, und die Introduktion des Kirchenlieds rauschte wie ein süßer Schauer voll und warm herab auf die Gemeinde. Friedemann und Altnikol stimmten das Lied an und der Gottesdienst hatte begonnen. Wenn der

Pastor geendet hatte, das Schlußlied gesungen worden war, und die Gemeinde unter dem Geläut der Glocken und dem Nachspiel, das gewöhnlich Friedemann machte, die Kirche verließ, auch die Chorknaben und Stadtpfeifer weg waren, da begann das Fest erst recht, denn nun gab Sebastian seinen Schülern und Verehrern einen sogenannten Orgelschmaus, ein Concert, in dem alle Geister seines Innern in den Tonwellen wogten. Nach ihm kam Friedemann an die Reihe und dann die Andern. Jeder mußte eine Orgelcomposition, eine Variation über ein gegebenes Thema, oder eine Art Extempore vortragen, über das die andern richteten. Darnach ging's an's Mittagsmahl, und der andere Theil des Tages war dem geselligen Vergnügen gewidmet.

An einem solchen Sonntag, ehe Sebastian den Sonntagsrock angelegt hatte, um in die Kirche zu gehn, kam ein churfürstlicher Bote aus Dresden und brachte einen großen Brief vom Herrn Minister von Brühl.

„Lieber Meister Sebastian!"

„Ihr werdet mich gewiß schon für einen lauen Freund gehalten und gemeint haben, daß ich Euer in meinem Herzen vergessen. Dem ist aber nicht so, denn ich entsinne mich wohl Alles dessen, was ich Euch damals, als Marchand das Hasenpanier ergriffen, gesagt habe. Darüber ist wohl eine geraume Zeit vergangen, aber es hat sich bis jetzt noch keine Gelegenheit geboten, Euch was Rechts anzutragen. Jetzt ist sie aber da, und weil Ihr bei unserm allerdurchlauchtigsten König und Herrn gut angeschrieben steht, hat er sich gemüßigt gesehen. Euch in dem beiliegenden Handbillet höchst selbst die Organistenstelle an unserer Hofkirche zu St. Sophien allhier anzutragen, Hoffentlich nehmt Ihr sie an, damit mein Gewissen des Vorwurfs ledig werde, daß ich Euch Wind vorgemacht und mein Wort nicht gehalten habe.

Euer guter Freund
Heinrich von Brühl."

„Hol's der Teixel!" rief Sebastian überrascht, „das hätt' ich doch nicht gedacht von Brühl. Laßt sehen was der König schreibt." — Lautlos hörten Magdalena, seine Frau, Friedemann und die Töchter zu, als Sebastian mit bewegter Stimme Augusts III. Brief vorlas. Der König trug ihm darin in herzgewinnendster Freundlichkeit die Oberorganistenstelle an, indem er sich dabei an die Marchand'sche Affaire erinnerte. „Solltet Ihr aber," so schloß der Brief, „plausible Gründe

haben, meinen Antrag auszuschlagen und in Leipzig zu ver
bleiben, so ersuche ich Euch, obwohl ich die Stelle mit Euc
selbst am liebsten besetzt hätte, mir an Eurer Statt einen ge
schickten Musikus zu empfehlen, der meiner Kirche in Dresde
so wie Eurer Recommandation zur Ehre gereicht, und sei
überzeugt, daß ich stets bleiben will

Euer
wohl affectionirter König
August."

Eine minutenlange Pause erfolgte. Die Blicke der Seine
hingen an Sebastians Mund. — „Nein, Kinder, nein! Ic
thu's doch nicht! Von meinem lieben Leipzig geh' ich nic
wieder. Hier ist mir wohl und warm, ich hab' die beste
Freunde, den schönsten Wirkungskreis hier, was will ich den
mehr? Ich bin nicht mehr jung genug, um mich in die neue
Verhältnisse zu schicken, die Thomasschule würde mir auc
fehlen, und ich müßte mich aus Allem herausreißen. Nein
nein, Sebastian Bach ist hier ein freier Mann, der thun un
lassen kann was er will und nicht zu katzenbuckeln brauch
Ich bleib hier; nicht wahr, Magdalena?" und er küßte sei
Weib herzlich.

„Mir ist's gewiß recht, Bastian. Unsere Familie und de
Haushalt kostet in Dresden mehr denn hier, und wenn D
Dein ganzes Einkommen berechnest, stehst Du Dich am End
eben so gut als in Dresden." „Ei, besser, Frau, besser, e
wäre blos der leidigen Ehre wegen, — na, wer will wol
einem Künstler größere Ehre anthun, als er sich selber. Ic
bleibe, basta!" — Friedemann schüttelte den Kopf, und Se
bastian setzte sich nieder, um dem König sogleich zu antworten

„Dir ist's nicht recht, Friedemann," sagte der Vater, sic
an ihn wendend. „Nun, nun, laß nur gut sein, Du soll
drum nicht zu kurz kommen. Geh voraus in die Kirche, sa
ich käme gleich, und fange Du statt meiner einmal das Lie
an. Unser Herrgott wird's wohl ausnahmsweise erlauben
will ihm ja auch zeigen, daß ich demüthig sein kann, und i
Leipzig bleiben."

Friedemann ging. Sebastian aber schrieb dem Köni
einen ganz ergebenen Absagebrief, in dem er alle Gründe, di
ihn zur Nichtannahme bewogen, vortrug. „Wenn nun Eue
Majestät gnädigst meinen Rath befehlen, mit Wem an meine
Statt die besagte Stelle am würdigsten zu besetzen sei, so sag
ich ganz offen, daß ich unter Allen mir bis dato bekannte

Musikern meinen Sohn Friedemann, dessen sich Euer Majestät allergnädigst entsinnen werden, als den Geschicktesten dazu halten muß. Euer Majestät werden lachen, daß ein Vater seinen eigenen Sohn als den Besten lobpreiset und denken, daß mich hierzu meine väterliche Liebe und Eitelkeit verleitet hat; aber wenn ich mich anders auf Musik verstehe, kann ich meinem Sohn Friedemann das Zeugniß geben, daß er mein bester Schüler ist und er einstmal gar leichtlich seinen eigenen Vater übertreffen mag, wenn ihm Gott Leben und Kraft schenket.

Damit nun aber Euer Majestät nicht durch mich selber, wenn auch in der redlichsten Meinung, hintergangen werden, so mache ich in aller Devotion den Vorschlag, zwischen Friedemann und allen meinen übrigen Schülern, deren Namen ich beifüge, so wie allen Denen, so sich in Dresden vor diese Stelle als Candidaten qualificiren, einen Wettstreit auf der Orgel anzustellen und den Würdigsten mit dieser Stelle zu belohnen."

Unter nochmaliger Entschuldigung, daß er selbst nicht davon Gebrauch machen könne, schloß Bach, fügte ein Dankbillet an Brühl bei und sandte den Boten zurück. Wohl nie ist Bach mit ruhigerem Herzen am Arm seiner Frau, von seinen Kindern umgeben, in's Gotteshaus gegangen, wohl nie hat er inniger beim Spiel seinen Friedemann angeblickt, der heut das erste Mal mit ihm zu schmollen schien. „Warte nur Junge, Du sollst mir schon noch lachen," murmelte Bach in sich hinein.

Sebastians Antwort war dem König unangenehm, und Brühl zuckte die Achseln.

Letzterer beruhigte sein Gewissen bald genug bei dem Gedanken, daß er nun quitt mit Bach, und daß es des Letzteren Schuld sei, wenn es ihn später gereuen sollte, die Stelle ausgeschlagen zu haben. Brühl hatte sich, wie er meinte, mit einem Glücke abgefunden, und das war ihm am Ende die Hauptsache. Der König aber, dem Bach einmal aus dem Nebel der Erinnerung heraufbeschworen war und der sich an den damals gehabten Genuß erinnerte, ging trotz seines Aergers auf Sebastians Vorschlag ein, und Brühl erhielt Befehl, den Bach zu besagtem Orgelwettstreit nebst seinen Schülern einzuladen.

Den nächsten Sonntag, als der Gottesdienst beendet war, eröffnete Sebastian auf dem Chor seinen Schülern die erhaltene Einladung. Man kann sich die Bewegung unter den jungen

Leuten denken. Alles war Feuer und Flamme, denn Jede hoffte, er könne doch den Preis, den der König selber ver theilen wollte, möglicherweise davontragen. Friedemanns Augen glühten vor Ehrgeiz und Dankbarkeit, und als er mi dem Vater allein nach Hause ging, küßte er gerührt die gütig Hand, und bat ihn um Verzeihung, wenn er ihn durch sei Schmollen betrübt habe; er habe wirklich nicht an sich gedacht sondern nur gemeint, es sei Unrecht vom Vater, den beste Moment, zur Ehre zu gelangen, unbenützt zu lassen. „Di Ehre kommt etwas spät, mein Sohn. Ich bin in einem Alte wo Einem der äußere Glanz und Ruhm nicht mehr viel an haben kann, und wo alles Dichten und Trachten darauf hingeht sich in seinem Sohn fortgesetzt zu sehen und auf ihn alle di Ehre zu häufen, die er in seinen jungen Jahren, wo man noc frei und unabhängig ist, besser für sich und die Welt ausnützen kann. Du wirst, hoff' ich, den Preis erlangen, Friedemann und die Stelle kriegen. Ich hätte Dich ganz allein vorschlagen können, aber ich will, daß Du Dir die Stellung allein schuldig sein sollst; auch hätte der König glauben können, daß es mi bloß um Versorgung meiner Familie zu thun sei, nicht um einen guten Organisten für ihn."

Den Mittwoch darauf fuhren Meister und Schüler ge Dresden, und Brühl, den Sebastian sogleich aufsuchte, konnt beim Diner August III. melden, daß die Eingeladenen an gelangt seien.

Der König bestimmte den nächsten Tag zum Concert, z welchem sich der Hof in der Sophienkirche auf dem der Orge zunächst gelegenen Seitenchor einfinden sollte. Der König un die Königin, die Gräfinnen Ogilva und Morsinska, Miniſte Sulkowsky, Hennicke und Brühl nebst Gemahlin, die General Klenzel, Rutofsky und eine Schaar von Damen und Kavaliere fanden sich ein, ferner die Elite der Dresdner Musiker un Operisten, an der Spitze Hasse mit Faustinen, außerdem ei höchst gewähltes Publikum.

Der König und die Königin stellten die Themata, u welche heiß und mit allem Aufwande von Kunst gestritten wurd

Unter Allen, die bis jetzt gespielt hatten, waren Altnik und Krebs die entschieden Befähigtsten, als Friedemann auftra und mit seiner Gluth, seiner Innigkeit und Melodienfülle ein solche Begeisterung hervorrief, daß der König aufstand un sagte: „Ja, Bach hat Recht, der Friedemann ist der ächte Soh seines Vaters, der muß die Stelle haben!" —

Das Concert war beendet.

Brühl führte Sebastian und Friedemann zum König, der Friedemann lebhafte Anerkennung und Dank für den ihm gebotenen Genuß zollte, die Stelle verlieh und in Besitz der Amtswohnung zu setzen befahl. —

Wenn man Sebastian Bachs Bild anblickt und sich in diese edlen mächtigen Züge, die stille Majestät dieses Kopfes versenkt, so muß man gestehen, daß er ein Mann von jener erhabenen Schönheit war, die sich um so seltener findet, als sie eben so rein geistiger wie vollendet körperlicher Natur zu sein pflegt.

Denke man sich denselben Kopf, aber von allen Grazien der Jugend umspielt, von schwarzen Haarlocken umwallt wie von einer Löwenmähne, empfinde man die dunkle unersättliche Gluth eines schwarzen Auges, das zündend und verzehrend, schmachtend und drohend, geistig und sinnlich zugleich uns mit einem magnetischen Glanze in einen Bann thut, dem wir nur mit dem theilweisen Verlust unseres Selbst entrinnen können, so steht Friedemann Bach vor uns. Was ihn aber in den Augen der feinen Welt noch vor dem Vater auszeichnen mochte, war die vollendete Grazie und Noblesse seines biegsamen Wesens, eine Keckheit der Bewegung, die weder affectirt noch nachlässig war, sondern ursprünglich; ein gewisses sorglos feuriges Hervortreten, das Alles für sich in Anspruch nahm und bestach. Er hatte mit einem Wort mehr Gesellschaftstugenden als der Vater, dessen schlichte Einfalt zu sehr aus dem eigenen Leben, das er geistig wie leiblich stets geführt, hervorging, und etwas von der Ehrwürdigkeit des Kirchenstyls selber an sich trug, dem Sebastian sich allein ergeben hatte. Diese Bemerkungen über Vater und Sohn hatte, nach einer sehr genauen Ocularinspection, der weibliche Theil des Hofes sofort gemacht, und manche Schöne mochte im Stillen bedauern, daß Friedemann bloß ein Musikus und nicht ein Kammerjunker oder Edelmann sei.

Das Concert war vorüber. Der König und der Hofstaat erließen mit allen Zeichen lebhaftester Befriedigung die Kirche. Hasse und Faustina jubelten und beglückwünschten Sebastian und Friedemann. Ein splendides Mahl, das Hasse veranstaltete, versammelte den glücklichen Sieger mit seinen besiegten der keineswegs neidischen Freunden, und beim Klange der Gläser ward auch der Vergangenheit, des Marchand, vor Allem der mit einem stillen Toaste des guten alten Volumier, gedacht,

der Friedemanns Zukunft prophezeit hatte, nun aber schon s
lange im Grabe lag. Nach geendetem Mahle, bei dem natür
lich auch das Patronat der Sophienkirche vertreten war, führt
Sebastian seinen Erstgebornen im Triumph in seine neu
Amtswohnung. Nach einem Urlaub von sechs Wochen sollt
Friedemann seine neue Stellung antreten. —

Es kann gar nicht anders sein: der größte Künstler i
immer der größte Mensch. Drum ist es so erklärlich, daß
wenn er alles Erringenswerthe, Ruhm, Stellung, Ehre un
Vermögen auf sich ladet und im Durst des Ringens unersätt
lich ist, ein Kind, sein Kind plötzlich die Küste wird, an de
sich die Wellen seiner persönlichen Wünsche brechen, daß ge
rade die allgemein menschlichste und gewöhnlichste seine
Schöpfungen die ist, der er seine übrigen gern opfert, un
daß er willig auf alle Kränze verzichtet, um sie Dem in'
Haar zu winden, der die Fortsetzung und Erweiterung seine
eigenen Selbst ist. Wie emsig läuft nicht der alte Sebastia
mit seinem Sohn durch alle Räume, überschlägt und berechne
die Summe, die er zur Einrichtung seines Lieblings brauch
des treuen Genossen seines bisherigen Denkens und Fühlens
den er entbehren lernen muß! — „Ich werd' Dir die alt
Hanne als Wirthschafterin hergeben. Sie hat Dich lieb
Friede, und wird Dir das Deinige ehrlich zu Rathe halten
bis Du Dir einmal eine brave Frau nimmst." — Friedeman
sagte im Rausche seines Stolzes, seiner Freude zu Allem Ja
Ihm ging die Zukunft in lichtem Glanze auf und eine lang
Bahn der Ehre, der schöpferischen Freiheit und Größe. —
Eben waren sie zu den Freunden, die neugierig Alles be
schauten, in die Wohnstube zurückgekehrt, als der Läufer de
Grafen Brühl ein Billet brachte, in welchem Sebastian Bac
mit seinem Sohn zur Soirée und Nachtessen geladen wurde
Die Ministerin Brühl hatte die beiden Bachs, namentli
Friedemann, in lebhafte Affection genommen. „Dem junge
Bach fehlt auf Ehre nur ein Titel, um vollendeter Edelman
zu sein, so weltmännisch und fein, so geistreich ist sein ganze
Auftreten. Ich glaube, daß er es werth ist, ihn in unse
Haus zu ziehen, unsere Soirée kann nur gewinnen." — Brüh
abgesehen davon, daß er den Bachs, aus dem schon angedeu
teten abergläubischen Grunde, wohlwollte, war ein zu gefällig
Gatte, um seiner Gemahlin einen derartigen Wunsch zu ve
sagen, auch schmeichelte es seiner Eitelkeit, den Mäcen
spielen. Daher wurden Sebastian und Friedemann mit d

größten Freundlichkeit aufgenommen, und da die Gräfin Friedemann besonders viel Aufmerksamkeit erwies, so folgte die Gesellschaft ihr darin um so williger, als in der That wenig dazu gehörte, den neuen Organisten höchst liebenswürdig zu finden. Sein Spiel auf dem Klavier entzückte dermaßen, daß man voraussehen konnte, der junge Bach werde in den hohen Zirkeln Dresdens bald eine sehr gesuchte Person sein. Kein Herz mochte aber wohl froher erzittern, als das des Vaters, der die stolzen Wünsche alle, die er im Leben nie für sich zu hegen gewagt hatte, für seinen Herzenssohn hegte, der seinen Namen vergrößern, den Geist seiner Werke verewigen und seine alten Tage mit geistigen und leiblichen Enkeln verschönern sollte.

Die Soirée war zu Ende. Von der Augustusstraße, wo Brühls Hotel lag, wanderten Vater und Sohn spät Abends hinunter zu Hassens Haus, wo ihre Wohnung war, und jeder träumte, jeder hoffte, jeder von ihnen war reich im Gedanken an die Zukunft.

Plötzlich umarmte Sebastian seinen Sohn, küßte ihn heiß und innig, und legte seine Hand auf die glühende Stirn Friedemanns. „Gott, Herr der Welten, schütze mir diesen meinen Liebling, laß ihm zu Theil werden, was mir nicht beschieden war! Du weißt's, wie sehr ich ihn lieb hab'!" — Friedemanns Augen quollen über, und ein leises Bangen in seinem Herzen mahnte ihn, daß er bald allein, ohne den Vater seinen Weg durch die Welt machen müsse. „Friedemann, das mußt Du mir heilig und fest versprechen, daß Du Dich nie irre machen lässest von der Lobhudelei der Vornehmen, und in den vermaledeiten Opernsingsang und die Pinseleien fällst. Halt' immerdar in Deinem Herzen fest, daß Du ein Diener Gottes sein sollst, weil Du's sein kannst, daß die Orgel Deine Stärke, die Fuge Deine Hauptkraft und die Anbetung Gottes in Harmonien Deine schönste und einzige Arbeit sein muß. Laß Dich vom Flitter nie verführen, laß Dich nie verführen, einziger Friedemann, daß Du nicht unglücklich wirst!" — Des Vaters Herz war übervoll, er hätte noch gar Vieles sagen mögen, aber die Gedanken und Gefühle drängten sich so, daß sie sich nicht ausdehnen konnten vor einander. — „Nie, Vater, nie! Ich bin Dein Sohn und werde Dir keine Schande machen!"

Sie reichten sich Beide die Hände, umarmten sich noch einmal mit einem innigen Kuß und gingen still weiter.

Ein wehmüthiges Seufzen zog durch die stille Sternennacht. —

Was sind die Hoffnungen der Menschen? —

Achtes Capitel.

Die Medaille.

Graf Sulkowsky, dem Antonie von Kollowrat, so lange sie noch zu erringen war, doch manche Rücksicht in politischen Dingen abgenöthigt hatte, kannte jetzt nach dieser Seite hin keine Grenze, keine Schonung mehr, und sein Haß, der nicht allein auf Brühl und Antonien, sondern vornehmlich auch auf die Königin fiel, trat nun ganz offenkundig in dem Bestreben auf, Josepha und ihrer Coterie auch den geringsten Einfluß abzuschneiden.

Wenn die Liebe blind ist, so ist es der Haß in viel höherem Grade, und Sulkowsky, der nie die feinere ewig lächelnde Courtoisie der Intrigue besessen hatte, warf nun in einem ungeschickten Augenblicke der Königin und ihrem Anhang mit plumper Faust den Fehdehandschuh hin, indem er den König bearbeitete, die katholische Geistlichkeit einzuschränken. So kann ein Minister auf die unschuldigste Weise dazu kommen, liberal zu sein.

Die Königin war darüber außer sich, Pater Guarini und die Jesuiten spieen Feuer und Flammen; Brühl lachte sich in's Fäustchen.

Aber noch ein ganz anderer Bundesgenosse und Freund erhob sich, um Sulkowsky zu Brühls Gunsten zu stürzen: es war einer jener dämonischen Freunde, die man verflucht, indem man sie benutzt, und die man sein Lebelang nicht los werden kann.

August der Starke, der sich wahrscheinlich mehr Lebensfähigkeit als dem Kaiser von Oesterreich zugetraut haben mochte, hatte auf Grund der Vermählung seines Churprinzen mit Josepha unter Beihülfe und Einverständniß Sulkowsky's und Rutowsky's einen geheimen Theilungsplan für die Verlassenschaft Kaiser Carls VI. gemacht. Obwohl nun durch Legalisirung der pragmatischen Sanction das sächsische Cabinet äußerlich jede Befürchtung Carls gehoben hatte, so wußte der-

selbe doch zu gut, daß die heiligsten Papier-Versicherungen oft genug in der Geschichte der Cabinette zu Wasser und die geheimen Bündnisse gewöhnlich besser gehalten werden, als die öffentlichen.

Diesen Theilungsplan abschriftlich zu erhalten, war des Kaisers steter Gedanke, und da das Cabinet zu Wien von Brühls Plänen Wind bekommen hatte, übernahm es eine vertraute, sehr hohe Person, ihn zur Aushändigung dieses Documents zu veranlassen. Brühl sollte das Geheimniß seines Königs verrathen. — Daß dies eine Infamie sei, fühlte er wohl und erbleichte, aber — er willigte ein, unter der Bedingung, daß Sulkowsky falle.

Fürst Lichtenstein erschien demnach zum Besuch am Hofe zu Dresden und trat mit Brühl wegen dieser Angelegenheit in Unterhandlung.

Um sicher zu gehen, ward vor allen Dingen eine geheime Ziffernschrift verabredet, deren Schlüssel im Namen Lichtensteins und der Einschiebung der aus ihm hervorgehenden Zahlenreihe lag. Die Doublettenzeichen wurden accentuirt. — Lichtenstein versprach schriftlich die Hülfe des Wiener Cabinets zum Sturze Sulkowsky's.

Brühl fühlte wohl, daß er sich hierdurch eine lebenslängliche Fessel schmiede, daß er dem Wiener Hofe eine furchtbare Waffe gegen sich selber in die Hand spiele, doch traute er sich, falls er nur erst das Heft allein in den Händen hätte, Klugheit genug zu, jedem Schlage zu begegnen, und wußte wohl, daß man in Wien nur im Nothfall von dem äußersten Mittel Gebrauch machen werde.

Ein Beamter des Staatsarchivs, der nachmalige Kriegsrath Karbe, welcher einen luxuriösen Hausstand, viel Schulden und ein weites Gewissen hatte und von Brühl schon zu allerhand kleinen Indiscretionen benutzt worden war, ließ sich für eine Summe Geldes und die schriftliche Zusicherung einer Standeserhöhung bewegen, die Urkunde aus dem Archiv zu stehlen und eines Abends in die Mansarde Siepmanns zu bringen, die dieser nach wie vor bewohnte.

Sofort benachrichtigte Brühl den Fürsten Lichtenstein, daß er mit Anbruch des Tages reisen müsse. Siepmann aber übersetzte in der Nacht das Schriftstück in die Ziffernsprache.

Beim ersten Grauen des Tages hatte Karbe sein Document von Siepmann wieder geholt, um es unbemerkt an

seinen früheren Platz zu legen. Abschrift und Uebersetzung brachte Siepmann selbst in Form einer Bittschrift zu Brühl, welcher damit sogleich zu Lichtenstein fuhr. Nachdem er dem Fürsten die Abschrift des Documents unter vier Augen vorgelesen, verbrannte er dieselbe und legte die Uebersetzung in Ziffern in Lichtensteins Hände.

Der Diebstahl, der gewissenloseste Verrath am Geheimniß seines Königs, war geschehen, und Lichtenstein eilte damit, wie von Furien gepeitscht, über die Grenze.

Diese That Brühls brachte über Sachsen namenloses Wehe: sie schmiedete das Cabinet zu Dresden an Oesterreichs Interesse und war der erste Grund, zwischen August III. und Friedrich II. eine Spannung und Gereiztheit zu erzeugen, deren schließlichen Ausbruch das arme Land auf das Bitterste empfinden sollte. Dies fühlte Brühl. — Er hatte um Antoniens willen sein Alles, Ehre und Selbstachtung hingegeben. Die Mittel standen in keinem Verhältniß zu dem durch sie erlangten Preise.

Brühl fühlte geringere Befriedigung als er gehofft. Er hatte, je höher er gestiegen war, eine desto tiefere Demoralisation an sich selbst wahrgenommen, die ihm kein Glanz und keine Sophistik vom Herzen wegzulügen im Stande war.

Nach diesem Verrath glich er einem Menschen, dem keine Wahl mehr bleibt, als der eine Weg, den er einmal erwählt. Er ging ihn, und zwar mit vollem Bewußtsein. — Antonie indeß fühlte sich als Gattin ungleich wohler. Sie wußte, daß nur Liebe Brühl zu dem Allen getrieben, auch betrachtete sie ihn als eine Staffel für ihren Ehrgeiz. Er hatte schon zu viel gewagt, um nicht noch mehr zu wagen, und wenn Sulkowsky's eiserne Consequenz ihm abging, so konnte sie mit ihrem flammenden Geiste nachhelfen; denn daß er sonst in jeder Beziehung ungleich geschickter war als sein Gegner, davon hatte sie die mannichfaltigsten Beweise. — Obgleich nun Wien, die Königin und die Geistlichkeit den Sockel geschäftig unterminirten, auf dem Sulkowsky stand, so war ihm doch nicht leicht beizukommen, zumal jetzt, wo er die Seele des Polenkrieges war. August III. mußte einen zu großen Widerwillen gegen die Gelüste Josepha's haben, denn er hielt Sulkowsky fester als je; ja hatte ihn sogar zum Fürsten gemacht, und ließ sich Manches von ihm gefallen, zumal er die Ruhe über Alles liebte, und sich von seinen Gewohnheiten nur mit äußerstem Widerstreben trennte. Er hatte nur einen Dämon

in der Bruſt, der, einmal geweckt, ihn wild emporſtachelte, den Dämon verletzter Herrſchereitelkeit.

Welcher Unſinnige hätte den aber wecken wollen? —

Inzwiſchen begannen die erſten Scenen des Kriegsdramas in Polen, das den letzten Schatten ſeiner politiſchen Selbſtſtändigkeit verlieren ſollte. —

Stanislaus Leſzinsky, heimlich nach Warſchau gekommen, war von der nationalen Partei am 21. September 1733 durch den Primas Potocki zum König ausgerufen worden, als er durch die Macht einer Heerſäule von 20000 Ruſſen unter Laſcy aus Warſchau vertrieben wurde und nach Danzig eilte, um hinter den Wällen dieſer Feſtung eine günſtigere Wendung der Dinge abzuwarten. Schon am 5. Oktober wurde Auguſt III., ſein durch die Oeſterreicher und Ruſſen begünſtigter Nebenbuhler, zum König ausgerufen, nachdem derſelbe dem Lande umfaſſende Verſprechungen gemacht und die pacta conventa unterzeichnet hatte, und am 17. Januar 1734 ward darauf derſelbe vom Biſchof Lipski zu Krakau feierlich gekrönt.

Das unglückliche Danzig, in dem der entthronte Leſzinsky Stunde um Stunde auf franzöſiſche Erlöſung harrte, fiel der Rache der Ruſſen und Sachſen unter Mürich, Laſcy und Adolph von Weißenfels anheim, und mußte ſich nach langem nutzloſen Kampfe im Februar ergeben.

Stanislaus, ein irrender Richard Löwenherz der Rococozeit, gewann mit Lebensgefahr Königsberg, nachdem ihn ſeine Anhänger aufgegeben hatten.

Ludwig XV., deſſen Arm zu kurz war, um ſeinem unglücklichen Schwiegervater zu helfen, ſtürzte ſich nun dafür mit aller Wuth beleidigter Ehre auf Oeſterreich, das Sachſen ſeine Hülfe geliehen, und ſeine Kriegsvölker zogen nach dem Rhein und Italien. Oeſterreich kam umſomehr in eine verzweifelte Lage, als Fleury Sardinien und Spanien ſich ihm zu verbinden und England und Holland zur Neutralität zu beſtimmen vermocht hatte. Das einzige Rußland, welches dem Hofe zu Wien hätte beiſpringen können, war zu entfernt und hatte bei den fortwährenden inneren Unruhen ſeine Kräfte zu ſehr in der Heimath nöthig. Philippsburg fiel, die Franzoſen, mit den Baiern alliirt, nahmen den Rhein, indeß Habsburgs Unglück in Italien vollſtändig entſchieden war. Kaiſer Carl mußte ſich zuletzt glücklich ſchätzen, daß er, mitten im größten Unglück, Fleury endlich geneigt zum Frieden fand. Die Partei der Königin nämlich, deren Drängen der Cardinal allein nach-

gegeben, hatte ihre Kriegsgelüste nachgerade gekühlt und König Ludwigs laue Liebe zu Maria Leszinska war inzwischen gänzlich erstorben. Die Chateauroux und Gramont nahmen den Herrscher ein, und so ward das Schäferspiel dem Kriegsspiel vorgezogen. Auf diese Weise kam der Friede zu Stande: August III. ward als Beherrscher Polens anerkannt, Stanislaus erhielt Lothringen und Bar, und die Uebrigen wurden ebenfalls rasch abgefunden.

Die polnische Nation im Großen und Ganzen hatte sich dabei beruhigt, zumal Leszinsky selbst den langen Kampf aufgegeben. Zur endgültigen Besiegelung seines Besitzes begab sich der Dresdener Hof nach Warschau, wo auf dem Pacificationsreichstage die volle Anerkennung des Volkes erfolgen sollte. Mit Jubel ward August III. in Warschau empfangen; er hatte seine Versprechungen theils erfüllt, theils nochmals in einer geheimen Sitzung des Reichstagsausschusses garantirt; auch war beschlossen worden, daß das sächsische und russische Heer bis auf 1200 Garden das Land räumen, und dem Adel das Bewaffnungsrecht verliehen werden sollte.

Ein feierlicher Gottesdienst in der Schloßkirche, wo August als legitimer König nochmals proclamirt, die darauf folgende Reichstagssitzung, in welcher der Eid der Treue nochmals geleistet werden würde, und ein Ball, dem Adel des Landes gegeben, sollte die Feier beschließen.

Am Morgen dieses Tages war Warschau geschmückt wie eine Braut. Volksmassen in Nationaltrachten drängten sich fröhlich auf Straßen, Plätzen und um die Paläste, aus denen der constitutionsstolze Adel brillantenfunkelnd nach dem Schlosse zog, um im Reichssaale sich zu sammeln. Brühl war eben bei der Toilette beschäftigt, als Siepmann eiligst gemeldet wurde.

„Mein Gott, was haben Sie denn?“

„Ich komme mit der Nachricht, Excellenz, daß heute in der Schloßkirche auf Seine Majestät geschossen werden wird.“

„Siepmann!“ schrie Brühl und taumelte entsetzt einige Schritte rückwärts.

„Siepmann, das ist nicht möglich!“

„Verlassen sich Euer Excellenz fest darauf. Ich kenne die Verschwörer, bin genau unterrichtet, und alle Beweise liegen in meiner Hand. Diese Nacht ward von den Rebellen der letzte äußerste Beschluß gefaßt. Der, den das Loos traf, der

junge Ledekusky (Sie kennen den Vater, der nach seinem Widerstande endlich in Ketten starb), soll den Schuß thun.

„Geben Sie mir Vollmacht an den Kommandeur der Garde, daß ich zwei Compagnien zur Disposition erhalte; eine lege ich in die Sakristei, die andere diene zur Besetzung der Hauptthür. Der Polizei-Meister ist bereits von mir in Kenntniß gesetzt; zwei Zeilen von Euer Excellenz genügen, um mir die Polizeisergeanten in Civil zur Hülfe zu geben, die in der Kirche vertheilt und besonders um die gefährliche Gruppe postirt werden sollen. Wir werden ein prächtiges Geschäft bei dieser Verschwörung machen, Excellenz!"

„Ein prächtiges Geschäft?"

„Natürlich. Niemand außer uns weiß von dem Attentat etwas, und es wird sich nicht fein anlassen, daß wir wachsamer als der Premier Sulkowsky gewesen sind."

„Ha, Ihr seid ein Edelstein, Siepmann. Rasch an's Werk!" — und mit fieberhafter Hast schrieb Brühl die Vollmacht.

„Einen Edelstein, Excellenz, faßt man in Gold. Ich hoffe, daß man mich befördern und mir die theilweise Leitung des Prozesses anvertrauen wird. Und dann den versprochenen Adelstitel!"

„Alles, Alles, Siepmann! Da, eilen Sie!"

„Bereiten Sie Seine Majestät vor, Excellenz!" und mit der Vollmacht versehen, verließ Siepmann das Cabinet. — — — — — — — — — — — — — — — —

Die Schloßkirche war gedrängt voll. In einer Seitenstraße standen zwei Compagnien sächsischer Garden, sächsisches und russisches Militair bildeten am Portal Spalier. Durch die Seitenthür zwängte sich das Publikum. Kopf an Kopf harrte drinnen die lautlose Menge, und nur der mittlere Hauptgang war durch die polnische Krongarde frei gemacht. Um eine Säule befand sich eine Gruppe von etwa zwanzig Polen, Edelleute zumeist, harrend der Ceremonien, unter ihnen Siepmann. Der ernste Beschauer hätte leicht in diesen stillen, bleichen Gesichtern Etwas wahrnehmen können, das dem Festjubel feindlich zu sein schien.

Keiner sprach ein Wort. Mitten unter ihnen aber stand ein junger Mann, dessen aschfarbenes Gesicht, dessen stierer Blick, dessen inneres Gähren, allein kenntlich am Arbeiten der geschwollenen Stirnadern, ihn als einen jener dunklen Dä-

monen des Volksgeistes bezeichnete, die der Schrecken aller Regierungen sind.

Es war der junge Ledekusky. Mit einem Druck seines Zeigefingers glaubte er das grauenvolle Ende seines Vaters rächen und die Republik Polen wieder erbauen zu können. Er wußte, daß er das Opfer seiner Rache sein werde, aber die Freunde um ihn, die Freunde draußen, die zahlreichen Anhänger der Freiheit im Lande, würden den Moment ergreifen, die herrenlose Krone zu zertrümmern, und die Demokratie als Siegerin in den blutigen Purpur hüllen. Exaltation bis zum Wahnwitz war's, welche dieses Häuflein junger Männer zu einem Entschluß trieb, dessen Folgen sie nicht berechneten; denn Verschwörer haben noch nie Berechnung, noch nie Logik gehabt. Daher ist eine Verschwörung für den Staat nie besonders gefährlich, da sie nur behufs eines momentanen Factums, nicht zur Realisation einer Consequenz möglich ist. Die consequente Durchführung einer Meinung bezeichnet allein eine Partei, eine Partei aber conspirirt nicht. Es sind nur einzelne exaltirte Glieder derselben, die sich verschwören, dadurch aber sich selbst von der Partei ablösen und von ihr abgestoßen werden. —

Die Glocken erklangen, die Kanonen erdröhnten, die Orgel intonirte, der König kam. — „Der König kommt!" flüsterte die Menge. „Der König kommt!" murmelten die Verschwörer, und bleicher ward ihr Antlitz. Langsam schob sich der junge Ledekusky durch die Schaar seiner Genossen nach der vordersten Reihe, das Volk reckte die Köpfe und wogte hin und her. „Kommt er jetzt?" fragte Ledekusky. „Ja, die Geistlichkeit wird ihn sogleich empfangen!" sagte ein Anderer.

Leise fuhr Ledekusky mit der Hand nach der Brust und schob sie unter den alten mit Schnüren besetzten Pelzrock.

In diesem Augenblick entstand von der Säule her ein Gedränge, welches ihn aus seiner Stellung schob, und als er sich umwenden wollte, um nach der Ursache zu sehen, hatten Siepmann und zwei Sergeanten ihn fest umklammert, indeß der dritte ihm mit großer Schnelligkeit Brust und Arme mit vielfachen Stricken umwand.

Umsonst suchte der Ueberraschte loszukommen, umsonst die Hand, die das Pistol gefaßt hielt, frei zu machen; er war gefangen, mit der Waffe in der Hand gefangen! Wahnsinnig vor Schreck und Verzweiflung schaute er um sich und sah, wie seine Genossen sich unter den Händen der Soldaten und Ser-

geanten wanden, wie das Volk nach allen Seiten zurückwich und murmelte: „Eine Verschwörung!“

Unter Kolbenstößen nach dem Seitenschiff gedrängt, wurden die Königsmörder aus der Kirche geführt.

Der Letzte, von Siepmann selbst bewacht, war Ledekusky.

Da lohte noch einmal ein helles Glühroth des Jugendmuthes durch des Armen zuckendes Antlitz. Noch hielt er, wenn auch zusammengepreßt, das Pistol in seiner Hand, auf seiner Brust. — Lebe wohl, mein Polen!“ — und indem er die Mündung einwärts drückte, schoß er und brach blutend zusammen. Die Kugel war ihm durch die untere Kinnlade in's Gehirn gegangen. — Dem Henker war eine Arbeit erspart. — Wenige Minuten später, während der Bischof von Warschau den König bewillkommnete, war Alles vorüber. Das Volk stand wieder neugierig in Reih' und Glied wie vorher. Die Verschwörer mit der Leiche des jungen Ledekusky, den man auf einen Handwagen gelegt und bedeckt hatte, schritten in der Mitte der sächsischen Compagnien und Polizeiagenten nach dem Criminal-Gefängniß.

August III. mit seinem Hofstaat, unter Vortritt der Geistlichen, umgeben von Woiwoden, trat bei jubelndem Volksruf in die Kirche. Er war bleich. Wohl hatte er trotz des Bischofs Rede und dem Geläute der Glocken den Schuß gehört, und als er an die Säule kam, wandte er sich etwas gegen Brühl. Brühl neigte das Haupt und sah nach dem Pfeiler. Des Königs Blick folgte ihm. Da stand Siepmann, verbeugte sich lächelnd und wandte seinen Kopf nach der Thür, durch die die Gefangenen abgeführt worden. August III. Antlitz färbte sich wieder.

Die Ceremonie begann. — — — — — — — —

Abends erschien Siepmann auf dem Kronballe, und ward von Brühl „Geheimer Hof- und Ministerial-Rath“ Siepmann angeredet. — — — — — — — — — — — — — —
— — — — — — — — — — — — — — — — — —

Brühl hatte zweifelsohne durch den ganzen Vorfall in August III. Augen sehr gewonnen und sich in seiner Gunst neuerdings so befestigt, daß Sulkowsky einsehen mußte, daß alle Manövers, die er in letzter Zeit angewendet hatte, um seinen Gegner mißliebig zu machen, nicht nur nichts nützen, sondern ihm selber schaden mußten, denn es schien nun einmal Augusts Beschluß zu sein, beide Gegner zu halten, um ihre Anmaßung zu neutralisiren. August III. herzlich froh, aus

dem nie sehr geliebten Warschau zu kommen, das besonders nach diesem Ereigniß sehr in seinen Augen sank, kürzte die Festlichkeiten trotz aller Ergebenheitsversicherungen des Adels möglichst ab, und war erst ganz beruhigt und heiter, als er die Thürme seines lieben Dresdens wieder am Horizont emporsteigen sah.

Indessen nahm die Untersuchung des Complotts ihren peinlichen Anfang. Siepmann ward Direktor einer geheimen Expedition zur Eröffnung der Briefe und bewährte wiederum sein Talent in Erfindung einer sicheren Methode, sich, ohne mindestes Verletzen oder Abbrechen des Lacks, in sehr kurzer Zeit in Besitz des Inhalts aller Correspondenzen zu setzen. Der General-Kronpostmeister von Holzbringen, der Kronpostmeister Kahle, der Ober-Auditeur Jenisch und ein Jude, der alle Siegel mit vollständiger Treue in Messing nachschnitt, besonders aber der geheime Registrator Saul assistirten ihm. Wie das aber meist zu geschehen pflegt, beschränkte sich die wirklich erwiesene Theilnahme am Complott auf etwa fünfzehn bis zwanzig junge Leute, die ihr patriotisches Unsterblichkeitsfieber mit lebenslänglicher Festung und Kettenstrafe, drei davon mit dem Tode, büßen mußten. — Der Prozeß, um den Adel und die Nationalität durch Milde zu gewinnen, ward indeß möglichst beschränkt, und August vergaß schon am nächsten Carneval unter Carousel, Oper und Schäferspielen die Sorge und Angst, welche ihm die neue Würde bereitet hatte. — — Somit bewegte sich nun Alles wieder im gewöhnlichen Gleise, und Siepmann zeigte schon seinem Chef an, daß binnen drei Wochen Alles in Warschau beendet sein und er zurückkommen könne.

Sulkowsky verhielt sich in Bezug auf Brühl vor der Hand ruhig, und auch Letzterer, der wohl einsah, wie fest August an seinem Gegner hielt, wie dankbar er ihm für den geschickten Austrag der Polenangelegenheit sein mußte, ging eine stille Waffenruhe ein, um die günstige Gelegenheit, ihm beizukommen, abzuwarten. —

Das Abwarten! O, das Abwarten, das ist eben das leidige Gespenst, das den Staatsmann wie den Künstler, Völker wie Parteien umherzerrt und ihre Hoffnungen, ihre Sehnsucht auf die Folterbank der Zeit kettet! Je brennender der Ehrgeiz, desto tiefer die Qual, die sich oft so weit steigert, daß uns die Fiebergluth gefesselter Begierde zu einer raschen That reißt, die wir mit allen Thränen nicht mehr abwaschen

können. — Dieser Folter ward Antonie, Gräfin Brühl, zum Opfer, sie quälte der Ehrgeiz und die Rache an Sulkowsky. Sie konnte die Wunde nicht verschmerzen, die der Pole ihrer Eigenliebe, ihrem Stolze geschlagen, und kein Mittel schien ihr zu schlimm, kein Wagniß zu kühn, um über den Gegner zu triumphiren. — Die Macht beider Parteien war jedoch gleich groß; auf dem gewöhnlichen Wege schien nichts mehr zu verfangen. Es mußte zu etwas Außerordentlichem geschritten werden, zu einem Coup, bei dem entweder Alles zu gewinnen oder zu verlieren war. Zu einem solchen Wagestück den Gemahl zu treiben, durch ihn den Triumph und Vortheil des Sieges zu genießen, war nun, wo das langweilige Einerlei des Hoflebens doppelt bleiern auf ihr lag, ihr einziger Gedanke. Auch Brühl war ehrgeizig, auch er wartete auf den Augenblick, der ihm den Feind unter die Füße geben sollte, doch ihm fehlte die Gelegenheit. Die Hauptursache, welche sein Streben bewegt hatte, war Antoniens Besitz gewesen. Mit der Erlangung dieses Zieles hatte er einen großen Theil seiner Energie eingebüßt, und schien nicht allzugroße Lust zu haben, einer neuen Infamie den Sieg zu verdanken; hatte sein Gewissen doch schon genug an dem Urkundendiebstahl und der Erinnerung an all die schmutzigen und versteckten Ränke zu tragen, die er um Antoniens willen ausgebrütet. Gleichwohl hatten Diese ihm den Besitz der schönen Kollowrat nur noch theurer gemacht. — Er war so vollständig Sclave seiner Liebe geworden, daß er gern auf Alles verzichtet hätte, um im ruhigen Besitze seines Glückes zu schwelgen. Der Thor, er glaubte durch all' die Opfer seines Gewissens, seiner eigenen Selbstachtung, sich die tiefe und wahre Liebe seines Weibes erkauft zu haben, glaubte, daß sie sich in seinem Besitze eben so glücklich fühlen und gleich ihm, nun ruhig des Erlangten genießend, der günstigen Minute harren könne, in der es dem Glücke gefallen würde, die Wünsche Beider mit dem Sturze des Feindes zu krönen! —

Er hatte sich in dem Charakter und der Natur des Wesens geirrt, das er liebte, er kannte sie nicht, aber sie ihn desto besser, und Antonie sah ein, daß sie ihn zu dem Aeußersten dann treiben könne, wenn sie sein theuer erkauftes Glück selbst in Frage stelle.

Sie hatte ihren Angriffsplan und ging organisch zu Werke. —

Nicht damit begann sie, ihn durch Kälte abzustoßen oder stutzig zu machen, das wäre ein viel zu directes Mittel gewesen.

Sie verfuhr heimlicher und sicherer.

Antonie von Brühl war nicht über mittlere Frauengröße, aber üppig gebaut, hatte schwellende Formen, einen zarten, weißen Teint, dunkles Haar, schwarze, feurige Augen und ein Profil, das, nicht majestätisch, aber voll reizender Linien und Flächen war, die einen eben so sinnlichen wie geistigen Eindruck machten. Die kleine gerade Nase mit dem aristokratischen Buckel und den feinen leicht beweglichen Nasenflügeln, der keck aufgeworfene Mund mit den gekniffenen Winkeln, das Schelmengrübchen auf Kinn und Wange, kurz Alles an dieser Frau war reizend. Sie konnte überaus feurig sein und wieder höchst elegisch, sie besaß die Kunst, mit einem Blick Unnennbares zu sagen und mit zwei Worten eine artige Sottise in einen Calembourg zu fassen.

Wer hätte dieser Frau zutrauen sollen, daß sie von August II. bis Brühl nie ernstlich geliebt hatte? —

Sie begann, ihrem Plane gemäß, Brühl gegenüber damit, eine Art Sentimentalität oder besser eine Art stiller Melancholie zu heucheln. Sie that, als wenn sie Brühl liebte, aber mit jener Passivität, die annimmt und nicht giebt. Es schien, als habe sie nach und nach alle Lebenslust, alle Energie verloren, und kein Geschenk des Gatten konnte sie erfreuen, keine Bitte ihr das Geheimniß dessen entreißen, was sie so verwandelt hatte. „Mein Gott, ich liebe Sie ja, Heinrich," sagte sie dann etwas matt, aber so süß und weich zu ihm, daß der gute Graf verliebter denn je wurde.

Oft aber, wenn er von dem stolzen Glücke sprach, als alleiniger Minister den König wie das Land zu beherrschen, erglühte das schöne Weib in hellem Entzücken, ein Zittern, ein vulkanisches Aufbäumen aller Dämonen des Liebreizes und der verführerischen Zärtlichkeit, eine Art weiblicher Ritterlichkeit that sich an ihr kund, die sie dithyrambisch mit der Glorie einer Majestät umstrahlte, vor der Brühl in's Knie sank, und sich eingestehen mußte, daß Antonie doch noch heißer, noch ganz anders lieben könne, als sie ihn je geliebt. Auch dies war in gewisser Beziehung Verstellung bei ihr, und sie wußte diese enthusiastischen Augenblicke immer seltener, das Sentiment immer gewöhnlicher zu machen, so daß Brühl, trotz seiner blinden Liebe, bald den Abstand von sonst und jetzt merkte

mußte. Anfänglich glaubte er, Antonie sei ihm heimlich untreu oder habe doch ihre Neigung einem Andern par Distance zugewendet. Die Furien der Eifersucht, die in ihm wüthend aufsprangen, wie Löwen, die man im Schlafe überrascht, ließen ihn mit Argusblicken nach allen Seiten umherspähen, um den Störer seines schwererkauften Glückes zu entdecken. Umsonst! An der Kälte, die Antonie von Brühl gegen Jedermann zur Schau trug, der liebenswürdigen Glätte des Hoftons, bei der sich eben so wenig denken wie empfinden läßt, und die mehr beweist, daß man da ist, als daß man fühlt; sie stand ihr so zu Gebote, daß Brühl bald seinen Irrthum einsah und sich selber etwas lächerlich vorkam.

Antonie hütete sich auch wohlweislich, den Gemahl eifersüchtig zu machen, denn sie wußte allzugut, daß Dies das ungeschickteste Mittel sein würde, ihre Pläne zu erreichen.

Brühl, um hinter die Veränderung seines Weibes zu kommen, ging auf sich selbst zurück, suchte in seinem Benehmen den Grund zu dieser Stumpfheit Antoniens, machte sich tausend Gedanken, hatte manch' schlaflose Nacht und faßte sich endlich das Herz, mit Antonien ernstlich darüber zu sprechen. — Die schöne Gräfin war in den letzten Tagen unpäßlich gewesen, mit wie viel Affectation, war schwer zu ermitteln.

Graf Heinrich von Brühl trat in ihr Boudoir und küßte ihre Hand.

„Wie befindet sich meine schöne Gemahlin, noch immer leidend?" —

„Ach, ich kann es selbst nicht sagen, Graf. Leidend und auch nicht, wie Sie es nehmen. Ich wünschte, ich wäre ernstlich unwohl, dann hätte ich doch etwas von meiner Krankheit, und könnte mich mit gutem Gewissen in's Bett legen. Aber mir fehlt eigentlich nichts oder auch Alles vielleicht. Ich bin so leer, so öde, so langweilig. Ich sehe das selbst ein, ärgere mich über mich und bin doch unfähig, es zu ändern. — Es mag vielleicht eine Krankheit meiner Seele sein, die ich nicht verstehe, da ich sonst immer geistig leidlich gesund gewesen. Ach, nicht wahr, ich bin recht unausstehlich, Heinrich? — Sie sehen zu spät ein, Lieber, daß Sie eine schlechte Acquisition mit mir gemacht haben, als Sie mich zur Frau nahmen. Mir thut es um so mehr wehe, als ich weiß, welchen Anstrengungen Sie sich meinetwegen unterworfen."

Wer jetzt in Brühls Seele hätte lesen können! — Er hatte

sich auf das Sopha neben ihr niedergelassen und seine Hand, mit der er die ihre erfaßte, zitterte leise.

Antonie! wollen Sie mir versprechen, ehrlich und offen zu antworten? — Es ist etwas Fremdes zwischen mir und Ihnen, und ich fühle mit jedem Tage mehr, daß unser Glück sich untergräbt. Antonie, sagen Sie mir offen: lieben Sie mich nicht mehr?" —

„Mein Gott ja, ich liebe Sie ja, Heinrich. Wem soll ich denn anders meine Zuneigung zugewendet haben, als Ihnen? Oder haben Sie irgend etwas bemerkt, was Sie zur Eifersucht berechtigt?"

„Nein, Antonie, nein! Nicht das Geringste. Aber Sie sind seit einiger Zeit nach und nach — nicht kälter, nein stiller, trauriger, passiver gegen mich geworden, und ich zerplage meinen Kopf umsonst, die Ursache davon zu ergründen, die doch in meinem Wesen liegen, an der ich doch zweifelsohne allein schuld sein muß."

Antonie schüttelte trübe lächelnd das Haupt und drückte treuherzig des Gatten Hand. „Nein, lieber Heinrich, das glaube ich nicht. Sie überschütten mich mit allen Liebesgaben, erschöpfen sich in Zartheit und Galanterie und jedes Wort, das Sie zu mir sprechen, jede Ihrer Handlungen beweist mir, wie sehr Sie's werth sind, Liebe zu verdienen, das reinste Glück der Liebe zu genießen. Ich muß wohl selber schuld sein an meinem Zustand, und warum ich's bin, was ich zu thun habe, um anders, besser zu sein, das macht mir schlaflose Nächte, denn ich kann's nicht ergründen, obschon ich meinen Zustand erkenne! — Ich habe mich schon so oft und ernstlich gefragt: Liebst du deinen Heinrich denn nicht mehr? Und tausend Stimmen riefen mir zu: ja, ich liebe ihn! Ich wüßte bei Gott keinen Mann, den ich irgend gesehen, daß er auf mich mehr Eindruck machte, als Sie. — Denken Sie sich nun um Gotteswillen meinen Zustand. Ich weiß, daß ich Sie liebe, daß ich Niemand anders lieben kann, aber ich fühle, daß ich Sie nicht genug liebe, daß jeder Beweis von Zuneigung, den ich Ihnen spenden kann, mit jedem Tage matter ausfällt. Ich liebe Sie und sehe mit Entsetzen, daß ich diese Liebe unter den Händen zu verlieren im Begriff bin, und nicht weiß, wie ich es anfangen soll, mich von dem Schicksal loszukaufen, das meiner harrt, und dessen Elend ich im Geiste vorausseh, wie den Tag, wo Sie, an mir verzweifelnd, mir Ihr Herz entziehen werden. An dem

Tage, Brühl," — und das glühende in Thränen schwimmende Weib erhob sich wie ein gescheuchtes Reh, — „an dem Tage sollen Sie mich in's Grab legen, denn keine Stunde werd' ich nach diesem Unglück leben!!" Und wie sie Brühl um den Hals fiel, schluchzte sie: „Mein Gott, mein Gott! wie beklagenswerth bin ich doch!" —

Brühl wußte nicht wie ihm war. Bleich, verlegen, verworren und erschreckt vermochte er keinen Gedanken zu fassen, kein Wort zu sagen. Er umfing das schöne, unglückliche Weib, das krampfhaft über ihm zusammengebrochen war, fühlte ihren kurzen, glühenden Athem seine Wangen streifen und das weiche, schwellende Heben und Senken dieser blüthenweißen Brust. Brühl befand sich im bedauerlichsten Zustande ehemännischer Unzurechnungsfähigkeit.

„O, mein süßes Weib, giebt es denn kein Mittel, Dich Dir selbst und Deinem alten Liebesglücke wiederzugeben? Sinne doch nach, Antonie, sinne, und bei Gott dem Allmächtigen, wenn es die schwerste Arbeit meines Lebens ist, wenn ich dafür in's Elend gehen muß, ich thu's!" —

„Ich weiß es nicht, Heinrich!" und sie glitt auf seinen Schooß. „Komm, Hilf mir Alles erwägen. Laß uns unsere Lage, meinen Charakter, kurz Alles besprechen. — Es ist mir nur zu klar, wenn es zweierlei Arten von Charakteren giebt, eine active, die sich in unersättlichem Ringen und Streben behätigt, und eine passive, die im Genießen, im Empfinden allein sich wohl fühlen kann, so gehöre ich zu der ersteren. Es ist ein Dämon in mir, der männlicher Natur ist, und den ich die Sehnsucht des Strebens, des Thatendurstes, des Ehrgeizes nennen würde. Du armer Heinrich, fühlst Dich im Genießen, Empfinden vielleicht allein nur wohl. Was nützt es, daß wir einander innig lieben, wenn die Gesetze, die Lebensbedingungen unserer Charaktere verschieden sind?"

„Ha! nun begreif' ich Dich, mein Weib! — Nein, nein! Und doch hast Du Unrecht! Woher weißt Du denn, daß unsere Charaktere verschieden sein müssen? Woher denn, daß ich Deinen Ehrgeiz, den Thatendurst, die süße Gier zu herrschen, nicht eben so stark in mir habe wie Du? Kannst Du mich nicht in mir irren? — O sprich nicht, ma mignone, ich weiß, was Du sagen willst. Du willst sagen: Wenn Du dieselbe Charakterbasis, denselben Ehrgeiz, dieselbe Herrschsucht wie ich hast, warum ist nicht Sulkowsky schon gefallen? —

Antonie, Du kennst genau die Lage der Dinge, und daß ich nichts thun kann. Sulkowsky und ich stehen jetzt hart aneinander, so daß wir keine Waffen gebrauchen können, ohne uns selbst zu verwunden. Nenne mir ein Mittel, den Polen zu besiegen, ohne daß ich mich zum Banditen erniedrige. Du weißt, daß ich Dich zu erringen selbst die infam —! Antonie, ich werde den Tag nicht vergessen, wo Lichtenstein abreiste, vergiß auch Du ihn nicht, süßes Weib, und vertraue mir!"

„Ja, Heinrich, ich vertraue Dir! Das alte selige Gefühl der Liebesfülle loht wieder auf in mir, die That ist's, die mich begeistert. Laß uns in ewigem Thatendurst vorwärts schreiten durch's Leben, wer will uns dann unser Liebesglück zertrümmern? Sulkowsky soll und muß fallen, wir haben es uns am Hochzeitstage zugeschworen!" —

„Doch wie, Antonie?" —

„Wag' Alles an seinem Sturz, Heinrich, selbst Deinen eigenen!" —

„Meinen eigenen? Und Du begreifst nicht, Weib, daß Du Dich selber dadurch vernichtest!?" —

„Gut denn! Wenn Du in Sulkowsky's Sturz verwickelt wirst, werd' ich mit Dir ebenso stolz die Armuth theilen als Sachsens Herrschaft. Komm in dies Kabinet, Lieber, ich habe einen guten Gedanken!" — — — — — — — — — — — —
— — — — — — — — — — — — — — — — — — — —

Brühl blieb lange bei ihr. — Endlich trat er heraus glühend und besiegt vom Liebreiz seines Weibes. Auf seiner Stirn stand ein kecker Entschluß, das va banque seiner Zukunft. — Mit einem langen, heißen Kusse, einem letzten glühenden Blick entließ sie ihn. — — — Dann trat sie langsam vor den Spiegel. — „Haha! Wir alle sind Komödianten, es kommt nur darauf an, seine Rolle wohl zu spielen!" —

Denselben Abend schrieb Brühl im Kabinet seiner Gemahlin folgenden Brief:

Nr. 906.

Dem Geheimen Hof- und Ministerial-Rath Siepmann.

P. P.

Lassen Sie Alles in Warschau stehen und liegen, und reisen Sie auf beiliegenden Paß sofort nach dem Haag. Dort nehmen Sie Quartier und notificiren mir's. Es gilt die Erwerbung des Adelstitels.

Ihr

118, 502 712.

Mit Courierpferden reiste Siepmann Tag und Nacht, bis er an Ort und Stelle war.

— — — — — — — — — — — — — — — — —

Vierzehn Tage nach Brühls Schreiben lief Antwort ein.

Nr. 907.

P. P.

Angelangt und einlogirt, wohnhaft am Huiste Kleef. — Harre auf Instruction, die sofort realisirt wird.

Ergebenst

313121, 515981.

„Der Plan ist ganz untrüglich, lieber Heinrich," sagte an demselben Tage seine Gemahlin mit herzgewinnendstem Lächeln. „Rasch, noch heute senden Sie die Instruction nach Holland, ich schreibe sogleich an den Antiquar nach Florenz." —

Sie küßte ihn, schlug ihn leicht auf die Wange und lachte: „Was geben Sie noch für Sulkowskys Portefeuille, Premierministerchen? Ich nicht eine — Stecknadel!" — — — — —

— — — — — — — — — — — — — — — — —

Zwei Monate verstrichen. Endlich kam ein Brief aus dem Haag.

Nr. 908.

P. S.

Alles besorgt. Wann soll ich kommen? —

ergebenst

313121, 515981.

„Sofort, sofort, Brühl, nun geht's an die Komödie!" rief Antonie mit leuchtenden Augen. — —

Siepmann kam sogleich aus Holland zurück. — Als er bei Brühl eintrat, frug ihn der Graf hastig:

„Haben Sie die Bestellung genau realisirt?"

„Ja, Excellenz." Siepmann überreichte ein ganz kleines schwarzes Kästchen.

Brühl öffnete es und besah den Inhalt.

„Hahaha! Gut! Vortrefflich!"

„Ich begreife aber nicht, Excellenz, daß Sie selbst —?"

„Ich aber begreife, daß ein kühner Mann Alles wagt, sogar sich selbst!" und sich Siepmanns Ohr nähernd, setzte er hinzu: „Morgen Abend bin ich entweder allein Minister oder ein Nichts von einem Menschen. Doch' ich hoffe, es gelingt, denn der König, mein Lieber, hat eine Leidenschaft wenigstens, die Eitelkeit des Herrschens. — Gehen Sie, Freund, Sie

bleiben in dem kleinen Kabinet, das an mein Schlafzimmer stößt, bis die Geschichte vorbei ist." —

Siepmann ging. — Brühl starrte auf das Kästchen. „Ha! — es giebt Leute, die den Nimbus des Herrschens lieben, das Herrschen selbst aber vergessen. Es giebt auch welche, denen der Flitter Nichts ist, die Macht Alles. — Ach, und Beides ist doch so schön! — Morgen Abend!" — — —

Der Hof war zum Diner beim König versammelt. Die Königin unterhielt sich mit Pater Quarini, der Gräfin Ogilva und Ministerin Brühl. Graf Brühl plauderte mit dem Grafen Hennicke, der König aber stand bei Sulkowsky und befragte seinen natürlichen Bruder, den Feldmarschall Grafen Rutowsky, über den Fortgang der Armeereduction. Graf Broglio, der französische Gesandte, Gräfin Morsintzka und Kammerherr von Lenke befanden sich etwas weiter nach dem Hintergrunde, wo eine Flügelthür den Eingang in den Speisesaal bot. Der alte Klenzel und mehrere Generäle, einige Jesuitenpaters und ein Flor von Damen vervollständigten das Ensemble, in dem man noch die preußischen, österreichischen und russischen Gesandten bemerkte, die sich am Fenster abseits unterhielten.

Brühl und Hennicke befanden sich dem Eingang des Speisesaals zunächst und ganz abgesondert.

„Ich muß Ihnen gestehen, lieber Graf, daß mir die Lage der Dinge auf die Dauer unerträglich wird," sagte Brühl. „Ich sehe mit jedem Tage mehr ein, wie wenig ich meinem Vaterlande, wie wenig ich dem Königshause nützen kann. Ich bin endlich mit meinen Bedenken fertig geworden und nach reiflicher Ueberlegung entschlossen, in den nächsten Tagen um meine Entlassung zu bitten. Ich glaube, auf Ihre Diskretion vertrauend, Ihnen diese Notiz schuldig zu sein, damit Sie Maßregeln treffen können." —

„Aber um Gotteswillen, lieber Brühl, was thun Sie?" flüsterte angstvoll Hennicke, „Sie lassen mich mitten — o Gott, Sie verstehen mich doch am Ende! Denken Sie sich meine Stellung, nachdem mir der Anschluß an Sie im Kabinet genommen wird!" —

„Ich muß, Graf Hennicke, ich kann nicht anders! Doch lassen Sie dies Gespräch jetzt, nach dem Diner weiter davon. Treten Sie lieber ein Wenig zu den Gesandten, die einen sehr interessanten Gegenstand dort in der Ecke zu verhandeln scheinen. Ich fürchte, man hat etwas von unserm Gespräch gehört." Brühl wandte sich und schlüpfte in den Speisesaal.

Hennicke hatte nichts Eiligeres zu thun, als Pater Quarini und der Ogilva mitzutheilen, daß Brühl, des nutzlosen Zuwartens müde, den Dienst quittiren wolle. Eine Minute nachdem wußte es der ganze Hof. —

Brühl trat in den Speisesaal.

„Rasch, ehe Se. Majestät kommt, holen Sie den silbernen Tafelaufsatz aus der Gallerie!“ Die Lakaien flogen von dannen. Brühl war allein.

Er trat an das Couvert des Königs, sah nach der Versammlung, steckte rasch die Hand unter die Serviette, zog sie im Moment zurück, und schritt dann langsam nach dem andern Ende des Saales, als eben die Lakaien eintraten und einen prachtvollen silbernen Aufsatz, den Brühl aus Italien hatte kommen lassen, hereintrugen und auf der Tafel postirten.

Als dies geschehen, ging Brühl nach dem Salon zurück und trat an's Fenster zu den Gesandten Oesterreichs und Rußlands, die ihn seit letzterer Zeit wieder auffallend flattirten. Auf den Gesichtern lag der Empfang von Hennicke's unangenehmer Nachricht. „Ich habe so eben gehört, daß ein Mitglied des Kabinets auszutreten beabsichtigt,“ sagte der Oesterreicher.

„Leider, meine Herren, ist die Nachricht verbürgt, obwohl es nicht ganz diskret sein mag, das Factum *vor* dem Factum zu besprechen. — Die Majestäten betreten den Speisesaal.“

— — — — — — — — — — — — — — — —

Man trat ein. Der König führte die Königin an den gewohnten Platz in die Mitte der Tafel, die Minister standen vis-a-vis, die Gräfinnen Ogilva und Brühl neben der Königin, der österreichische, russische und französische Gesandte neben dem König Die andern Herrschaften schlossen sich nach der Etiquette an. — Mit sichtbarem Erstaunen bemerkte der König den kostbaren Aufsatz.

„Wie kommt das hierher? Welche Ueberraschung!“ und er betrachtete mit großem Vergnügen die werthvolle Arbeit, welche selbst die stolze Königin überaus reizend fand.

„Die Ueberraschung dürfte erst dann ihren höchsten Werth erlangen, wenn wir den Urheber derselben kennen würden!“ sagte August und blickte umher.

„Der ist vielleicht das Werthloseste von der Sache, Majestät. Die Arbeit trägt insofern den größten Werth in sich, als ich aus guter Quelle versichern kann, daß sie von Ben-

venuto Cellini's Hand ist: — ich hatte Gelegenheit, die Arbeit in Florenz zu sehen." —

Der König und die Königin sahen Brühl angenehm überrascht an.

„Nun, da sich der Spender dieser Aufmerksamkeit nicht nennen will, lieber Brühl, müssen wir uns bescheiden, vergessen werden wir ihn darum nicht." Brühl verbeugte sich erröthend. Die Majestäten nahmen ihre Plätze ein, der Hofstaat gleichfalls. Es wurde aufgetragen, der König griff nach der Serviette. Da gewahrte er auf seinem Teller ein Kästchen, das er neugierig öffnete. „Noch eine Ueberraschung?" — Alles war gespannt. Er nahm ein Medaillon heraus, stutzte und ward roth, sah es noch einmal an und zitterte heftig. Auf einmal sprang der Herrscher in furchtbarstem Ausbruche von Wuth empor, schleuderte einen grimmigen Blick auf die ihm gegenübersitzenden Minister Brühl, Sulkowsky und Hennicke, und warf das Medaillon zornig zur Erde. Alles war entsetzt aufgestanden und der König, heftig die Hand Josepha's fassend, verließ lautlos mit ihr den Saal. Gräfin Ogilva, Quarin und Kammerherr von Lenke folgten. — — — — — — — —

— — — — — — — — — — — — — — — — — —

Jede Bewegung schien erlahmt. Langsam fand man sich in die furchtbare Katastrophe, die angebrochen war, und die bleichen Gesichter wendeten sich einander zu. Der österreichische Gesandte, zu dessen Füßen das Medaillon gerollt war, hob es auf und sah es an. Auf demselben war die sächsische Krone abgebildet, die auf den Schultern dreier Männer ruhte. Darunter stand:

„Wir sind unserer Drei,
Zwei Pagen und ein Lakai."

„Das ist eine Infamie!" rief Puebla. „Man hat es gewagt, Seine Majestät mit einer beispiellosen Frechheit zu beleidigen!" —

Das Medaillon wanderte von Hand zu Hand.

Als es an Brühl kam, betrachtete er es mit großer Kälte, zuckte die Achsel und gab es an Hennicke. „Das ist die größte Schmeichelei, die man mir erweisen kann. Sie ist nur unwahr, denn ich wenigstens trage die Krone nicht." — —

Eine Stunde, eine peinliche Stunde verstrich. Endlich öffnete sich die Thür. Kammerherr von Lenke trat ein. — „Herr Graf von Brühl, Seine Majestät befiehlt Ihre Anwesenheit."

Brühl verschwand, eine feierliche Stille folgte. Sulkowsky und Hennicke sahen sich gläsern an.

Plötzlich flog die Thür auf und Brühl kam zurück. Er war ruhig, als sei nichts geschehen; keine Muskel zuckte als er durch den Saal schritt. — „Graf Sulkowsky und Graf Hennicke, ich habe Ihnen im Namen Seiner Majestät anzuzeigen, daß Sie sofort entlassen sind. Hier ist das Kabinetsschreiben!“ —

Neuntes Capitel.

Kunst ist Leben.

Ja das ist's! — Das Leben in seinem Schatten und Licht, in seinen Reflexen zu fassen, es als große Manifestation einer Gottesidee, einer Uridee, und die Kunst als Prophetin, Predigerin dieser Uridee im Leben zu verstehen, ist die Vollendung alles irdisch Schönen.

Groß, weit und reich, gesegnet in Ewigkeit ist Der, dem diese Offenbarung geworden. Groß, weit und reich, gesegnet in Ewigkeit ist die Zeit, wo Vielen diese Ueberzeugung in's Fleisch gedrungen, denn sie ist die Gewißheit des Unsterblichkeitstraums, der unser sehnend Herz noch einmal ausgedehnt vor dem letzten Schlage.

Das schwerste Leben, das Leben, in dem die Kunst Odem und Zweck des Daseins ist, war Friedemann Bach und zwar auf seltene Weise zu Theil geworden. –

Wenig Strebenden ist es vergönnt, auf der spiegelglatten Fläche behäbigen Daseins dahinzugleiten, die Geheimnisse der Kunst in behaglicher Naxosruhe von dienstfertigen Offenbarungsstimmen zu vernehmen, in das volle Leben, in den duftigen Kranz der Phantasie mit kecker Hand zu greifen, und aus diesen doppelsüßen Blumen einen Strauß zusammenzutändeln, den er in olympischem Vergnügen der Mitwelt als ein Kunstwerk reichen kann. Hart und sauer ist der Weg, den das Talent erklimmen muß, hart und sauer jeder Tritt, der ihm vorwärts zu gehen erlaubt ist, und bei dem die Frage ihn ewig quälen muß, ob es kein Fehltritt war. Hart und sauer

erworben ist jedes Lorbeerreis, das ihm die Nachwelt auf die Stirne legt, in der der alte Gott die Zeit, der Savak-Ra mit dem Krokodilshaupt den Kehricht seiner zerfallenen Puppe zusammenfegt. Und ehe er bis zum ersten Lorbeer gelangt, wie lang und beschwerlich, wie dornig und verwickelt ist sein Pfad. Wohl ist die Sehnsucht seine Führerin, aber das Mißtrauen in sich selbst und die bleiche, schlotternde, heulende Entbehrung sind seine störrischen Begleiter, die ihm jedwede Tagereise vergällen. Die Täuschung und der Irrthum, der Mißgriff und die Unbesonnenheit, und das laue Interesse lauer Gönner sind die Gespenster, die am Kreuzwege seiner harren. Das ist das Leben der Kunst, des Künstlers.

So hart und sauer begannen Schiller, Lessing, Shakespeare, Sebastian Bach und die meisten geistigen Zierden des Menschengeschlechts. Wenigen nur war es gestattet, schon in der Wiege von Grazien umlächelt, von liebender, erfahrener Hand auf den unfehlbaren Weg geleitet zu werden, wie etwa Göthe, dessen riesigem Genie, dessen universellem Geiste das ewige Glück nicht schaden konnte, dem es nichts von seinem großen Wesen nahm. Und doch wissen wir nicht, ob der Altmeister Wolfgang nicht gar noch Größeres geschaffen, nicht nur die Höhe, sondern die Tiefe des Lebens auch eben so schön erfaßt hätte, wenn es ihm in der Jugend ein bischen saurer geworden wäre. Bewiesen ist's sicher, daß wenn ein Geist wie Göthe nur alle 500 Jahre aufsteht, auch ein solches Glück nur alle 500 Jahre einem einzelnen Menschen ertheilt wird. Unter den wenigen dieser Menschen, die von der Wiege auf Künstler sein dürfen und können, war auch Friedemann Bach. Sein erstes Lallen mischte sich schon mit des Vaters Accorden, sein lauschend Ohr vernahm zuerst die Melodien seines Erzeugers. Spielend wurden die Organe der Tonkunst, das Gefühl für Harmonie und Disharmonie, das Gedächtniß für Verkettungen und Tonfolgen in ihm geweckt, und er konnte da schon Fugen spielen, Accorde und Harmonien zusammenstellen und auflösen, ehe er den Werth seiner eigenen Kenntnisse übersehen konnte, ehe er ganz begriffen hatte, was eine Fuge sei. Er wußte mit sieben Jahren von seiner Kunst wenig, aber er fühlte Alles, was falsch und richtig, edel und unedel war, bis auf's Haar. Daß er das konnte, lag aber hauptsächlich daran, daß die Musik eine Kunst ist, die vornehmlich zuerst gefühlt sein will, bei der die Empfindung Hauptsache, und die Reflexion, der Verstand, erst dann nothwendig ist, wenn das Herz die ganze

Tonwelt und das mystische Reich der Stimmungen beherrscht, und das beherrschte Friedemann schon damals, da er in Dresden die Canzonette Marchands spielte. Dieses Glück, das seinem Talent schon an der Wiege lächelte, und ihm den Lorbeer spendete, ohne die Dornenkrone aus seinen Locken lösen zu müssen, dies Glück ward ihm im späten Alter, ja vielleicht gerade da ungetreu, wo er, in Vollkraft seines Geistes auf der Zinne des Lebens, der lauschenden Welt das Süßeste, Größte bieten sollte. — Das Glück ist eben so schwer zu halten, wie zu erringen. Ob es uns an der Wiege lächelte, ob wir es erst erobern mußten, ist gleich, denn eine Zeit kommt, wo es treulos wird. —

O seht den Künstler! Nun hat er die Sonnenhöhe erreicht, er ist ein wahres Talent, ein Genie vielleicht. Der Kranz des Ruhms thront um die schweißbedeckten Schläfe, die holde Freude legt sich als bräutliche Maid ihm an die keuchende Brust, die Anerkennung reicht ihm die Palme und zieht ihn aus den Klauen der Entbehrung an den Sardanapalstisch des materiellen Behagens. Jetzt hat er es, die Welt ist sein!

Laut jauchzt die Seele im eigenen Tempeldienst, er ist der König seines Glückes! Lüge! Verdammte nichtswürdige Lüge, verfluchte Täuschung! — Da tritt vor den Spiegel, Triumphator! Bist Du drum besser geworden, als in Lumpen, warst Du vordem schlechter?

Die Arbeit hat tiefe Furchen geackert in Dein Gesicht, die Thräne hat drinnen ihr Rinnsal gegraben, „wenn Du Dein Brod in Thränen aßest, auf Deinem Bette in dunklen Nächten!“ —

Und wehe Dir, wenn Du wohl gar die Noth, die Thräne, die Täuschung nie gekannt, Dein Ruhm steht an einem Abgrunde! Doch sei, wer und wie Du willst, Dein Herz ist so frisch nicht mehr. Deine Kraft? — O wenn Du Deine Jugendkraft hättest mit der Klarheit und den Erfolgen des Alters!

Das Elend, das Selbstmißtrauen waren Deine allertreusten Gesellen, sie verriethen Dich nie. Halte sie fest um Gotteswillen, ein Fehltritt abwärts vom Sockel Deines Ruhmes, und die ganze Welt wird zum Judas an Dir. „Er hat sich schon ausgegeben, überlebt,“ sagen die Leute, und die Woge der Gegenwart und Zukunft rollt über Dich hin, wie ehemals, als Du noch auf dem Grunde saßest mit Deinem Elend und Deinem Selbstmißtrauen. Lade an Deinen reichen Tisch das Elend und das Selbstmißtrauen, stolzer Liebling der Musen,

gedenke des Ringes des Polykrates! Dann, ja dann magst Du Frieden haben in Deinem Herzen, dann bist Du auch ein wahrer Künstler, dem das Leben eine Kunst ist. O das Leben ist eine doppelt große Kunst für Den, dem die Kunst Lebenszweck ist, er sollte sich dieses Bewußtseins nie entäußern! —

— — — — — — — — — — — — — — — — — —

Friedemann war Oberorganist der Sophienkirche in Dresden. Zu der geistigen und künstlerischen hatte er nunmehr die materielle Freiheit, die Freiheit des Lebens erlangt. Im Hause des Vaters, so sehr er von demselben geliebt und als Genosse im Streben angesehen wurde, hatte er sich doch den Regeln, der Sitte, der Denkungsart des Hauses streng unterwerfen müssen, denn der alte Bach hielt in diesen Dingen unabweisbar an der Sitte der Väter, am ehrwürdig Hergebrachten, und selbst die Freude trat in einer Form auf, wo sie mehr ein Abglanz der Frömmigkeit war, als jene sprudelnde Dithyrambe, die, in überquellendem Glück der Minute, Zeit, Raum und sich selbst vergißt. Diese unabänderliche Ordnung des Tages, der Geschäfte und selbst der Erholung hatte in Leipzig für Friedemann oft etwas recht Drückendes gehabt, und ihm das Gefühl der Abhängigkeit um so klarer gemacht, als er durch seine Studienzeit in Merseburg den freien Flügelschlag des akademischen Jugendlebens empfunden, als er durch seine kecken scepticheren Ansichten von der Welt und vom Leben, schließlich aber durch seine feurigere Künstlernatur zu einer größeren Ungezwungenheit geneigt war, als sich mit dem Familienleben im elterlichen Hause vertragen mochte.

Hier in Dresden hatte sich das geändert. Herr seiner Zeit und Entschließungen, seines Hauses und Amtes, hatte er sich plötzlich in eine Freiheit versetzt gesehen, die ihm neu und ungewöhnt war, und in der ihn Niemand beeinträchtigte, als die alte Hanne, die oft genug sagte: „Nee, Friedel, nee, das is beim Herrn Vater in Leipzig anderscht, das geht nich!“ — Diesem Argument bequemte sich Friedemann Anfangs um so lieber, als die plötzliche Freiheit ihm doch ein gewisses Gefühl der Einsamkeit und Bangigkeit gab. Daher frischte er auch eifrig alle Erinnerungen aus dem Vaterhause auf. Seine Arbeitsstube richtete er wie die des Vaters ein, seine Hausordnung wurde der in Leipzig angepaßt und durch öftere Besuche des Vaters, der Geschwister oder der jungen Künstler, die seine Genossen beim Unterricht des Vaters gewesen waren, so wie durch eifrigsten Briefwechsel mit den Seinen war ihm

die alte heimathliche Welt ziemlich hergestellt und so der Uebergang in seine neuen Verhältnisse nicht allzu schwer geworden. Sebastian Bach kannte seine Macht über Friedemann und dessen Abhängigkeit sehr gut und hatte andrerseits ein zu tiefes Verständniß von dem Charakter und Wesen seines Lieblings, daß er nicht allzu gut gewußt hätte, daß Friedemann ihn als Künstler eher, als Sohn, als Mensch, der auf dem dornigen Pfade der Kunst sein Menschenglück sich erbauen will, aber noch gar nicht entbehren könne. Friedemann besaß überhaupt Seiten des Charakters, Theile des Wesens, und eine Art des Temperaments, die ihm das Vorwärtskommen auf eigne Hand schwerer machen mußten, als es dem Vater geworden war, und um so schwerer, als Friedemann nicht wie Sebastian die Mühe, aber auch den unbedingten Vortheil gehabt hatte, sich mit seinem Talent durch's dürre Leben zu schlagen, und all die mannigfachen Hindernisse überwältigen zu müssen, die doch die Kraft stählen und zum ferneren Kampfe geschickt machen.

Bach der Vater war zweifelsohne cholerischen Temperaments und hatte namentlich in seinen Jünglingsjahren große Anlagen zum Jähzorn, aber das Leben, die rastlose Arbeit des Strebens, die Erfahrung unter den Menschen und die Erkenntniß, wie man sich schmiegen und biegen, wie oft man, um Sebastians Ausdruck zu gebrauchen, „fünfe gerade sein lassen" müsse, hatten sein aufwallendes Blut in die ebne Bahn des Gleichmuths geleitet, und die Religion ihn gelehrt, daß Alles seine Berechtigung habe und durch die allwaltende Hand des alten Hausvaters droben ausgeglichen und geordnet werde. So hatten sich die Leidenschaften, die aus seinem Temperament entspringen mochten, besänftigt, oder waren nie erwacht, und als er selbst einen Hausstand hatte, war durch die Liebe seiner Frau, die guten Anlagen seiner Kinder wenig Veranlassung zu einem Zornesausbruch, der eigentlich nur einmal in seiner ganzen Gewalt aufgetreten war. Dies geschah nämlich als sein Schüler Doles, in dem Ueberbewußtsein seiner Fähigkeit die Fuge als etwas Unstatthaftes in der Kirchenmusik bezeichnete, und sich dadurch ernstlich mit seinem Meister entzweite. — Sebastian Bach hatte ihn, den dreiundzwanzigjährigen Menschen „Er dummer Junge" genannt und mit einer Ohrfeige zum Teufel geschickt. Doles war Friedemanns ältester, liebster Freund, seit jenem Vorfall hatten sie sich nicht wieder gesehen, und tief empfand der Sohn die Leere, die dadurch in ihm erzeugt worden war. — Friedemanns Temperament

hingegen war sanguinisch wie das seiner Mutter. Er war wenig zum Jähzorn geneigt, seine leichtflüssige Psyche konnte das Schlechte nie anders denn als einen Irrthum ansehen der in sich selbst seinen Tod trage. Seine Leidenschaften waren nichts weniger als durch das Leben gemäßigt, ja noch gar nicht zur eigentlichen Geltung gekommen, weil das väterliche Auge sie niederhielt. Dabei war das große weite Reich der Einbildungen, der luftigen Utopien, der sphärenrauschenden Begeisterung sein unbegrenztes Eigenthum, er war eben so excentrisch in seinen Ideen wie Handlungen, und weil sein Geist sich stets auf Tonwellen schaukelte, faßte er nur selten festen Fuß in der Wirklichkeit. Alles, was er that, das scheinbar Abgeschlossenste, hatte immer noch etwas Fragmentarisches an sich.

Wohl war beim Sohne wie beim Vater die Religion das Object, dem ihre Gedanken und Handlungen galten, aber die Art ihrer Religiosität war von Hause aus verschieden und bestimmte das innerste Wesen ihres Charakters, die Gesinnung, nach zwei sehr abweichenden Richtungen. Diese beiden Richtungen bewirkten auch im Laufe der Zeit die Verschiedenheiten ihres künstlerischen Wirkens und erklärten somit des Vaters selbstbewußte Festigkeit in Allem, was er schaffte, eben so, wie bei Friedemann das endliche Verflüchtigen und Verschwimmen jedes festen Kunstzieles in kosmischen Ideen und Zwecken, die außer dem Bereich seiner Kunst, seiner Zeit und Fassungskraft lagen.

Johann Sebastian Bach nämlich hatte die ganze Kirchenmusik des Mittelalters mit ihren vielgliedrigen spitzfindigen Verschlingungen, diese contrapunktische Scholastik des Tons, in sich aufgenommen und war ihr Herr und Meister geworden. Er brachte sie nicht nur mit aller Feinheit des Verständnisses aller Grazie virtuoser Routine zur Geltung, sondern hauchte ihr eine Seele, einen unvergleichlichen Geist ein, den sie von ihm in diesem Maße nie besessen, nach ihm so glänzend nie wieder erlangt hat. Dieser Geist war nicht die Religion nur im Allgemeinen, sondern insbesondere der strenge, tief innerliche, mit aller Kraft seines Gemüths und seiner schöpferischen Begeisterung erfaßte Evangelienglaube. In ihm lebte und schuf er dergestalt, daß er durch die Töne den heiligen Text Wort für Wort, Begriff um Begriff nicht nur wiedergab, sondern interpretirte. All das Unendliche, was im Worte nicht zu erschöpfen, in seiner Weltfülle durch Begriffe nicht zu

erklären war, erklärte und malte er in Tönen durch alle Schattirungen der Empfindung und Stimmung mit einer Hoheit, Tiefe und Unerschöpflichkeit, die noch heute den Wenigsten verständlich ist.

Die ganze Fülle dieser seiner Kunst hatte Friedemann überkommen, sie vermöge seines ungeheuren Talents in sich aufgenommen und beherrschte die Form eben so großartig wie der Vater. Alles was Sebastian an Begabung, Kenntnissen, Ausbildung, Fertigkeit und Schöpferkraft sein nennen konnte, besaß auch Friedemann. Nur Eins fehlte ihm und mit dem Einen — Alles. Ihm fehlte der eigentliche Inhalt, der allein diese unendlichen Tonmassen, die verwickelten Formen, die vielstimmige Dialektik dieser Tonweisheit zu der inneren, ihr allein natürlichen Harmonie des Geistes beleben, ihr die pulsirende Seele, den Gotteshauch des eignen Lebens geben konnte. Sebastian Bach konnte nie direkt aus sich selber heraus imaginiren. Ihm war jene Region der Phantasie, die sich aus sich selber erzeugt und ihr Ideal schafft, diese Region Friedemanns, gänzlich fremd. Er bedurfte des äußeren Anstoßes, er bedurfte der Bibel. Das Evangelium war der Boden, aus dem die Riesenpalme seiner dichterischen Begeisterung erwuchs und tausend Blüthen trieb.

Daß Friedemann das nicht konnte, daß ihm die Objectivität ebenso wie die demüthige Strenge im Glauben fehlte, um sich mit dem Berufe, Erklärer der Bibel in Tönen zu sein, zu begnügen, und diesen Beruf allgewaltig zu erfassen, das war der Grund, warum mit der Zeit seine poetische Begeisterung sich von der religiösen immer weiter entfernte und zuletzt ebenso in's Mystische, wie Philosophisch-Didaktische verlor. — Da Sebastian Bach dieses Unvermögen seines Sohnes nicht zu erkennen vermochte, weil er die absolute, aus sich selbst erstehende Begeisterung desselben für die Begeisterung der Schrift hielt, und, wenn auch etwas übergroß, doch demselben Boden wie die seine entsprossen wähnte, so bestärkte er ihn oft gerade in Dem, was er hätte niederhalten müssen, und Friedemanns Untergang war schon im Keim zu einer Zeit besiegelt, wo noch das ganze Leben ahnungsvoll vor ihm lag. —

Wenn bei dem Vater alle Gefühle, namentlich Liebe und Freundschaft, still und sonnig wie ein Maienmorgen Alles, Gott, Welt und die Seinen umschlossen und darum sich immer neu gebären konnten, ja mußten, so hatten sie bei Friedemann eine verzehrende, vulkanische Gewalt, waren tief, eigensinnig,

beharrlich, und weil sie so ausschließlich und selbstsüchtig ihr Objekt für sich allein in Besitz nahmen, nur einmal in ganzer Wahrheit möglich. — Des Vaters äußeres Auftreten in der Welt war herzgewinnend, ruhig, behaglich und von einer etwas pedantischen Einfachheit. Aus seinem ganzen Benehmen sprach etwas, was einem Prediger glich, und er schien sich darum den Menschen nur zu nähern, um sie an sich heranzuziehen. Sebastian Bach, außer wenn er componirte oder vor dem Instrument saß, lebte wesentlich nach Außen, so still er sonst auch scheinen mochte.

Wer hätte von Friedemann, wenn er den schönen Jüngling mit weltmännischer Glätte, mit Galanterie und coulanter Grazie der Unterhaltung sich überall bewegen sah, glauben sollen, daß er fast nur nach Innen lebe, daß alles bei ihm, was ihm auch Praktisches im Leben aufstoßen möge, Stoff der Imagination sei und eigentlich nie ein Moment eintrete, wo in ihm das Sein von der Einbildung, die Wirklichkeit von der Phantasie, die Dichtung von der Wahrheit geschieden sei. Ihm waren alle Dinge Objecte, die er auf sein Subject, sein Ich, bezog, daher waren alle seine Handlungen, Gefühle, Bestrebungen und er selbst rein subjectiv. Er wurde, und dies prägte sich jetzt in Dresden, wo er sich selbst lebte, langsam aus, immer weniger objectiv, je mehr er es gerade als Künstler hätte werden müssen.

Der Unglückliche, er war noch nicht gefeit durch Erfahrung, noch nicht geläutert in der Schule der Schmerzen. —

Friedemann war als Sohn des großen Bach geboren, das war seine erste Klippe. Er war der Lieblingssohn Sebastians, dem der Vater die Prophezeiung seiner Größe als Dogma eingeprägt, das war die zweite größere Klippe, und wenn das rauhe Leben nun kam und in die Saiten seines Herzens griff und sie zerriß, — die Saiten, aus denen allein seine Phantasie die Sphärensänge schuf? Hatte er denn ein Ideal, das außer ihm lag, zu dem er sich mit Sicherheit flüchten konnte, wenn er in Nöthen war! Nein! Weil er es eben in seinem eigenen Geiste suchte, hatte er Nichts, wenn sein Geist an sich selber irre wurde. — — — — — — — — — —

Lade an Deinen reichen Tisch, stolzer Liebling der Musen, das Elend und das Selbstmißtrauen, dann magst Du Frieden haben. — In jedem Charakter ruht ein Verhängniß, in jedem Talent die Entwickelung seines eigenen Könnens. Ich kann nicht über mich. — Das ist die große Mechanik Gottes in der

Menschenwelt. —

Friedemanns Leben und Stellung in Dresden war überaus angenehm und glänzend. Glänzender als bei einem Organisten der Jetztzeit. Getragen von dem Namen seines Vaters, seiner eigenen künstlerischen Genialität, die mit Phönixschwingen sich von Jahr zu Jahr gewaltiger ausbreitete, galt er für den höchsten Träger der Kirchenmusik, des ernsten großen Styls in Dresden, und alle anderen, meist älteren Organisten drängten sich um ihn, als einen Stern, von dem sie verstohlen Strahlen borgten. Der Ruhm seiner Orgelconcerte, in die der Hof, die Oper, kurz Alles, was Dresden damals Glänzendes barg, zusammenströmte, drang bis Leipzig, wo er wohlgefällig in's Ohr des Vaters schlug, drang weit durch Deutschland und verkündete, daß Friedemann, selbst den Vater nicht ausgeschlossen, der König aller Orgelvirtuosen sei.

So, im Vollgenusse seines jungen Ruhms, stieß er einst, als er von Holzendorf kam, auf — Doles, der, seitdem ihn Sebastian Bach fortgejagt, in Dresden lebte und sein gequältes, hoffnungsarmes Dasein durch Privatstunden fristete.

Er sah verhärmt und sehr herabgekommen aus. —

„Herr Gott, Doles! Bruder! Um Himmelswillen, wo steckst Du denn in Dresden, wie geht es Dir?“ — „Mir?“ fragte jener mit einem krampfhaften Zucken der Lippe. „Du willst wissen, wie mir's geht und siehst doch, wie ich aussehe?“ —

„Und warum, wenn Du hier bist und Noth leidest, warum bist Du denn nicht zu mir gekommen?“ —

„Himmelwetter, was bildest Du Dir ein, Herr Oberorganist? Meinst, nachdem mich Dein vornehmer Herr Vater wie einen Halunken behandelt hat, soll ich beim Herrn Sohn betteln?“ —

„Doles, Kerl, sei vernünftig! Waren wir nicht immer Freunde? Müssen wir uns denn von einander wenden, wenn Du Dich mit meinem Vater entzweit hast. Du kennst mich doch genug, und solltest doch wissen, wie weh mir's tief hier drinnen ist, daß mein Vater so heftig gegen Dich verfahren —“

„Du siehst also ein, daß ich mit der Fuge Recht habe?“ —

„Nein, Unrecht hast Du! Wenn mich's auch noch so schmerzt, daß mein Vater so streng gegen Dich gewesen ist, wenn ich Dich auch für einen achtbaren, tüchtigen Musiker halte, wegen der Fuge bist Du ein Esel, und — nein, nein,

renn' nicht weg, Doles, sei gescheidt, ich kann doch für die Geschichte nicht! Laß uns über die ver...... Fugenzankerei still sein. Du bist mein Jugendfreund, Dir geht's schlecht, — willst Du, daß Dir Dein alter Friedemann helfen soll?" —

Zögernd stand Doles in seinem schäbigen Kittel vor ihm, bittre Thränen rannen ihm über's Gesicht, er sah Friedemann starr an, und eine stille, tiefe Wehmuth zog über des Armen bleiches Gesicht, und in dieser Wehmuth zog die alte Freundschaft in sein Herz. Er legte seine Haud in die Friedemanns.

„Ja, hilf mir denn, aber —"

„Aber? Kein Aber, Doles! Ich helfe Dir, damit ist's gut. Nur eine Bitte an Dich hab' ich: versprich mir, daß Du kein einziges Mal böse von meinem Vater sprechen oder über die Fuge schimpfen willst. Du schreibst keine, ich schreibe welche, basta. Und jeder mag sehen, wie er besser fährt. Willst Du auf die Bedingung, daß wir die Alten sind?"

„Gut, Friedemann, ja, wenn Du's so willst! — Aber das sag' ich Dir, schenken laß ich mir von Dir nichts, Friede, ich zahl' Dir Alles wieder, was Du an mir thust, das bin ich mir, das bin ich dem Schimpf schuldig, den mir Dein Vater angethan hat, hörst Du? — Und wenn Dir Gott ein Unglück oder sonst ein Elend einmal schickt, dann bist Du ein schlechter Kerl, ein Lump bist Du, wenn Du zu Doles nicht kommst, verstanden?" —

„Ja, ja, dann komme ich auch zu Dir, Doleschen!" lachte Friedemann, und Arm in Arm schritten Beide zum Organistenhause. — — — — — — — — — — — — — — — — — — —
— — — — — — — — — — — — — — — — — — — —

So reich Friedemanns Phantasien, seine extemporirten Variationen und Fugensätze waren, so konnte man ihn bisher nicht bewegen, etwas Größeres zu componiren.

Er wollte, wenn er etwas schüfe, ein Tonwerk hinstellen, das an Größe der Idee, wie an Größe der Ausführung Alles, was das Jahrhundert gegeben, hinter sich lassen müsse. Das wollte Friedemann, aber was? — Das wußte er nicht. Das „Was" zu finden war die Arbeit seiner einsamen Stunden, und indem er alle seine Geister im Innern zur Berathung rief, ließ er sie stets unbefriedigt wieder auseinandergehen. Er fühlte, wie schwer sein Wollen sei, fühlte zum ersten Mal die tiefen, heißen Schmerzen des Gebärens, die gewagte und geheimnißvolle Arbeit, aus Nichts sich eine Welt zu erbauen. Aus Nichts! Das eben war sein Fehler, daß er, nicht wie

ein Vater die Schrift zur Idee seiner Schöpfung nahm, seine Begeisterung unter die einfache Hoheit des Evangeliums stellte, ondern aus Nichts, aus dem leeren Grunde der Phantasie, irekt aus dem kaleidoskopischen Schemenlande seiner Einildungen den Stein der Weisen, das blitzende Juwel erzeugen ollte, das er in's Gold der Töne zum Diadem für seine Stirn fassen konnte. Verzweifelt, wund gerieben an seinen igenen Gedanken, gab er die Arbeit auf, bis ihm die Zeit, er Zufall den Schlüssel zu dem „Was" in die Hände spielte. — Ha, siehst Du wohl, armer Poet? Ei, Zeit und Zufall! llso das große Ding da außer Dir, das Leben sag' lieber, as soll es machen? —

Wie ernst ist diese Lehre! — — — — — — — — — —

Die allgemeine Gunst, deren Friedemann sich erfreute, rachte ihn in die ausgesuchtesten Zirkel der Residenz. Außer em Oberprediger Merperger, dem Stadtsyndikus Weinlich, em Bürgermeister Vogler und dem Consistorial-Präsidenten on Loß, die seine Patrone waren, beeiferten sich die Räthe on Gersdorf und Zeh, der Hausmarschall von Erdmannsdorf nd der Kammerherr von Holzendorf, ihn in ihren Häusern u empfangen. Die Männer fanden ihn geistreich und anenehm, die Frauen schön, poetisch und galant, er war im esten Zuge, Modeartikel zu werden. Was aber auf ihn einen esondern Glanz warf, war, daß er in Brühls Hotel wohl elitten war, daß Beide, Heinrich und Antonie, sich lebhaft ür ihn interessirten, und daß er bei außerordentlichen Gelegeneiten mit höchstem Beifall bei Hofe gespielt hatte. Er stand uf der Zinne seines Glanzes, nur die Schöpfung eines großen Werkes konnte ihn über sich selbst erheben. — Einen stolzen ugenblick, ein hohes, strahlendes Glück hatte er aber eben rreicht, — sein Vater war zum Hofcomponisten des Königs rnannt worden, er konnte Dem, den er für sein Vorbild nsah, an den ihn die höchste, ja einzige Liebe und Verehrung nüpfte, die Nachricht selber bringen und den duftigen Zweig er Anerkennung um des Vaters ergrauten Scheitel flechten. Mit tausend lerchenhellen Jubelstimmen, die alte Hanne mit ich nehmend, reiste er nach Leipzig mit dem kostbaren Diplom nd die Engel der Liebe und Sehnsucht flatterten vor ihm er zum Vaterhause. — — — — — — — — — — — —

Zum Vaterhause! — Mehr denn vier Jahre hatte er es icht wiedergesehen! —

Wenn wir in thatendurstigem Jünglingsmuth, von der

heißen Sehnsucht nach Erfüllung unsrer Wünsche und Pläne erfüllt, aus der Heimath getrieben werden in die große, schimmernde Welt, wenn uns nach manchem Kampfe, mancher Verkehrtheit endlich vergönnt ist, festen Fuß zu fassen und in mäßigem Grade das zu erreichen, was man ersehnte, und man sich nun wieder zur Heimath wendet, sei's für immer, sei's auf eine kurze Zeit nur, mit welcher Selbstbefriedigung und Wonne rollt man die alte wohlbekannte Straße dahin und lugt nach dem grauen Kirchthurm, dem Leuchtthurme am Gestade der Jugendspiele. Wie wird das Alles aussehen zu Hause, wie mag sich so Vieles verändert haben! Und wenn man sich die Heimath noch so verändert vorstellt, so anders, so ganz anders, als wie sie geworden ist, glaubt man sie doch nimmer.

Der Gedanke mag sich vorher mit jeder Verwandlung befreundet haben, das Herz, das Auge thut es nie und bemerkt zuckend jede leere Stelle, jede Verrückung der Dinge, die dem Hirne freilich keinen Scrupel mehr macht.

Aehnlich war es bei Friedemann. Er war mit den Vorgängen im Hause ziemlich vertraut, der Vater, Emanuel sein zweiter Bruder, Altnikol, Krebs hatten ihn in Dresden öfters besucht, und wöchentliche Briefe ergänzten das, was ihm etwa an Nachrichten fehlen mochte, und doch frug er sich und die Hanne: „Wie mag nur Alles aussehen?“ — Eine trübe Wolke der Schwermuth schlich über seine sonst so helle Stirn, denn er ging außer den vielen Freuden auch manchem Trüben entgegen. Von seinen Schwestern waren kurz nach einander zwei während dieser Zeit gestorben, die zweite und die letzte, ein paar liebe Mädchen. — Die Familie hatte sich auch vergrößert um drei Söhne. Abraham, den Magdalene Anno 33 geboren, war schon im folgenden Jahre gestorben, 1735 war Johann Christian geboren worden, den man nachmals den Englischen nannte, und vor einem Jahre David. Aber David, der jüngste, letzte, war ein Schmerzenskind, mit ihm war in das sonst gesegnete Haus Sebastians das Unglück eingezogen, — der Knabe war von Geburt aus blödsinnig. — Das Unglück war eingezogen in des alternden Bachs Haus, hatte seinen Wohnsitz in ihm aufgeschlagen und sollte nicht mehr weichen, bis es den alten Sebastian selber mit sich hinausnahm. Dann aber brach das Haus zusammen, und die Lerchen, die sonst in ihm gewohnt, zerstreuten sich in alle Winde. — — — — —
— — — — — — — — — — — — — — — — — — —

„Herr Jeses, da is Leipzig! Sehn Se, sehn Se doch, Friede! Ich weeß och gar nich, Se sind e' junger Mensch und sitzen so kienstöckig da!" — Und so aus seinen trüben Gedanken über David und des Vaters Sorgen gerissen, ging Friedemann, wohl oder übel, auf das gutmüthige Geschwätz der Alten ein, die nicht zu begreifen schien, daß ein Mensch oft am wenigsten allein sei, wenn er allein ist. — — — —

Sie fuhren in Leipzig ein. Niemand ahnte ihre Ankunft. — An der Post stiegen Beide aus.

Es war an einem Wochentage und Friedemann wußte, daß der Vater jetzt gerade zu Hause sein mußte. Anne Magdalene, die Mutter, saß in der Wohnstube, wo der zweijährige Christian zu ihren Füßen spielte, und besserte mit der dritten Tochter Bachs aus erster Ehe, mit Christianen, Kinderkleider aus. In der Schlafstube daneben lag der unglückliche David in der Wiege. Sebastian, der Vater, war in seiner Unterrichtsstube, die auf der andern Seite des Flurs lag, und als Friedemann leise vorbeischlich, hörte er den Vater laut und eindringlich sprechen, und ihm war's, als wenn Altnikol oder Krebs bei ihm sei.

Die alte Hanne hinter sich, huschte Friedemann in die Küche. Er hatte sich nicht betrogen, dort war seine älteste Schwester Friederike, die nun, seit die alte zuverlässige Hanne in Dresden war und die Stiefmutter mit den kleinen Kindern so viel Sorgen hatte, fast ganz allein die Wirthschaft führte. Das Mädchen stand mit dem Rücken gegen die Thür am Heerd und besorgte den Kaffee, als Friedemann leise hinter sie schlich und ihr die Augen zuhielt.

„Ach Gott! — J was ist denn das? Sie sind's gewiß! — Lassen Sie doch los, Altnikol! — Was das für Dummheiten sind! — Mein Gott, wenn die Mutter das sieht!" —

„Und was dann, Riekelchen?" und Friedemann lachte ihr in's Gesicht.

„Friedemann! — Ach Gott, Du bist's? O sei mir tausend, tausendmal gegrüßt, Herzfriede!!" und außer sich vor Freuden fiel sie dem langersehnten Bruder um den Hals und brach in solch jubelndes Entzücken aus, daß es in der Vorderstube lebendig ward und Christiane auf den Flur kam, um zu sehen, was los sei.

„Herr Gott, der Friedemann!" Und „der Friedemann ist da!" hallte es durch's ganze Haus. „Mein Junge, wo,

wo ist er? Friedemann, Herzenssohn!" — Vater und Sohn lagen einander in den Armen.

Auch die Mutter war herbeigeeilt mit den Andern, stand bewegt dabei und küßte ihren Stiefsohn Friedemann recht wacker, denn sie hatte ihn lieb wie ihren eignen. Emanuel polterte indeß von seiner Kammer herunter, um einzustimmen in den Willkomm, und der treuherzige Altnikol, der beim Vater war, reichte ihm herzlich die Hand.

„Nun, lasset mir meinen Friedemann nur ganz, Kinder, Ihr zerreißt ihn ja vor lauter Liebe!" lachte Vater Sebastian und zog den Ankömmling in die Wohnstube, indeß die Mutter einen Boten nach der Post schickte, um das Gepäck zu holen.

„Vor allen Dingen setzt Euch nur rings um mich her, Ihr Lieben, und Ihr, Herzvater und Herzmutter, gerade vor mich hin, ich hab' Euch Allen was Hochwichtiges mitzutheilen!" sagte Friedemann.

„So? — Na, setze Dich neben mich, Alte!" sagte Sebastian und zog Magdalene zu sich auf's Canapee. „Nun, Friedemann?" — Die Andern hatten sich um die Eltern und Friedemann gruppirt.

„Lieber Vater, ich und Alle, so Dich lieb haben, und was noch mehr heißt, Dich kennen als den größten Musikus, der je dem lieben Gott zu Preis und Ehre gesungen, wir Alle haben immer nur sehnlichst gewünscht, Du möchtest doch eine so hohe, fürnehme Stelle in der Welt einnehmen, wie sie Dir von Rechtswegen gebührt. Damals, als die Stelle an der Hofkirche zu St. Sophien leer war, wolltest Du nicht, und hast lieber Deinem Friedemann, der gegen Dich ein Stümper ist, die Stelle gegönnt, um sein Glück zu machen, Lieber Vater," und Friedemann trat das Wasser in die Augen, „so Du's nicht ungütig nimmst, ist Dein dankbares Kind nun zu Dir gekommen, um Dir eine ebenso große Freude zu machen, wie Du ihm damals gemacht. Unsere Königliche Majestät von Sachsen hat Dich mit 600 Thalern Gehalt zu Höchst Ihrem geistlichen Hofcomponisten ernannt, und ich soll Dir mit seiner gnädigen Erlaubniß das Diplom geben, und" — der Sohn hielt das Document in der Hand, [illegible] Wort der Freude erstarb auf seinen Lippen. Sebastian aber erhob sich, sein thränenfeuchter, stolzer und doch gerührter Blick überflog das Häuflein seiner jauchzenden Lieben, und Vater und Sohn drückten einander, zuckend in Wonnethränen, an das Herz. Das Document, welches Sebastian entglitt, hielt aber Magdalene wie eine

Siegesfahne empor, und Alles drängte sich um den glücklichen Vater und Künstler, ihm aus gerührtem Herzen Glück zu wünschen.

— — — — — — — — — — — — — — — — — —

Der erste Moment des Jubels war vorüber, alle zahllosen Fragen, die das Erstaunen an Friedemann gerichtet hatte, waren erledigt, und Sebastian mit den Seinen genoß um so mehr die Freude der neuen stolzen Stellung, und der für damals bedeutenden Gehaltszulage, als sein neues Amt ihn nicht von Leipzig riß, sondern ihm nur die Verpflichtung auferlegte, die für die kirchlichen Hoffeierlichkeiten nothwendige Musik zu componiren und bei außerordentlichen Gelegenheiten die Leitung der Kirchenmusik in Dresden selbst zu übernehmen. — Man wird heute billig über die geringe Summe Geldes lächeln, für die der große Bach seine Schöpfungen dahin geben mußte; wenn man aber bedenkt, wie damals namentlich der musikalische Verlag und Vertrieb im Argen lag, welche Anarchie überhaupt in der Kunst, welches Faustrecht in Bezug auf geistiges Eigenthum herrschte, so wird man finden, daß Sebastian Bach bei dieser Art der Schöpfung und Veröffentlichung sich noch ganz leidlich stand. Er hat früher und später weit Bedeutenderes hingegeben, ohne es so geehrt und bezahlt, ja ohne es nur beachtet zu sehen. — — — — — — — —

— — — — — — — — — — — — — — — — — —

Nach dem ersten Austausch trug man alsbald für den lieben Gast Sorge, und, da er vierzehn Tage Urlaub hatte, räumte ihm der Vater oben seine Arbeitsstube ein, denn er wollte durchaus mit seinem Friedemann zusammen schlafen, damit sie Abends vor'm Zubettegehen noch mit einander plaudern konnten. Wohl nie war Sebastian so im tiefsten Herzen vergnügt, so dankbar gegen Gott, so selig unter den Seinen gewesen, als heute. Er schien auf jener höchsten Höhe der Lebenswonne zu stehen, wo man eigentlich zu wünschen aufhört, und nur noch verlieren kann. Er saß neben Magdalene, hielt ihre Hand still lächelnd in der seinen und hörte auf das Geplauder der Kinder, die sich von ihm, von Friedemann und Dresden unterhielten und eben die alte Hanne ihre sämmtlichen Neuigkeiten auskramen ließen, die, durch Kaffee und Kuchen begeistert, mit rhetorischem Pathos alle Falten ihres altjungferlichen Gewissens und Hirns aufschloß, um von der Ehre, die man Friedemann in der Residenz erweise, und tausend Dingen zu berichten, die, wie sie glaubte,

für Eltern und Geschwister von größter Wichtigkeit sein mußten. Friedemann und Friederike hatten sich inzwischen nach des Vaters Stube geschlichen. Die Schwester packte aus, und Friedemann entledigte sich des reichlich genossenen Staubes.

„Friedrike, sag' einmal, Du bist dem Altnikol wohl ungeheuer gut?" fragte er die Schwester.

„Herr Jesus, Friede!— Mein Gott! — A, was Du auch denkst! — Pfui, Du bist recht garstig!"

„Aber recht herzlich gut bist Du dem Altnikol doch, Friedrike!" und er faßte sie um und sah ihr lächelnd in das verschämte Gesicht. — „Keine Winkelzüge, Hand auf's Herz, bist Du dem Nikol gut, Mädel?" —

„Aber —"

„Kein Aber, ja oder nein?" —

„Na ja, ja, ich bin ihm gut und er mir auch, daß Du's nur weißt. — Er hat vor vierzehn Tagen einen Antrag als Organist nach Naumburg gekriegt und weiß nicht, was er thun soll." —

„Na, zugreifen! Naumburg ist eine gute Stelle!" —

„Ja, dann muß er von Leipzig weg! — — Dem Vater wagen wir's nicht zu sagen, und — Ach Gott Friede, rath' uns, — was wir thun sollen." —

„Ja 's ist schlimm, Friedrike. — Nun, Altnikol ist ein ganzer Kerl, dem gönnt' ich schon meine Lieblingsschwester! — Weißt Du was? Pack hier oben ruhig weiter, ich geh' einmal 'nunter, und seh', ob ich Altnikol sprechen kann." —

„Ach Gott, daß der Vater nur nichts merkt."

„Nein doch, sei nur ruhig!" —

Der Bruder überließ das geängstigte Mädchen ihrem Schicksale und ging hinab zu den Andern „Du, Nikol, weißt, wir wollen dem Vater heut Abend ein Quartett machen, geh' rasch, eh' er's merkt, und besorge das Nöthige." — Altnikol winkte, nahm still den Hut und schlich sich fort. —

„Lieber Vater, kann ich mit Dir und der Mutter ein paar Worte allein reden?" —

„Zehn für eins, Friede; komm darein." — Alle Drei traten in eine Hinterstube, wo die Töchter zu schlafen pflegten. — „Lieber Vater, ich hab' eine recht große Bitte an Dich." —

„Na, nur 'raus damit." —

„Du mußt mir aber versprechen, daß Du nicht böse sein willst, wenn ich Dir was sage, was Du nicht gerne hast." —

„Na ja, ich versprech' Dir's. Heute kann ich gar nicht böse sein."

„Nun, lieber Vater, liebe Mutter, ich trete vor Euch als ein Brautwerber für meinen Freund Altnikol, der die Friedrike gar lieb hat. Er kann Organist in Naumburg werden, wenn er will, und hat's nur noch nicht zugesagt, weil er — Na, er fürchtet sich, Ihr möchtet ihn abweisen."

„I, ich hab' längst schon so was gemerkt," sagte die Mutter, „ich wollte Dir nur Nichts sagen, Bastian, denn Du hättest doch nicht eher ja gesagt, als der Nikol eine Stelle hat."

„So? Das ist ja recht hübsch! — Und Du Spitzbube, Du Schlingel kommst nach Leipzig, lauschst mir meine Fidelität ab und überrumpelst mich? — Na wartet! Gerade, nun gerade zur Strafe soll die Friedrike den Nikol — haben und heut Abend ist Verlobung. — Still, ganz still, platzt nicht 'raus! Ganz ernst! — Weiß Friedrike, daß Du mir was sagen willst?" —

„Nein, lieber Vater. Als ich in's Haus kam und die Friedrike in der Küche traf, hielt ich ihr die Augen zu. Da sie auf Altnikol rieth, hab' ich gleich gewußt, wo der Has' im Pfeffer liegt, und sie hat mir's oben beim Auspacken gebeichtet Da sie nun Angst hatte, Du möchtest es ausschlagen, hab' ich ihr gesagt, ich wollte erst mit Nikol reden. Der ist aber gerade einmal nach Hause gegangen, und da hab' ich mir ein Herz gefaßt und bin vor die rechte Schmiede gezogen."

„Das ist gescheidt. Hast Du was gegen Nikol'n, Mutter? —

„I bewahre, mich freut's von Herzen!" —

„Na gut. Also ganz ruhig. Die Mutter besorgt einen Braten heut Abend, ich gebe ein paar Flaschen Wein und das Andere findet sich. Nur seid ernsthaft und verderbt mir den Spaß nicht. — Herr Je, Magdalene, wo hast Du denn Dein Notenbuch, das ich Dir damals geschenkt hab'. Da steht ein Lied drin, Friede, 's ist das Einzige, was ich mein Lebtag componirt hab'."

„Du hast also doch einmal ein Lied componirt, Herzvater?" rief Friedemann überrascht.

„Ja, nicht blos componirt, sondern auch gedichtet, Friedemann, als ich und die Mutter Brautleute waren. Ja ja, was Du Dir denkst! — Na, einem Liebhaber, Sohn, verzeiht man so was, und selbst wenn er die Kunst ein wenig leicht nimmt. Aber sonst hab' ich nur für den lieben Gott componirt. — — Also such' das Büchel, Magdalene! und das Lied soll heut

Abend die Friedrike zur Strafe singen und der Altnikol muß begleiten." —

„Ach prächtig, Bastian, Du bist prächtig! Nein, Friedemann, ich hab' den Vater mein Lebtag noch nicht so lustig gesehn!" — — — — — — — — — — — — — — — —
— — — — — — — — — — — — — — — — — — — —

Der Abend kam, — es war ein Abend voll Heimlichkeiten. Jeder schlich herum und lächelte, als gält's einen Spitzbubenstreich. Altnikol hatte Alles zum Quartett besorgt, hatte Krebs gerufen und Emanuel war in's Geheimniß gezogen.

Der alte Bach war zum Weinhändler und Kuchenbäcker gegangen. Magdalene, die alte Hanne und die Töchter rumorten in der Küche, wo das Feuer prasselte und der leckere Braten sein erstes Aroma zu entsenden schien. Nur die arme Friedrike, der Friedemann gesagt hatte, Nikol sei einstweilen weggegangen, sie möge sich auf ein andermal gedulden, war traurig. Sie hatte gemeint, so eine schöne Gelegenheit wie heute komme nicht wieder, und Liebe, Organistenstelle, Glück und Zukunft gingen der Armen in Gedanken alle in den Küchenschlot.

Die Thränen traten ihr in die Augen, so daß es die Mutter gewahr wurde. „Ach, der alte Rauch beißt mich blos in die Augen!" stotterte das Mädchen.
— — — — — — — — — — — — — — — — — — — —

Der Tisch war gedeckt. Braten, Wein, Kuchen und Obst prangten darauf, und Vater und Mutter nebst den Kindern allen saßen herum.

„Wo bleibt denn der Altnikol? Habt Ihr ihm denn nicht gesagt, daß er heute unser Gast ist?" sagte Sebastian unruhig und seine Augen hafteten auf Friedemann.

„Er wollte gleich wiederkommen," antwortete dieser, „ich will doch einmal sehen!" — und Friedemann ging hinaus.

„Und der Emanuel fehlt auch? — Was das für eine Trödelei ist!" brummte der Vater. „Meiner Seele, das junge Volk wird heutzutage immer unaccurater! Da war ich ein andrer Kerl, ich — "

Und das Quartett, das draußen begann, schnitt seine Philippika ab. —

Auf dem Flur saßen die vier alten Quartettgenossen und spielten des Vaters Lieblingssonate wie ehemals. Friedemann erste, Emanuel zweite Violine, Krebs Bratsche und Altnikol das schwermüthig sonore Violoncell. —

Der Vater war tief ergriffen. Lautlos hörte er und folgte jeder Passage, jeder Modulation mit lächelndem Neigen des Hauptes, grüßte jeden Ton wie einen alten lieben Bekannten, wie einen Sohn, der in's lang vermißte Vaterhaus zurückkehrt. Vor ihm saßen seine beiden Söhne, zwei Talente von seltner Größe. Der eine, dessen Ruf schon weit erklang im deutschen Land, der andre, Emanuel, reif, hinauszugehen um seine erste Lanze zu brechen; dort seine beiden liebsten Schüler, der eine seinem Herzen seit wenig Stunden doppelt lieb. An seiner Seite das treue, fröhlich schaltende Weib, um ihn die Schaar lieblicher Töchter, spielender Knaben. Er selbst geschmückt, heut das erste Mal wahrhaft geschmückt mit dem Lorbeer des Ruhmes; — o stolzes, selig großes Künstlerglück! — Und doch — doch — o, daß nichts ganz rein sein darf, — daneben in der Kammer erhob sich ein quirlend greller Thiereslaut, die Stimme seines blödsinnigen David.

„Der Herr hat's gegeben, der Name des Herrn sei gelobt!" murmelte Sebastian und preßte Magdalenens Hand, die rasch aufstand und zu dem armen Kleinen ging, die Doppelthräne der Seligkeit und Schmerzen zu verbergen.

Das Quartett war aus, Alle saßen um den gastlichen Tisch und ließen Hannens Kochkunst das gebührende Lob thatsächlich und mit Worten zu Theil werden. Die Gläser kreisten und bald ließ man die herrliche Frau Musika, bald den Altmeister Sebastian, die Hausmutter und Friedemann leben. Der Tisch war abgeräumt, die Gläser blieben.

„Nun Kinder, aufgepaßt! Jetzt wollen wir den alten Ohrenschmaus der lustigen Thüringer halten, wer lacht, muß aufhören, wer gewinnt, dem schenk' ich ein Andenken an diesen Tag!" —

Und nun begann ein eben so seltsames wie ungewöhnliches Schauspiel oder besser Ohrenspiel — oder doch Schauspiel, denn es war auch genug dabei zu sehen.

Bei Sebastian Bach war alles, selbst die ausgelassenste Freude, das, was wir, wenn wir animirt sind, Blödsinn treiben nennen, Musik. Wenn er, was natürlich nicht gar oft geschah, so überaus fidel war, so wurde ein sogenanntes Quodlibet gesungen. Das war aber nicht, wie wir es kennen, eine Reihe Melodien, die, geschickt abgebrochen, harmonisch in einander verlaufen, sondern etwas ganz anderes. Jeder Anwesende, und daß Jeder musikalisch war, versteht sich hier von selbst, — jeder Anwesende mußte Etwas singen. Der eine ein Volkslied,

der andere einen Choral, der dritte ein Menuett, der vierte ein Schelmenlied, etwa vom „Schneiderle, das sich Leba nahm, Leba nahm", und so Jeder etwas Anderes. Dies wurde nun wie ein Canon gesungen.

Man kann sich von der Drolligkeit dessen wohl kaum einen Begriff machen. Lange dauerte es nicht, so platzte Einer in herzliches Lachen aus, und mußte aufhören, bis endlich der Letzte herzhaft mit seiner Weise schloß. — Heut war Altnikol Sieger und wahrscheinlich wohl nur darum, weil sein Herz gerade der Lustigkeit nicht sehr zugänglich war. —

„Na, der Altnikol hat's also! — Gut, eh' Ihr heimgeht, erinnert mich dran; ich hab's in meiner Stube oben, was Euch zugedacht ist. — Hier sind noch drei Flaschen Wein, die wollen wir 'nüber zum Klavier nehmen, damit wir etwas Tastenschmalz haben. Hast Du das Buch, Mutter?" —

„Da ist's, Vater!" und Magdalene langte ein altes geschriebenes Notenheft hervor und reichte es dem Alten.

Nun ging's in's Unterrichtszimmer, wo das Klavier stand. —

„Paßt einmal jetzt auf, Kinder. In dem Buch da steht ein Lied, das hab' ich unsrer Mutter gedichtet und componirt, als wir Brautleute waren und seitdem keins wieder. Es ist eine artige Anweisung für Liebesleute, wie sie sich zu verhalten haben. Da Friedrike, sing's einmal; Altnikol mag Dich begleiten." —

Die beiden Liebenden waren wie vom Schlage getroffen. —

„Nun, was ist's denn? Habt Euch doch nicht, Ihr seid ja keine!" —

Friedrike hätte zusammenbrechen mögen, aber sie durfte Nichts merken lassen. Des Vaters ernstes „Ihr seid ja keine" gab ihr den Gnadenstoß. Sie mußte singen, wenn sie sich nicht unerhört bloßgeben wollte. Der bleiche Altnikol setzte sich an's Klavier, das Buch ward aufgeschlagen, und bebend begann Friedrike:

„Willst Du Dein Herz mir schenken,
So fang' es heimlich an,
Daß unser Beider Denken
Niemand errathen kann.
Die Liebe muß bei Beiden
Allzeit verschwiegen sein,
Drum schließ' die größten Freuden
In Deinem Herzen ein."

„Behutsam sei und schweige
Und traue keiner Wand,
Lieb' innerlich und zeige
Dich außen unbekannt.
Kein Argwohn mußt Du geben,
Verstellung nöthig ist,
Genug, daß Du mein Leben
Der Treu' versichert —"

Da konnte die arme Friedrike ihrer Thränen nicht Herr werden. Krampfhaft schluchzend fiel sie der Mutter um den Hals, Altnikol, im tiefsten Herzen verwundet, erhob sich und wollte nach Hut und Stock greifen.

„Ach ja, Nikol, haltet doch noch! Wenn Ihr gehen wollt, muß ich Euch ja das Quodlibetgeschenk geben. Da, Herr Organiste von Naumburg, wenn's Euch nicht zu gering ist, da nehmt meine älteste Tochter Friedrike. Ihr müsset Sie mir nur noch ein Bissel auf Borg lassen, bis Ihr in Naumburg eingerichtet seid!" — — — — — — — — — — — — —

„Hoch, Kinder, hoch! Heut ist Verlobung, daß Ihr's wisset!" — — — — — — — — — — — — — —

— — — — — — — — — — — — — — — — — — —

Der Freudentag war verrauscht, die Verlobten hatten mit besserer Courage denn vorher auf Friedemanns Bitte das reizende: „Willst Du Dein Herz mir schenken" zu Ende gesungen, der letzte Ton war verhallt, das letzte Glas getrunken. Nach einem seligen Kuß und dem lustigen „Gute Nacht, Herr Schwiegersohn!" Sebastians war Altnikol nach Hause gegangen und hatte versprochen, sofort nach Naumburg zu schreiben.

Die Familie Bach begab sich fröhlich zu Bett und Sebastian, seinen Friedemann am Arm, ging hinauf in seine Stube.

Es war eine herrliche Maiennacht. Voll und groß goß der Mond sein thauigt Silber auf die Straßen, laulich fächelte der junge Blüthenwind durch's offene Fenster. Ach, es war ihnen Beiden so wohl, sie dehnten sich vor Behagen!

„Lieber Vater," sagte Friedemann, als sie allein waren, ich möchte Dich auch um ein Andenken an diesen schönen Abend bitten, daß ich mich immer erinnern kann, wie glücklich ich heute gewesen bin. So ein Tag hilft über manches Herzeleid weg. Ich möchte Dich nämlich bitten, mir zu erlauben,

daß ich das schöne Lied nach Dresden mitnehmen darf, ich will auch gar nicht sagen, von Wem es ist." —

„Gut, Friedemann, nimm es mit, und wenn Du einmal ein Mädchen gefunden hast, die für Dich paßt, so ein braves, gutes, einfach schlichtes Herz wie unsere Mutter, dann sing' es ihr vor, aber" — und Sebastian wurde sehr ernst — „versprich mir, daß Du nie ein Liebeslied componiren willst, Friede, — nie!" —

„Nie, lieber Vater, ich componire niemals ein Lied!" —

„Komm, setz' Dich an's Fenster zu mir her, Sohn, in's volle Mondlicht, daß ich Dir in's Gesicht sehen kann. Der Wein hat mich so lebendig gemacht, daß ich noch nicht schlafen kann, ich möcht' halt den schönen Tag noch länger haben, als er lang ist; wer weiß, Friedemann, ob wir bald wieder so vergnügt sind?" —

Vater und Sohn saßen einander gegenüber, das Licht in der Stube war ausgelöscht.

„Sag', Friedemann, hast Du noch kein Mädchen gesehen, die Dich gerne mag? Bist doch ein stattlicher Kerl: hast Du kein Glück bei Weibern?" —

„Na, soll ich denn das selber von mir sagen, lieber Vater? — Es giebt wohl genug, denk' ich, in Dresden, die mich gern sehen, aber ich wüßt' keine, die ich möchte. Wenn's wahr ist, daß einem Verliebten absonderlich zu Muthe sein muß, dann bin ich gewiß keiner. Meine Zeit ist noch nicht da, Vater, ich muß erst Was geschaffen haben, daß die Leute sehen, ich tauge was zum Erzeuger, eh' ich dran denk', eine Frau zu nehmen." —

„Das läßt sich hören, Friedemann. Da denkst Du ungefähr wie ich. Aber warte nicht zu lange, Sohn. Wenn man sonst sein Brod hat, kann man gar nicht zeitig genug heirathen. Weißt Du, warum? — Erstens strebt man viel ernster, dann gelingt einem Alles besser, und was man erringt, hat man zu Zweien, das ist viel schöner. Wenn der Künstler auch noch so alt, noch so berühmt ist, er lernt doch noch immer aus; wer nicht mehr *lernen* kann, ist aber todt, Friedemann. Was man aber von seiner Frau lernt, ist gerade das Beste in der Kunst und im Leben, denn die Kunst des Lebens, die Welt klugheit, und das Leben in der Kunst, die Empfindung, ist Das, was die Weiber immer *besser* verstehen. Warte nicht zu lange mit Deiner Häuslichkeit, Sohn; gerade Du, Du

brauchst eine Frau, denn Du bist einer von den Geistern, die nur im Himmel oder in der Hölle Raum haben, solche aber müssen bald heirathen, daß sie fein auf der Erde gehen lernen. — Nein, nein, rede mir nichts ein, ich kenne Dich gar zu gut! Du wirst ein großer Künstler werden, aber Du kannst — nimm's mir nicht übel, Friedemann — Du kannst auch ein großer Lump werden! Ich hab' manchmal schon recht mit Aengsten an Dich gedacht, wie Du bei dem noblen Volke unter den glattbusigen, lavendelstänkrigen Weibsleuten in Dresden sitzest, und die Frau Ministerin hier und die Frau Gräfin da, und der Herr Kammerherr und der Herr Oberstallmeister tätscheln Dich, zerren an Dir und verhunzen Dich; — nicht als Künstler, das können sie gar nicht, als Künstler kannst Du Dich selber nur zu Schanden machen, — aber als Menschen können sie Dich verschimpfiren. Halte Dich zu Deinem Pfarrer, Sohn, und nimm Dir ein Weib; denn, so wahr mir Gott helfe, das Leben ist eine verteufelt schwere Kunst! — Ein andermal weiter, Friedemann. Morgen ist auch ein Tag." — — — — — — — — — — — — —

Zehntes Capitel.

Geld!

„Sein oder Nichtsein, das ist nun die Frage."

So grübelt der unselige Hamlet, schwankend zwischen Thun und Lassen, Leben oder Tod!

Vor wie viel Tausende unserer Mitmenschen tritt diese Frage nicht hohläugig hin und wird durch Pistol, Strick oder Welle aufgelöst? — Ja, uns Allen, leise oder laut, schüchtern oder frech, drängt sie sich zu Zeiten auf, nur aber meist anders, als bei dem Dänenprinzen voll Wittenberger Scholastik. —

Hamlet gehört mit seinem Charakter, seinem ganzen Wollen, Fühlen und Können, seiner ganzen Dialektik der Romantik an. Nur die Romantik fragt nach dem „Sein oder Nichtsein." — Die moderne Zeit, die Zeit des Egoismus, erwähnt nicht mehr, ob sie ist, sondern ob sie hat. „Haben

oder Nichthaben, das ist die Frage", und wenn man hat, so ist man. Die Frage des Besitzes, das Geld, ist der Angelpunkt der Existenz geworden, und wenn im Hamlet die ganze Romantik ruht, so ist die moderne Zeit der Shylok, der da wimmert: „Ihr ra bt das Leben mir, wenn Ihr die Mittel nehmt, durch die ich lebe!" Und dieser scheußliche Jude, die moderne Zeit mit ihrem „Pfund Fleisch", wenn man ihr näher in die Augen leuchtet, ihr unparteiisch auf den Grund geht, welch' tragische Figur ist sie doch, welch' riesig großer Charakter mit einer Welt voll Weh: „daß man auf dem Rialto sie geschmäht um ihre Gelder und um ihre Zinsen!" —

Es ist leicht, ein sittliches Entsetzen vor ihr zu affectiren und zu sagen: „Ich habe ein moralischeres Gefühl als meine Zeit, mir ist das Geld nicht Sein!" Es ist auch leicht zu sagen: „Unsere Zeit ist nicht so egoistisch, sie hat Höheres und Edleres zum Inhalt, als die Selbstsucht!" — Wer will es denn beweisen? —

Die moderne Zeit, die mit der Reformation anbrach, hat drei verschiedene Elemente.

Klänge der alten, entwichenen Autorität hallen in ihr leiser oder lauter wieder, und dazwischen ein ferner Gesang, ein nebelhaftes Traumbild, das keinen Namen hat und uns von Weltversöhnung und dem Bunde der Menschheit in der Zukunft plaudert. Es ist dasselbe leise Sphärenlied, das einst der Menschheit Haupt umspielte, als die Antike zusammenbrach.

Der Grundton aber (und davon nur, von der leitenden Idee, ist die Rede), der Grundton ist das Ich, das Subject. Die Sucht zu herrschen, zu haben, ist der oberste Lehrsatz des achtzehnten und neunzehnten Jahrhunderts, und Geld der allgemeine Kaperbrief für Güter jeglicher Art, denn jedes Gut ist mein für Geld.

„Wenn ich sechs Hengste zahlen kann,
Sind ihre Kräfte nicht die meinen?" — —

Es beschleicht uns ein peinliches Gefühl dabei, wie beim Anschauen des Shylok. Und doch, wenn die Existenz der Menschheit an dem Hamlet oder dem Juden hinge, ich würde doch den Juden nehmen, denn in ihm liegt die Lehre der Vergangenheit und die Lehre der Zukunft! —

Die Kriege der Autorität, die Kämpfe um eines allgemeinen Gedankens willen hatten schon vor Beendigung des dreißigjährigen Krieges aufgehört, seit jener Zeit sind nur

individualistische Kriege bis zum Jahre 1813 geführt worden. Erst da, als sich das empörte Volk Europa's erhob, den ländergierigen Alexander der modernen Zeit zu bekämpfen und den neuen Prometheus der Bourgeoisie an den Felsen St. Helena zu schmieden, leuchtete wieder ein Gesammtgedanke durch den Krieg. Der Gedanke nämlich, seine nationelle Persönlichkeit nicht durch die übermüthige eines Fremden ersticken zu lassen. Selbst dieser Gedanke war nicht mehr ganz rein, weil sich die subjective Richtung der ganzen Epoche nicht aus ihm fortleugnen ließ. — Was auch an Aufopferung und spartanischer Tugend seit der Reformation im Kampfe zu Tage gekommen sein mag, der innere Nerv desselben, die Maxime, den materiellen Besitz zu sichern oder auszudehnen, ist, trotz aller Weltgedanken, die man zur Devise borgte, herrschend geblieben — bis auf Weiteres. — — — — — — — — — — — — —

Brühl hatte die Zinne seines Strebens erreicht, er war alleiniger Minister! — Im Moment der Entscheidung hatten die Königin sammt der katholischen Partei sich auf den Monarchen geworfen, und aus dem Sturze der drei unglücklichen Kronenträger Brühl nicht nur gerettet, sondern ihn sogar auf das Staatsroß gehoben, indem sie alle diplomatischen und religiösen Beweggründe aufboten, um die Wahl des Lieblings in des Herrschers Augen plausibel erscheinen zu lassen. Gern hätte die Königin (vielleicht aus geheimem Vorgefühl) den guten Hennicke gerettet, aber „der Lakai, der Lakai!" „„Zwei Pagen und ein Lakai"", das hatte August III. doch zu furchtbar alterirt, und man mußte von Hennicke abstehen, wollte man nicht Gefahr laufen, daß der König sich ganz und gar beruhigte und aus Gnade auch noch Sulkowsky gar wieder in den Kauf nahm. —

Brühl ward also alleiniger Minister!

Königin Maria Josepha jubelte, daß doch endlich die Stunde geschlagen habe, wo sie die Lilienhand an Sachsens Steuer legen könne. Quarini und die katholische Fraction begannen mit unendlicher Behäbigkeit sich breit zu machen, und träumten von der systematischen Katholisirung des Nordens, denn Brühl, der liebe Brühl, war höchst gefällig. Wer hätte in diesen ewig freundlichen Zügen Undankbarkeit lesen, in diesen bis zum Uebermaße höflichen Manieren nicht die personificirte Dienstwilligkeit finden wollen? Für Jeden hatte er einen „ergebenen Diener", ein bereites Versprechen, eine befriedigende Antwort, und wohl nie hat ein Hofmann eine

geschmeidigere Rhetorik als er gehandhabt, um — Nichts von alledem zu thun. —

Der allergrößte Schritt zu seiner Befestigung war dadurch geschehen, daß er in einer geheimen Audienz bei August sofort aus dem Lager der Königin in das des Königs übertrat. — Josepha und Quarini täuschte er dadurch, daß er katholisch wurde. Er operirte somit gegen die Königin beim König, operirte durch Einführung des strengen, altspanischen Ceremoniells gegen die Nebenbuhlerei des Hofes, und wenn Sulkowsky den König allein isolirte, so isolirte Brühl zuerst das Herrscherpaar vom Hofe, um es unter sich wieder durch gegenseitiges Mißtrauen zu trennen. Er allein wurde das einzige Band, welches das königliche Paar mit dem Lande und Hofe einte, das einzige Sprachrohr aller Interessen, der einzige Kanal, durch welchen Alles zu- und abfloß. Antonie von Brühl, als Oberceremonienmeisterin, theilte sich mit der ihr ergebenen Ogilvi in den innern und äußern Dienst bei der Königin; die einzelnen Minister hatte Brühl zu einem Gesammtministerium vereinigt, in welchem jene nur Departements ausmachten, die einen Geheimen Ministerial-Director, das heißt einen Secretair Brühls, zum Vorstand hatten. So kamen die Geschäfte in die Hände eines Siepmann, Saul, von Stubenberg, Hofrath Essenius, Kriegsrath Karbe, von Stammer, von Tritschler und Anderer dieser Gattung.

Alle diese Leute hatten nur die Fähigkeit, den rücksichtslosen Willen ihres Chefs durchzusetzen, und wenn Brühl dem königlichen Begehr nach Geld durch diese Organe willfahrte, so kann man sich leicht einen Begriff machen, wie viel davon erst unterwegs hängen blieb, ehe es in den Schatz floß. —

Brühls eigenstes und alleiniges Geschäft war's, sich durch die größten Vorsichtsmaßregeln vor jähem Sturze zu sichern, dem König stets Gesellschaft zu leisten und so sich auf's Engste mit den Gewohnheiten des Monarchen zu verschmelzen, eines Monarchen, dem Alles Gewohnheit und die Gewohnheit Alles war. Von 10 Uhr Vormittags bis 8 Uhr Abends war Brühl fast ununterbrochen um ihn und während seiner Abwesenheit sorgte er klüglich, daß der König nur mit Leuten in Berührung kam, die von ihm ganz abhängig waren und um ihres eigenen Vortheils willen Nichts fehlen ließen, was den neuen Minister in der Gunst seines Herrn befestigen konnte. Die verschärften Hofceremonien begünstigten die Absicht des Grafen um so mehr, und er wußte sie so umständlich, so weit-

chweifig und zugleich luxuriös zu machen, daß der König und die Königin selbst ausnehmend damit zufrieden waren, und in diesem Bestreben ihres Premiers nur die Absicht sahen, die Heiligkeit der Majestät immer mehr zu erheben und zu wahren. Quarini, der auf's Engste mit Brühl alliirt war und mit ihm alle Nachmittage arbeitete, referirte der Königin über die laufenden Geschäfte und holte ihre Meinung ein. Da aber Pater Quarini mehr eitel als herrschsüchtig, mehr geldgierig als hierarchisch, mehr Casuist als Intriguant war, und Brühl ihn mit dem Versprechen des Cardinalshutes wie mit lucrativen Einnahmen geschmeidig erhielt, machte er ihn ganz zu seiner Creatur.

Das Brühlsche Ehepaar machte geflissentlich den König glauben, daß nur er das Land regiere, brachte die Königin zu der Meinung, daß erst durch ihre Hände Alles fließe, ehe es geschehe, machte Quarini glauben, daß er der Einflußreichste sei, kurz war der ergebene Diener von Allen und — betrog Alle! Daß Brühl ein gefährliches Spiel spiele und stets balanciren, redressiren und vorbeugen müsse, um nicht entdeckt zu werden, war er sich bewußt, und daß er das durch sein ganzes Leben konnte, das allein machte ihn zu einer interessanten Person.

Er war der größte Seiltänzer seines Jahrhunders, das noch so reich an salto mortales war. —

Dafür führte er aber auch ein Leben der Angst und des Mißtrauens, der Furcht und Schlaflosigkeit, der ewigen Aufregung und tödlichsten Spannung. Der ärmste Bettler der Erde hätte es verschmäht, also zu leben, und dies Alles um — Antonien! Sie war der Dämon dieses Mannes. — —

Inzwischen hatte in Preußen Friedrich Wilhelm I. das Zeitliche gesegnet und Friedrich II. bestieg den Thron, eine neu aufgehende Sonne unter den erbleichenden. — Es war der junge Aar, der sich auf die nordische Eiche schwang und umsah nach ernsten Thaten. —

Um dieselbe Zeit starb Kaiser Karl VI. Auf die pragmatische Sanction vertrauend, legte er seine Würde in Maria Theresia's Hände.

Da zuckte es elektrisch durch alle Cabinette! Die Selbstsucht flüsterte zu süß von der Vermehrung an Land und Macht, als daß man hätte wiederstehen können. Die Höfe sahen sich an und verstanden sich.

Ein Glück, daß die verschiedenen Cabinette selbst nicht

einig und Nebenbuhler waren. Die Einen wollten Oestreich ganz für sich, Andere wollten wenigstens noch theilen. Was kümmerte sie die Garantie der pragmatischen Sanction, die sich Kaiser Karl hatte so sauer werden lassen? Baiern, mit ihm Frankreich (das gar gerne seine Hände mit hineinsteckte, um durch den auswärtigen Scandal den inneren zuzudecken), Spanien, Rußland, Großbritannien, Niederlande, das deutsche Reich und Sachsen zumal, waren lustig bei der Hand mit ihren Ansprüchen. — Unter Allen schien Baiern insofern noch am meisten im Recht, als es die pragmatische Sanction nie gewährleistet hatte, die Uebrigen brachen aber schlechterdings ihre eigenen Zusagen.

Königin Josepha, als nächste Tochter Kaiser Karls, hatte, abgesehen davon, daß sie sich ihres Rechtes schon begeben, die *ersten* Ansprüche an Oestreich, und die Seele dieser stolzen Frau jauchzte schon bei dem Titel „Kaiserin-Königin", und Brühl wie Antonie wurden viel zu sehr durch die Aussicht auf das Ministerium des *deutschen Reichs* gekitzelt, als daß ihnen ein leidiger Schwur, ein bloßes Versprechen hätte Scrupel erzeugen *sollen*.

Der Ehrgeiz ist ein gefräßiges Ungeheuer!

Inmitten der Wetter, die sich um Oestreich bildeten, im Augenblick der stillen Schwüle, die dem Orkan vorherzugehen pflegt, erschütterte ein jäher Donner, ein zischender Blitz die elektrisch gespannte Welt.

Friedrich II. war in Schlesien einmarschirt, hatte bei Mollwitz gesiegt, war anerkannt in Breslau.

Unter all' den lauernden Feinden war er der rascheste, kühnste und entschieden — *ehrlichste*. Ihm fiel nicht ein, erben zu wollen wie alle Andern, er forderte nur den Besitz seiner Ahnen zurück und zwar darum *jetzt* zurück, weil er ihn nicht erst die Beute lachender Erben Kaiser Karls werden lassen wollte.

Das aber war der Anlaß, daß nun Jeder sich beeilte, seinen Löwenantheil an sich zu nehmen. — Sachsen und Baiern forderten die ganze Erbschaft und Frankreich half ihnen, Spanien wollte die Lombardei, Sardinien Mailand, kurz die ganze Welt hatte Rechte in Oestreich; war doch die Gelegenheit zu verführerisch! Was konnte es für Schwierigkeiten machen, mit einem Weibe fertig zu werden?

Die arme Maria Theresia schien wirklich verloren in den Augen ihrer Gegner.

Ja, wenn die Politik sich so berechnen, der Gang des Weltgeistes so herauscalculiren ließe, wie geometrische Verhältnisse! —

Aus den Tiefen ihres Elends, aus dem Bronnen ihrer Thränen erstand der armen Bedrängten ein rettender Engel, ein Seraph, der in der Weltgeschichte ewig der letzte Hort der Fürsten gewesen ist, das Volk. Die Liebe des Volkes hielt den Medusenschild vor die Geängstigte, die Liebe des Volkes trat als St. Michael mit flammendem Schwerte vor ihr zerrochenes Recht und — ein Hohngelächter schallt durch die Geschichte — Maria Theresia blieb Herrin ihres Reichs! —

Die plötzliche Besitzergreifung Schlesiens, so hart an der Grenze Rußlands, hatte die Czaarin Elisabeth stutzig gemacht, und da sie nicht wußte, wohin der junge Kriegsgott Preußens sein Auge richten würde, wünschte sie ihm in Deutschland ein versteckes Paroli zu bieten. Sie legte darum ihren Groll gegen August III. bei Seite und war geneigt, mit Sachsen, Baiern und Frankreich eine Allianz gegen Oestreich zu schließen. Brühl und die Königin, auf sicheren Erfolg bauend, besonders da sie im schlimmsten Falle mit Baiern halb Part machen und dies durch eine Verheirathung mit der Prinzessin Anna versiegeln konnten, unterzeichneten den Allianztraktat.

Andererseits war August III. auch von Preußen um eine Allianz gegen Oestreich angegangen und ihm Mähren zugesichert worden. Da dem Cabinet zu Dresden aber das Ganze erringenswerther war als ein Theil, der ihm wirklich der Lage wegen nicht viel helfen konnte, so lavirte es und suchte Berlin hinzuhalten.

Friedrich der Große war jedoch nicht der Mann, der mit sich spielen ließ, und er entschloß sich rund und nett, in Person zu wissen, woran er wäre.

Plötzlich ward der Dresdener Hof mit dem Besuch Friedrichs II., der in Begleitung des Prinzen Heinrich zum Besuch kam, überrascht. Der König, die Königin, Brühl, Alles war verlegen, sehr verlegen! So empfing man ihn. —

Dem jungen Herrscher genügte ein Blick, die Situation zu erkennen. „Die Herren Sachsen haben sich schon verjagt. Wir werden bald sehen, an Wen!“ äußerte er zu Prinz Heinrich, als er zum ersten Male die Zimmer des Königs betrat.

Es war ein sonderbares Schauspiel. Friedrich II. und August III. Die Energie und das Phlegma symbolisch dar-

zustellen, hätte man diese beiden Königsangesichter nehmen müssen.

Es war großer Empfang. Alles Ceremonie, Alles Freundlichkeit. August III. wie Brühl und Josepha lag Alles daran, daß kein Wort Politik geredet wurde.

Josepha war doppelt überrascht worden, sowohl unangenehm vom preußischen Besuche, als angenehm von dem Eintreffen ihrer Erzieherin, dem Fräulein von Kling, einer schlanken, tabackschnupfenden Person, welche Bigotterie, unfreiwilliges Cölibat, Neid und Intrigue zur Mumie zusammengetrocknet hatten. Sie hatte auf einem Gut an der sächsisch-böhmischen Grenze bei einer Freundin, einer ehemaligen Hofdame, verweilt und war, von Sehnsucht ergriffen, nach Dresden geeilt, um einmal zu sehen, ob die Königin sich ihrer noch erinnere. —

Es war Galaball, Alles schwirrte untereinander. Da nahm Friedrich II. Gelegenheit und zog seinen cher frère von Sachsen in eine Fensternische, — er wollte ihm auf den Zahn fühlen. Augusts Auge suchte lange verzweiflungsvoll nach seinem Brühl, der ihn aus der Affaire ziehen sollte, und endlich sah er ihn. Brühl, das Schlimmste fürchtend, wollte eben zu ihm und Friedrich treten, als eine Hand sich fest auf seinen Arm legte. Es war Fräulein von Kling.

„Herr Minister, ich muß Sie sprechen!" sagte die Dame leise. —

„Meine Gnädige, Seine Majestät —"

„Spricht mit seinem hohen Besuch. Sie werden mir ein paar Secunden Zeit schenken, denn was ich Ihnen zu sagen habe, wird Ihnen wichtiger sein, als alle Allianzen. Wenn Sie mit mir gesprochen haben, dürfte es Ihnen leichter werden, den König von Preußen abzuweisen." —

Es lag etwas im Ton der Dame, das Brühl wie Eis berührte. Die Gewißheit, die aus diesen grauen, stechenden Augen, dieser höhnisch gekniffenen Lippe sprach, zwang ihn zu Furcht. Lautlos folgte er ihr. —

Sie führte ihn weit weg durch entfernte Säle. Matt klang der Schall der Musik zurück. Sie waren zur Stelle, in einem stillen, matt erhellten Foyer.

„Herr Minister von Brühl, ich komme direct von Wien und grüße Sie vom Fürsten Lichtenstern. Wenn Sie nicht binnen vier Wochen den Allianztraktat lösen," und sie zog ei

apier aus der Tasche, „so läßt die Kaiserin-Königin dies ocument drucken!“ —

Brühl hörte nicht, sah nicht, fühlte nicht, er öffnete echanisch das Papier.

Es war eine Abschrift des Theilungsplans, die er aus m Archiv für Lichtenstein entwendet hatte.

Brühl brach ohnmächtig zusammen. — Fräulein von Kling b das Pergament auf, den Minister ließ sie liegen und ging den Ballsaal zurück.

— — — — — — — — — — — — — — — — — —

— — — — — — — — — — — — — — — — — —

Brühl erschien nach einer Stunde wieder unter den Tanden. August stand noch immer in der Fensternische, vor m Friedrich II., der ihm seine Absichten auseinandersetzte. rühl schritt auf Beide zu und blieb kurz vor ihnen stehen, n Wink seines Monarchen abwartend.

„Ah, gut, daß Sie kommen, Graf,“ rief August. Brühl t heran. „Ich habe mich bisher dringend bemüht, unsrem hen Gast das Schwierige unsrer Lage auseinanderzusetzen, d daß wir uns nicht sofort entscheiden können.“ —

„Ich meine, es ginge doch,“ sagte Friedrich und warf helnd einen Blick auf Brühl. „Bei Staaten, die nach festchlossenen Grundsätzen regiert werden, wie die unsren, kann n über das, was man in der Politik thun will, kaum us mit sich sein, es kann nur auf das Wie ankommen.“

„Sicher, Majestät!“ antwortete Brühl rasch. „Sachsen m ein Bündniß mit Preußen und den Seemächten nur ernscht sein, doch wie sich das realisiren mag, ist eben das hwierige. Preußen steht Oesterreich gegenüber auf andrem den, als Sachsen. Preußen erkennt Maria Theresia als iserin-Königin an, und verlangt nur das von ihr, was es t altes Anrecht nennt. Wir bestreiten der jetzigen Herrscherin t Oesterreich aber überhaupt das Recht, Seiner apostolischen ajestät, dem verstorbenen Kaiser, zu succediren. Unsere Anüche sind älterer Natur und es handelt sich für uns um Besitz Oesterreichs. Euer Majestät müssen mit Verlaub eben, daß wir in dieser Frage auseinandergehen, und wenn Wien beliebt hätte, der Krone Preußen in ihren schlesischen sprüchen gerecht zu werden, hätten wir vielleicht in diesem genblick schon einen vollständigen Bruch zwischen Preußen Sachsen zu beklagen gehabt.“ —

„Ah, nicht übel, Herr Graf, dagegen ist eben ein Bündniß

das beste Schutzmittel!“ und Friedrich lachte. Dann sein Augen ruhig, groß und sonnenhaft auf Brühl richtend, sagt er mit schneidender Glätte: „Ich bin kein Mann von Pe rentheſen und Schachtelſätzen, Herr Miniſter, und meine einfac daß die pragmatiſche Sanction, die Thereſien den Thron ſicher von allen Potentaten, außer Baiern, verbrieft und garanti iſt. — Verſtehen Sie, Herr Graf? feierlich garantirt! Nu Baiern hat ein moraliſches und juridiſches Motiv zum Krieg Ich habe der Kaiſerin Recht nie beſtritten, ſondern nur ge fordert, was mein iſt, und heilig iſt mir mein Wort, ſelb wenn ich es zu bereuen hätte. Sie haben Recht, Herr Miniſte wir ſtehen nicht auf demſelben Boden der Anſchauung und de — Begriffe. Wem es von uns Beiden beſſer anſteht, ſein Hände in Unſchuld zu waſchen und prüde zu ſein, weiß i nicht, aber gut, ich beſcheide mich. Morgen werde ich mir er lauben, von meinem Königlichen Bruder von Sachſen definitiv Entſchließung zu erbitten.“ —

Als Friedrich mit dem Prinzen Heinrich den Ball verließ ſagte er: „Wo Brühl aufhört, ein Narr zu ſein, iſt er ei Spitzbube. Morgen Nacht reiſen wir.“

— — — — — — — — — — — — — — — — — —

„Mein Gott, Brühl, wo waren Sie denn die ganze Zeit Dieſer preußiſche Furioſo hat mir auf eine ganz unangenehm Weiſe zugeſetzt.“ –

„Ich habe eine wichtige Nachricht erhalten, Majeſtät. – Während der König von Preußen hier ſcheinbar für ein Allianz mit uns wirkt, iſt er mit Baiern, Frankreich und Rußland in geheime Uebereinkunft getreten, und wenn Thereſi überwunden iſt, wird man ſich auf uns werfen.“ –

„Was? — — Mein Gott! wäre das denkbar? — Un woher haben Sie die Nachricht?“ —

„Von einem meiner geheimen und zuverläſſigen Unter händler.“

„Aber mein Gott, was iſt zu thun?“ —

„Raſch handeln, Majeſtät! Preußen muß man los werden die Baieriſche Allianz ſehr lau betreiben und Oeſterreich n ſo feindlich behandeln, daß man nicht jeder Zeit ſich mit ihn verſöhnen kann. Vor Allem müſſen wir gerüſtet ſein. Ich werde mir erlauben, Euer Majeſtät morgen definitive Vorſchläg zu machen. Vor Allem gerüſtet!“ –

„Gut, gut, Brühl! – Brühl, habe ich auch Geld?“ –

„Ja, Majeſtät“ — — — — — — — — — — —

Der König verließ das Fenster und trat, von seinem Minister gefolgt, zur Königin, der er zu einer Polonaise den Arm bot. Gräfin Brühl tanzte mit dem Kammerherrn von Lenke. Brühl engagirte das Fräulein von Kling. Der Tanz begann.

„Haben Sie sich von dem Schreck erholt, Herr Minister?“ fragte die Kling spöttisch.

„Wie Sie sehen, meine Gnädige!“

„Und bei Ihrem Geiste und der Elasticität Ihrer Denkart, Herr Graf, haben Sie zweifelsohne auch schon einen heilsamen Entschluß gefaßt.“ —

„Wohl möglich, und ich hoffe, daß er heilsam ist. — Gesetzt nun aber, ich ließe es auf das Uebel, welches Sie mir angedroht, ankommen, was dann? — Man hätte dann nur in Wien die Freude, mich los geworden zu sein, an meine Stelle würde aber die Königin selbst treten, würde in meinem Geiste weiter handeln, und da ich, mein Fräulein, nie etwas Gewagtes unternehme, ohne daran das Schicksal andrer — höherer Personen zu knüpfen, so begreifen Sie leicht, daß ich so tief nie fallen kann, ganz einflußlos zu werden. Sehr leicht wär's also, daß die ganze Drohung auf Den mit doppelter Wucht zurückfiele, der sie ausgestoßen.“

Die Kling sah ihn mit großen Augen an. —

„Ha, Sie sind unendlich vorsichtig, Graf. Nun wohl, ich will Ihnen eine Alternative stellen. Im Falle Sachsen gegen uns ist, Veröffentlichung des Bewußten, falls Sachsen mit uns, erhält Ihre Frau Gemahlin eine Grafschaft in Böhmen im Betrage von zwei Millionen.“

„Ah, nicht übel. — Nun, verehrtes Fräulein, ich bin ein Mann, der Vernunft annimmt. Sie können nach Wien melden, daß ich mit Freuden thun will, was in meiner Macht liegt. Auf einmal können wir nicht aus unseren Beziehungen heraus. Sobald die Schenkungsurkunde der Grafschaft in meinen Händen ist, soll der Kaiserhof einen Alliirten mehr haben.“ — — —

— — — — — — — — — — — — — — — — — — —

„Habe ich Geld?“ Das war der leitende Gedanke August III. Hatte er die Beruhigung, Geld zu haben, so war ihm wohl, dann fühlte er sich sicher und zufrieden. Einmal kein Geld zu haben, oder nicht genug, das war seine ewige Sorge, das versetzte ihn in eine Angst, die schwer zu beschreiben ist. Mitten im Taumel des Vergnügens, bei der ernsthaftesten Ceremonie, im Garten oder bei der Jagd, überall

verfolgte ihn der Gedanke. Dann fuhr er empor, sah seinen Minister an und fragte: „Brühl, habe ich Geld?“ Und stets antwortete dieser: „Ja, Majestät!“

Ebenso wie der Monarch, dachte nun auch der Minister, und: „Habe ich Geld“ war die Frage, die er sich ebenso oft vorlegte, und Dank seiner Geschicklichkeit immer mit „ja“ beantworten konnte. Er sorgte natürlich vorerst für sich, legte ungeheure Kapitalien in Grundstücken, ausländischen Banken u. s. w. an, um, auf den Fall eines Sturzes, wenigstens nicht mit leeren Händen zu scheiden. „Habe ich Geld“ so dachten auch alle Die, welche an Brühls Stern ihre Existenz geknüpft hatten, und seine Secretaire scharrten in der Zeit zusammen, was sich zusammenscharren ließ, um in der Noth gedeckt zu sein. Unter ihnen waren namentlich Siepmann, Saul und Karbe die hervorragendsten. Ihre Beschäftigung war, besonders was die ersten Beiden anbetraf, weniger an ein spezielles Departement geknüpft, sondern Brühl verwendete sie in außerordentlichen Geschäften. Siepmann namentlich bewies, daß diese außerordentlichen Geschäfte weniger ehrenvoll als gewinnreich waren. — Siepmann! Wie eng war er mit Brühls ganzem Leben verflochten!

Und dieser Mensch war unersättlich ehrgeizig und geldgierig. —

Aus der Hefe des Volks entsprungen, hatte er sich durch seine ungeheure Verschlagenheit dem Grafen Brühl unentbehrlich und furchtbar gemacht, und der Minister hatte Nichts verabsäumt, was den Wünschen dieses Bittstellers genügen konnte. Er hatte Siepmann reich gemacht, ihn aus einem bloßen Schreiber zum Ministerial-Direktor, zu einer Art Unterminister erhoben, und nur der Adelstitel war ihm bisher noch immer vorenthalten worden. Eine Art von Scham und Stolz hielt Brühl ab, diesen Menschen mit sich in eine Linie zu stellen. — Er suchte ihn hinzuhalten.

Eines Tages aber trat Siepmann vor ihn hin und erinnerte ihn wieder an den Adelstitel.

„Ich warte nun schon so lange auf diese Gunst, habe sie, wie mich dunkt, zehnfach erkauft, und möchte endlich nun ganz ernstlich darauf dringen, mir den versprochenen Rang gütigst auszuwirken.“ —

„Siepmann seien Sie vernünftig. Lassen Sie doch endlich die alte Marotte fahren. Nehmen Sie lieber Geld. Ich will

Ihnen die Adelsforderung abkaufen. Was haben Sie denn an dem Titel?" —

Siepmann fuhr zurück „Ah, das ist schön, Excellenz! Diese ganze Reihe von Jahren haben Sie mich hingehalten, um mir jetzt eine Gunst zu verweigern, die durch die aufopferndste Thätigkeit ein Recht geworden ist?" Und das Gesicht des kleinen Kerls ward purpurroth. —

„Ihr Recht?" Und Brühl fuhr auf. „Ihr Recht, Herr? — Sie haben Dienste geleistet und sind dafür mit Geld und Aemtern überreich bezahlt worden, ja, haben sich meiner besonderen Gunst zu erfreuen gehabt. Ist das für einen Menschen Ihrer Gattung nicht genug? Beim Himmel, das fängt mir an etwas arg zu werden! — Den Adelstitel verleiht man nur an Männer von großen Tugenden und unbefleckter Ehre, nicht an —"

„Leute, die die Spitzbübereien eines Kammerherrn unterstützen, daß er Minister werden kann. Hahaha! Und Sie entsinnen sich nicht mehr, was ich Alles für Sie gethan? Wer hat denn Sulkowsky gestürzt? Ich! — Wer hat Ihnen denn zur Frau Ministerin verholfen? Ich! — Wer ließ denn die Medaille in Holland machen? Ich! — Wer schützte denn den König vor Ledekusky's Kugel? Ich! — Wer schrieb denn das Document für Lichtenstein ab? Ich! Ich! Herr von Brühl, ich habe Sie zu dem gemacht, was Sie sind! Ich kann Sie wieder stürzen, wenn ich will! — Oder glauben Sie nicht, daß, wenn ich Seiner Majestät die Rechnung des Medailleurs in Holland, wenn ich ihm die Copie der Lichtensteinschen Depesche zusende, Sie nicht um die Ecke sind? — Was geht das Sie an, wie viel und wie wenig mir an dem Adel liegt? Ich will von Siepmann heißen, Herr Graf. Wenn ich Minister machen kann, könnt' ich ja wohl auch selber einmal einer werden!" —

Bleich, zitternd vor Wuth, traten beide Männer einander gegenüber. Sie waren endlich dahin gekommen, daß sie sich im offenen Kampfe befanden. —

Brühl fühlte, wie sein Verderben vor ihm stand, und Siepmann, der in der Hitze zu weit gegangen war, gestand sich selbst, daß sein ganzes Sein an einem Faden hing. —

Ein Augenblick des Stillschweigens, der Ueberlegung trat ein, wo Beide einander anstarrten und sich gegenseitig die Gedanken aus der Seele zu saugen schienen.

Endlich ging Brühl langsam an seinen Schreibtisch. Ein

Druck an einer verborgenen Thür genügte, und die beiden Thüren des Zimmers schnappten in den Riegel, ein Griff, und ein Pistol glänzte in seiner Hand.

Siepmann erbleichte und taumelte zurück.

Brühl trat an eine verborgene Tapetenthür.

„Da wir uns so ehrlich ausgesprochen haben, Siepmann, können wir auch eben so glatt handeln. Wenn Sie sich rühren, schieße ich Sie zusammen. In einer Stunde werden Sie unterwegs nach dem Lilienstein sein, Bester.“ — — —

„Und was haben Sie denn davon, Herr Minister? Alle Documente sind in der Hand eines Dritten, der die Ordre hat, daß, wenn ich plötzlich verschwinde, das Packet an den König gesendet wird.“ —

„Aber es muß doch erst in des Königs Hände kommen, Herr Siepmann? — Wenn Sie von hier fortgebracht werden, soll es meine Sorge sein, die Lakaien des Königs durch andere zu ersetzen. Sie sehen, daß meine Waffen den Ihrigen mindestens gleich sind.“ —

Siepmann, der seine Uebereilung schon bereute, andererseits aber an der ganzen Art und Weise Brühls merkte, daß er es nicht zum Aeußersten kommen lassen wolle, sagte kleinlaut: „Ja, ich seh's ein, ich bin Ihnen nicht gewachsen, Excellenz.“ —

„Das ist vernünftig, Siepmann. — Ich könnte mich jetzt leicht genug von Ihnen befreien, ich wünsche es aber nicht, weil ich Ihr Talent ungern entbehre. Wir wollen einmal vernünftig mit einander reden. — Nach dem, was vorgegangen ist, können Sie unmöglich glauben, daß ich zu Ihnen wieder Vertrauen fassen kann, wenn Sie mir nicht alles Das ausliefern, was Sie als Waffe gegen mich gesammelt haben.“ —

„Es käme ganz darauf an, was Sie mir dafür gewähren wollen.“

„Nennen Sie den Preis.“ —

„Den Adelstitel und das Schloß Ubigau, was dem Fürsten Sulkowsky gehörte.“

Brühl fuhr zurück. — Endlich sagte er: „Nun gut, Siepmann. Sie sollen den Adel und Ubigau haben.“

„Wann, Excellenz?“

„Ich werde Ihnen den Karbe mitgeben. Mit ihm gehen Sie zu der Person, die das Packet hat und fordern es. Sie können denselben wieder hierher begleiten und mit ihm speisen. Inzwischen komme ich vom königlichen Diner zurück, Sie geben

mir das Packet, ich Ihnen den Adelsbrief und die Ubigauer Schenkungs-Acte. Wollen Sie?" —

„Mit Vergnügen! ich bin, wie immer, Ihr treuer Siepmann, Excellenz, und wenn ich den Adelstitel und Ubigau habe, will ich Ihnen etwas erzählen, was für Ihr ganzes künftiges Leben wichtig werden kann." —

Brühl sah den Sprecher forschend an, er konnte in dem glatten, ruhigen Gesicht des Menschen nichts lesen. Er klingelte, befahl Karbe, instruirte denselben und ließ ihn mit Siepmann nach dem verhängnißvollen Packet gehen.

Kaum hatten diese Beiden aber das Hotel verlassen, als Brühl Saul rufen ließ.

Saul kam.

„Saul, Sie sind Siepmanns Feind. Nein, nein, keine Geschichten, Sie sind's, Sie beneiden ihn. Wollen Sie seine Stellung haben?"

„Excellenz!"

„Ja oder Nein?"

„Nun, bei meiner armen Seele, ja!"

„Folgen Sie mir in's Nebenzimmer, dort will ich Ihnen zeigen, wie Sie die Stelle binnen einem Vierteljahr haben können." — — — — — — — — — — — — — — —
— — — — — — — — — — — — — — — — —

Brühl kam vom Diner des Königs zurück, im Vorzimmer warteten Karbe und Siepmann, der das Packet trug.

„Kommen Sie in mein Cabinet."

Alle Drei traten in das bekannte Zimmer, dessen Räume schon so viel Intriguen gesehen hatten. Die Lakaien nahmen dem Minister die Cuirée ab, aus deren Falten er zwei Pergamentrollen zog, die mit gewichtigen Siegeln behängt waren.

„Geben Sie mir das Packet, Herr von Siepmann." —

Siepmann überreichte es ihm lächelnd.

„Verlassen Sie uns, Karbe." —

Karbe ging.

„Herr von Siepmann, hier ist das Adelsdiplom und die Ubigauer Schenkungsacte. Ich werde Sie am nächsten Courtage Seiner Majestät vorstellen. Ich hoffe, da nun Ihre Wünsche erfüllt sind, daß Sie bis dahin über Ihren neuen Rang schweigen werden. Sie könnten durch Voreiligkeit den König sehr beleidigen, namentlich in Betreff Ubigau's, das er dem Grafen Rutofsky schenken wollte. Nach der Vorstellung soll Ihnen der Besitztitel zugefertigt werden."

„Gewiß, o gewiß warte ich die Audienz ab!“ und zitternd vor Freude schnappten seine Hände nach den ersehnten Urkunden. Er rollte Sie krampfhaft auf. Vor seinen Augen schwamm's. Da stand's, daß er adlig war, da stand's, daß das königliche Ubigau ihm gehörte. „O nun werden sie mir nicht mehr aus dem Wege gehen, werden sich um den Herrn von Siepmann drängen, wenn er auch häßlich ist!“ —

Inzwischen hatte Brühl das Packet geöffnet und warf alle gefährlichen Documente in die flackernde Flamme des Kamins. Als er fertig war, sah er Siepmann lächelnd an.

„Nun, Herr von Siepmann, sind wir wieder Freunde?“

„Ja, Excellenz! Was ich irgend thun kann, Ihnen zu gefallen, Sie sollen mich stets bereit finden! Und damit Sie sehen, wie ich mit Argusaugen Ihr Interesse behüte, will ich Ihnen sofort etwas mittheilen, was seltsam klingen mag und doch wahr ist.“ —

Und sich Brühl nähernd, flüsterte er ihm leise eine Nachricht zu. — Es hatte etwas Beängstigendes, dieses Flüstern! —

Brühl stand starr, athemlos. Alles Blut strömte in siedenden Wellen zum Herzen.

„Das ist nicht wahr, Siepmann! Das darf nicht wahr sein!“ schrie er, und seine Hand griff nach einem Stützpunkt.

Siepmann führte ihn in den Lehnstuhl. „Es ist wahr, Excellenz, und wenn Sie Vorsicht anwenden, sollen Sie sich bald selbst überzeugen. Gehorsamer Diener.“ Siepmann ging.

Brühl saß im Lehnstuhl. Starr sah er nach der gegenüberliegenden Wand, wo das Bild Antoniens hing, ballte die Hand krampfhaft vor die Stirn und — schluchzte bitterlich.

— — — — — — — — — — — — — — — — —
— — — — — — — — — — — — — — — — — —

Geld, Macht, Ehre! Alles hatte dieser Mann in Fülle, und doch saß er da inmitten des ausgesuchtesten Luxus, weinte und rang die Hände. — Unter seinen Fenstern vorbei ging vielleicht jetzt ein Bettler, schaute hinauf und dachte: Was so ein Kerl es doch gut hat!

— — — — — — — — — — — — — — — — — —

Nach langen Stunden des dumpfen Brütens stand Heinrich von Brühl auf. Er trat kalt und stolz vor den Spiegel. „Hahahaha! Sie hat Recht, wir alle sind Comödianten, es kommt nur darauf an, daß Jeder seine Rolle wohl spiele. — Geld, ja Geld! Das ist der Schlüssel irdischen Glückes! Für Geld ist Alles käuflich im Leben!“ —

Eilftes Capitel.

„Willst Du Dein Herz mir schenken?“

Friedemann Bach war nun bald acht Jahre an der Sophienkirche. Sebastian Bach, den man zum Unterschied von seinen Söhnen jetzt nur noch den alten Bach nannte, war schon recht greisenhaft geworden, und die alte Hanne, die ihrem „Musje Friede“ Jahr aus Jahr ein die Wirthschaft führte, hatte längst die Aequatorlinie ihres Lebens hinter sich, wo die Keuschheit noch eine Tugend ist. — Friedemann war jetzt im dritten Jahrzehnt seines Lebens und noch hatte er keine Frau. — Wie oft hatte ihm der Vater gesagt, daß er heirathen sollte, wie oft hatte er es sich selber schon vorgenommen, aber nie ausgeführt. Glaube man ja nicht, daß er unempfänglich für Frauenschönheit gewesen wäre. Oft genug hatte er sich schon verliebt, aber er gestand sich stets, daß es eben nur eine Tändelei und nicht das tiefe, wahre Glück sei, welches den Besitz der Geliebten zum Herzensbedürfniß macht. Er flatterte von Blume zu Blume, ohne tiefere, als Schmetterlingsgedanken zu haben, daher galt er auch in der Dresdner beau monde für einen galanten Mann, der jedem hübschen Lärvchen was Liebes zu sagen wisse, dem es aber nie Ernst sei. Bei alledem war Friedemann grundrechtlich. Er erschöpfte sich nie in wirklichen Liebesbetheurungen oder gab sein Wort, das er dann hätte brechen müssen. Er spielte nur das galante Schäferspiel jener Zeit, das sich im schwülstigen Styl der asiatischen Banise, dem schlüpfrigen Pays de Tendre, in Myrthil und Daphnes, der glücklichen Insel Felsenburg, oder der Weise des Menantes und Philander von der Linde bewegte, einer Lectüre, die halb Klaurensche Sentimentalität, halb Paul de Cokche Schamlosigkeit athmete, welche, durch selbstgefällig pedantische Schreibart verhüllt, nur noch schädlicher wirkte, weil man unter der Hülle zehnmal Pikanteres suchte, als die nackte, rohe, aber ehrliche Wahrheit bieten konnte.

Da Friedemann sich bewußt war, nur ein galanter Mann zu sein, lebte er in dem Wahn, daß die Damenwelt nun auch keine ernsteren Ansprüche an ihn mache, als er an sie, und da ihm nicht einfiel, auch nur Eine von ihnen Allen heirathen zu wollen, so meinte er, könne sich auch keine einbilden, Frau

Bachin zu werden. Hierin ging Friedemann aber ungeheuer fehl, denn die Mütter waren damals ebenso eifrig bemüht wie heute, ihre Töchter unter die Haube zu bringen, und die Töchter nicht um ein Haar weniger empfänglich für Schmeicheleien. Dies sollte Friedemann Bach endlich da erfahren, wo es ihm ebenso schmerzhaft wie unangenehm war.

Unter den mannichfachen Bekanntschaften, die Friedemann unterhielt, war der Oberprediger Merperger eine der ausgezeichnetsten. Merperger war ein Mann, der seiner hohen Tugend wegen in allgemeinem Ansehen stand, dessen tiefes Wissen ihn zu einem höchst werthvollen Freunde Friedemanns machen mußte. Er war ein entschiedener Anhänger der Wolfischen Doktrin, und der Disputirgeist, durch den Langeschen Streit in ganz Deutschland geweckt, war auch in Dresden, namentlich in Merpergers Hause, das Mittel, durch welches die jungen und chaotischen Ideen sich aneinander abrieben. Durch seine Stellung war Friedemann bei Merpergers heimisch geworden, und der dort herrschende philosophische Geist, der ihm die schöne Merseburger Studienzeit wieder nahe rückte, hatte ihn an dies Haus gefesselt. Was aber den Abendgesellschaften des Predigers noch mehr Anziehungskraft verlieh, war seine Tochter Ulrike, die seit dem Tode der Mutter dem Hauswesen vorstand. Sie war ein liebliches Mädchen, schlank und klein, von nicht allzu üppigen Formen. Still, fast schüchtern Fremden gegenüber, gab sie sich, wenn sie erst ihrer natürlichen Befangenheit Meister geworden, doch in so reizender Sinnigkeit, zeigte so einfach kindliche und dabei kluge Begriffe, brachte solch seelenvolle, tief innerliche Wärme in das Gespräch, daß sie einen unauslöschlichen Eindruck bei Jedem hinterließ, der sie länger zu kennen die Freude hatte. Dabei hatte sie eine gar nicht zu verachtende musikalische Bildung.

Dies arme Mädchen sah Friedemann, liebte ihn, und jede Galanterie, die er an die unglückliche Ulrike arglos richtete, war eine Wunde mehr für ihr krankes Herz.

Der alte Merperger sah es zu spät, und da er sein Kind innig liebte und zugleich bemerkte, wie wenig Friedemann ernstliche Neigung hatte, beschloß er, dem ganzen Verhältniß ein Ende zu machen.

Eines Tages besuchte er den jungen Bach. Er war ernst und höchst bewegt. —

„Störe ich Sie, mein junger Freund?“ —

„Nein, Hochwürden, ich stehe ganz zu Dero Befehl.“ —

„Gut denn. Lassen Sie mich also offen mit Ihnen reden, wie ein älterer mit dem jüngeren, wie ein ehrlicher Mann mit dem andern es muß. Hören Sie mich ruhig an und sehen Sie in der Veranlassung zu diesem Gespräch nur das Pflichtgefühl, welches mich zu reden treibt. — Sie sind ein Mensch, dem der liebe Gott alle Erdengaben in reichster Fülle verliehen hat. Sie stammen aus einer Familie, deren Ruhm durch die ganze Welt geht, und sind selbst ein großer Künstler, der die Gnade und Gunst unseres Regenten und aller ausgezeichneten Menschen genießt und verdient. Zu dem Allen hat Ihnen der Schöpfer ein liebenswürdiges Aeußere und einen Weltton geschenkt, durch welche Eigenschaften Sie sich überall Freunde machen müssen. Ich denke also, daß Sie Ursache haben, dem himmlischen Vater recht dankbar zu sein. Als Ihr Patron und zeitlicher Seelsorger habe ich das Recht, Ihnen zu sagen, daß Sie verpflichtet sind, diese großen Glücksgaben nie zu mißbrauchen, daß Sie sich immer fragen müssen, ob Sie Ihren Nebenmenschen nie mit diesen Vorzügen weh thun und dieselben nicht wünschen müssen, Gott hätte Ihnen weniger Liebenswürdigkeit und mehr Lebensernst und Seelentiefe gegeben."

Merpergers Stimme zitterte hier, indeß Friedemann sprachlos und erstaunt vor ihm stand.

„Ihr Erstaunen, lieber Bach, sowie Ihr sonstiges Benehmen zeigt mir klar genug, daß bei Ihnen nicht von bösem Willen, von einem absichtlichen und ehrlosen Spiele mit Gefühlen und Neigungen die Rede sein kann, aber, so innig lieb ich Sie habe, muß ich Sie bitten, künftig mein Haus zu meiden. Ich bitte Sie darum als Vater. Als wohlmeinender Freund aber sage ich Ihnen, seien Sie haushälterisch mit Ihrer Galanterie, damit man Sie nicht für einen schoflen Menschen hält, während Sie nur unbedacht sind, und Ihnen nicht einstens gerade da mißtraut, wo die echte Flamme der Liebe Ihrem Munde Worte eingiebt, die Gewicht und Wahrheit haben sollen! Gott erhalte Sie, junger Freund!" —

Friedemann war wie vom Blitz getroffen. —

Ulrike liebte ihn, und er in seiner chevaleresken Leichtfertigkeit war Schuld, daß sie glaubte, er empfinde gleichfalls Neigung für sie. — Inniges Mitleiden und tiefe Reue bemächtigten sich seiner, denn sein Herz war zu groß und edel, um bei fremdem Leid ungerührt zu bleiben, besonders wenn

er, obschon willenlos, Ursache davon war. Er machte sich die bittersten, schwersten Vorwürfe, sah im Geiste das leidende Mädchen und beschloß zu thun, was in seinen Kräften stehe, das Uebel, welches er bereitet, gut zu machen, doch — Ulriken wahrhaft zu lieben, lag nicht in seiner Kraft. — Voll Beschämung entschloß er sich, an Merperger zu schreiben, ihm seinen Kummer, seine Reue auseinanderzusetzen, und, indem er sein Benehmen bitter anklagte, ihm als seinem Seelsorger Besserung zu geloben. — Mehr konnte er nicht thun. — Leider ging aber aus seinem Schreiben für Merperger und Ulrike nur hervor, wie wenig er für das Mädchen empfand. Die Kluft blieb. —

O wenn die Jugend es verstände, mit weniger Plänen, aber mehr Reellität an die Zukunft zu denken! —

Friedemann war dieser Vorfall eine schwere, sehr schwere Lehre gewesen. Der kecke Jüngling ahnte noch nicht, daß sich die verschmähte Ulrike an seine flüchtige Sohle heften, in seinem Leben eine ernstere Stellung einnehmen sollte, als in der gedankenlosen Schäferidylle von Cleobis und Python, daß sie die thränenvolle Echo war, die über des Narcissos Grabe seufzte. —

Jenem Zufalle war die Veränderung zuzuschreiben, welche mit Friedemann plötzlich vorging. Die weltmännische Glätte war geblieben, aber das Seelenvolle, Dithyrambische, was sonst mit einer Art Romantik seine Unterhaltung durchglühte und der treue Abglanz seines phantasiereichen Innern war, verschwand. Es hatte ihn zuerst schmerzlich ergriffen, dann aber beleidigt, daß man ihm die freie, ungezwungene Art, mit der er sein ganzes Wesen hingab, als Liebelei, als Leichtsinn, als Seelenflachheit auslegte. Sein Wesen bekam daher bei aller Glätte eine äußere Kälte und Starrheit. Er schien voll Mißtrauen erst die Seele des mit ihm Redenden geistig zu betasten, und war gewillt, von Jedem zu glauben, daß er ihn für einen Fadin halte. Wenn seine Umgebung nun, namentlich die Damenwelt, erstaunt über diese Umänderung, ihn durch Entfaltung aller Liebenswürdigkeit in seinen alten Ton bringen wollte, sah er darin nur Schlingen, die die Heirathslust der Mädchen ihm stellte und wurde oft unartig. — Das Mißtrauen, welches sich seiner nunmehr bemächtigt hatte und ihn gesellschaftlich entschieden zu seinem Nachtheil veränderte, begleitete ihn durch sein ganzes ferneres Leben und nahm mit

den Jahren nur um so mehr zu, als das Leben selbst sein Mißtrauen gerechtfertigt erscheinen ließ.

Vorerst vermied er nur das weibliche Geschlecht, von dem er jetzt keine allzuglänzende Meinung hegte, beschränkte sich meist auf männlichen Umgang, oder zog sich auf sich selbst zurück.

Alle seine Freunde bemerkten dies, doch keiner kannte den eigentlichen Grund, außer Merperger und Doles, die vor der Willenskraft Friedemanns und seinem sittlichen Stolz gerechte Bewunderung empfanden, aber auch zu ihrem Bedauern sahen, wie er in ein Extrem verfiel, das seinem innern wie äußern Leben nur gefährlich werden konnte. Der gute Prediger hätte ihn gern auf diesen Fehler aufmerksam gemacht, aber fühlte nur zu lebhaft, wie wenig er in diesem Falle einschreiten konnte. Doles, dessen rücksichtslose Freundschaft eines Tages ohne alle Umstände diese Mission übernehmen wollte, lief bei Friedemann schief an. „Sei still, Du kennst die Frauenzimmer den Teufel! Wenn Du Alle heirathen willst, werd' ich meinetwegen für Dich die Cour schneiden. Friedemann Bach hat aber Besseres zu thun, und wenn ich Dich lieb habe, geht Dich's gar nichts an, wem ich sonst den Rücken wende. Ich will's so!" —

Friedemann wohnte gleich hinter der Sophienkirche an der großen Brüderstraßenecke und Doles etwa drei Häuser in die Straße hinein. Merpergern sah Bach nur noch in der Kirche oder bei einem kleinen Abendzirkel von Herren, der sich allwöchentlich einmal bei ihm zusammenfand, und den der Prediger gern besuchte, weil er den geistreichen Künstler, der ihm in seinem Amte so nahe stand, nicht missen wollte. Außer ihm und Doles bestand die Gesellschaft noch aus dem Stadtsyndikus Weinlich, einem alten musikalischen Hagestolz, Homilius, der zur Zeit noch privatisirte, und Transchel, der Klavierspieler und Musiklehrer war. Letzterer war ein alter Mitschüler Friedemanns bei Sebastian gewesen Diesen Kreis beschloß der Hofmathematikus und Commissionsrath Walz, ebenfalls ein alter Junggeselle, bei dem Friedemann seine mathematischen Studien, besonders Algebra und Physik wie Philosophie fortsetzte. Man kann sich denken, wie lehrreich und unterhaltend diese Versammlung war, in der die Wolfische Philosophie mit den lettres philosophiques und den Elements de la philosophie de Newton von Voltaire alle Köpfe inflammirte, und die Musik mit Leibnitzens Theorie abwechselte. Wenn nun

Hasse mit seiner schönen, mannweiblichen Faustine gerade nicht in der Oper zu thun hatte und vorsprechen konnte, war auch das leichte italienische Melodieengetändel als gefällige Abwechselung wohl gelitten. — Von Gesellschaften außer dem Hause hatte sich Friedemann, bis auf die nothdürftigsten, zurückgezogen, und unter diesen nahm natürlich das Hotel Brühl und die Familie des Herrn von Schemberg die erste Stelle ein. Herr von Schemberg, der bei Hofe höchst beliebt war, hatte für Friedemann eine herzliche Freundschaft gefaßt. Besonders seine Frau hatte den jungen Künstler gern, und da sie älter als er war, nahm sie sich rücksichtslos die Freiheit, ihn oft wegen seinee Arroganz und Flatterhaftigkeit, später wegen seines Starrsinnes zu schelten. Da sie nun eine höchst gebildete und geistreiche Frau war, ließ sich Friedemann gern Alles von ihr gefallen, besonders da er in ihrem Hause keine Verführung fand. Frau von Schemberg war auch das einzige Weib, dem er offen seine Angelegenheiten mittheilte. — — — — — —

Im Hause des alten Bach zu Leipzig war es indessen recht still geworden. Friederike war ihrem Altnikol nach Naumburg an den eigenen Heerd gefolgt, Friedemanns Lieblingsbruder Emanuel vor einem Jahr durch den musikliebenden König Friedrich zum Hofcembalisten ernannt worden. Auch Graun war in Berlin und hatte sich ganz auf die Oper geworfen. Durch seine Rodelinde war das neue Opernhaus mit ungeheurem Pomp zum Carneval eröffnet worden.

Friedrich und Christian Bach gingen noch in die Schule, David blieb blödsinnig. Auch der alte Bach, dem das Reisen schon schwerer wurde, kam seltener nach Dresden und wurde durch den Hof weniger denn sonst dazu veranlaßt, weil man mit den Kriegsgeschichten genug zu thun hatte. — Zeit und Umstände erweiterten also die Entfernung zwischen Vater und Sohn, und manche innere Differenz, die zu Tage kam, trug dazu bei.

Friedemann, der sonst gelächelt hatte, wenn ihn der Vater zum Heirathen anspornte, fand nach den gemachten Erfahrungen, die ewigen, mit der Zeit dringenderen Ermahnungen abgeschmackt und unangenehm. Es war Alles doch gar nicht mehr wie sonst! — —

Das Hotel Brühl! —

Wer heute vor diesem gewaltigen Bau mit seiner stolzen Facade steht und von der Terrasse den Wallgarten hinabsieht, dessen Perspective vom Silberspiegel der Elbe links, rechts

vom Palaste begrenzt wird, über den der Frauen- und Sophienthurm herüberschaut, wird eine schwache Ahnung von dem großartigen Effekte jener ungeheuren Pracht haben, mit der dieses Quodlibet von Kunst, Luxus und Natur damals ausgestattet war, als noch Alles einem Besitzer gehörte, dem Minister Heinrich von Brühl.

Im Sommer entfaltete sich hier alle Phantasterei damaliger Gartenkunst. Die Hecken en berger, die verschnittenen Alleen, die Springbrunnen mit Marmorgruppen, die Traillagen, das herrliche Belvedere, von dem man rings die ganze Gegend sah, diese heimlichen Lauben, Bosquets und Irrgänge, gemacht zum Schäferspiel für Amor und Daphne, dort der funkelnde Himmel, der rollende Strom und die Berge und Dörfer in der Ferne, es war ein Anblick, wie wenige im Leben. Wenn nun der Winter, wie eben jetzt, seine Schneedecke auf all diese Wunderdinge warf, funkelten die Fenster des Ministers allabendlich im zauberischen Schimmer, und wer zu den Bevorrechteten gehörte, die diese Herrlichkeiten schauen und genießen durften, wußte nicht genug zu erzählen. —

Zu diesen Glücklichen gehörte Friedemann.

Er war fast die einzige Privatperson; die Brühl aus seinen früheren Jahren mit herüber genommen hatte, und wenn die Furcht vor der Rache des Glücks daran anfänglich Schuld war, hatte Brühl doch nach und nach so reges Interesse an dem jungen Manne genommen, daß er ihn um seiner selbst willen gern und oft bei sich sah. Friedemann war außer Antonien wirklich auch der einzige Mensch, mit dem Brühl ehrlich umgehen konnte und wollte, in dessen Gesellschaft sich der Minister menschlich frei und wohl fühlte, wo er sich besser vorkam, als sonst im Leben. Und das war Brühl dann auch wirklich. In diesen traulichen Gesprächen, diesem engern Familienleben enthüllte er wahrhaft liebenswürdige Seiten, eine tiefe, solide Neigung, ein Herz, empfänglich für Einfachheit, was ihn so edel und gut erscheinen ließ, daß man ihn wenigstens in solchen Momenten alles Bösen, das ihm sonst nachgesagt wurde, für unfähig hielt. Man findet das gar oft im Leben. Männer, die sich als Beamte, Staatsdiener oder in sonstigen öffentlichen Stellungen den schlechtesten Ruf erworben haben, sind innerhalb ihrer Familie oft die besten, liebevollsten Menschen, und gerade diejenigen meist, die im öffentlichen Leben von einer Art Allerweltsliebenswürdigkeit sind, sind im Familienleben elend, zerrissen und fremd. —

Antonie von Brühl, die Frau, um derenwillen der Graf alles Das auf sein Gewissen geladen, was ihn jetzt mit Schlangenstichen quälte, Antonie von Brühl, der ehrgeizige Dämon dieses Mannes, mußte doch nun wohl endlich am Ziel ihrer Wünsche stehen, mußte auf der höchsten Zinne des Glücks inne halten und zufrieden sein, daß nun der Moment gekommen war:

„Wo sie was Gut's in Ruhe schmausen könne." —

Doch nein! Dies Weib war keine der elegischen oder bequem beharrenden Seelen, die im Genusse des Erlangten schwelgen und so sich für reich und befriedigt erklären. Sie nahm mit der Hoffnung des zu Erstrebenden schon den Genuß desselben im Geist für sich vorweg, kein Wunder also, daß diese heißblütige Frau, wenn der Augenblick des Genießens da war, die Wirklichkeit stets unendlich *unter* der Erwartung fand. Sie war auch einer von den Charakteren, die nur leben können, wenn sie ewig an die Sehnsucht geschmiedet bleiben.

Antonie von Brühl mußte eben plötzlich von ihrer Höhe gerissen werden, mußte ein entsetzliches Unglück erfahren, wenn von ihrem menschlichen Ich in diesem tosenden Drange etwas gerettet werden sollte. Um endlich Ruhe zu finden, mußte sie stranden, damit sie wenigstens als Wrack am grünen Gestade der Hoffnung ausruhen konnte. Von ihrer Mutter, der Fürstin Kollowrat, Oberhofmeisterin unter Königin Eberhardinen, streng erzogen, war sie in eine ländliche Pension bei Dresden gebracht worden, um vor dem leichtsinnigen Leben des Hofes behütet zu bleiben. Das aber grade, was ihr Schutz sein sollte, ward ihr zur Falle. Churfürst August der Starke, der es oft liebte, den romantischen Abenteurer zu spielen, traf, (ob mit, ob ohne Vitzthums Vermittelung, der die Oberhofmeisterin haßte, ist unklar,) die junge Antonie im Garten bei Tharand, und begann das Schäferspiel von Pyramus und Thisbe mit ihr, dem die leicht Erregbare nicht widerstand, und dessen Folgen sie erst einsah, als sie nicht mehr zu ändern waren. Dies erste, allzu ernst ausgefallene Debut in der Liebe erfuhr bald genug die arme Mutter, wie die Königin, und Beide waren höchst beleidigt und erzürnt, — doch was konnte man thun? —

Die arme Antonie ward auf's Innigste bemitleidet, und Eberhardine zog sie in ihre nächste Umgebung, nachdem die Unglückliche eines Mädchens genesen war, das gleichfalls ihren Namen führen sollte. Als nun die alte Kollowrat starb, nahm sie bei der Königin wie bei der Churprinzessin Josepha

die Stelle ihrer Mutter und das Recht einer Vertrauten in Anspruch.

Der Ehrgeiz, der frühe schon in ihr geschlummert und gerade durch dies Unglück zu lichten Flammen emporlohte, trieb dies liebenswürdige, verführerische Geschöpf nun vorwärts zur Erlangung der Macht, und sie war Dessen, der ihr dieselbe erringen mochte.

Die eigenthümliche Art ihres Unglücks, der Umstand, daß sie eine verführte Unschuld und keine Maitresse war, erwarb ihr die Achtung, das Mitleid und die Liebe der Männerwelt, vor Allen Brühls, der, bei der ohnehin damals leichten Anschauung von weiblicher Ehre, in der Verbindung mit ihr um so weniger Scrupel fand, als die Liebe selten scrupulös ist. —

Ministerin von Brühl hatte nun Alles, was an Macht, Ehre, Reichthum, Luxus und Lebensgenuß zu erlangen war. Die ewige Hetzjagd der Intrigue, das spannende, aufregende und unterhaltende Schachspiel der Nebenbuhlerschaft war jetzt, nachdem auch die letzten Vorsichtsmaßregeln fest und dauerhaft getroffen worden, vorüber. Nach langjähriger Fluth der Gefühle und Beschäftigungen, trat für Antonie die spiegelglatte Windstille der Langeweile ein.

Sie sah von der erreichten Höhe hinab, umher, und fragte sich, was nun in ihrem Leben folgen sollte, und sie gestand sich: „Nichts!“ —, Sie fühlte sich entsetzlich unglücklich, doch war sie klug genug, das ihrem Gemahl nicht zu zeigen. Sie suchte umher nach Dem, was ihr fehlte, ging zurück in die Vergangenheit und fand, daß sie, wenn sie auch geliebt hatte, von der Liebe doch ziemlich äußerlich und gewaltsam überrascht worden war und nie die wahre, tief innerlichste Neigung, so wie sie sich diese Leidenschaft dachte, empfunden hatte. Diese Frau, die, obwohl man's ihr nicht ansah, immerhin dreiunddreißig Jahre zählte, deren Ehe mit Brühl außerdem ziemlich gesegnet war, die eine schon siebzehnjährige Tochter neben sich hatte, diese Frau empfand wahre, echte Liebessehnsucht. — In dieser ihrer neuen Situation mag etwas Komisches liegen, aber es war doch ein sehr ernster, bittrer Kern dahinter. Sie war nach jahrelangem, rastlos unersättlichem Streben dahin gekommen, alles Erlangte für Nichts zu achten und einzusehen, daß der wahrhaft reelle Genuß des Lebens im Einfachen bestehe, wenn es nur von echter, tiefer, opferfähiger und heißerwiderter Liebe geboten werde. Sie gerieth in Sentiments, in lyrische Träumereien, die um so verführerischer für sie waren, als sie

dieselben vor dem Gatten verbergen mußte. Sie war dabei ordentlich froh, daß sie doch wieder Etwas gefunden hatte, was einem Streben, einer Intrigue ähnlich sah. Es fehlte ihr nur an einem Object zu ihrer Liebe und dieses Object — war Friedemann Bach.

So sehr sich auch Friedemann den öffentlichen Gesellschaften gegenüber geändert hatte, legte er doch im Hotel Brühl die Schroffheit ab und war an Galanterie der Alte, weil er hier seines Bedünkens kaum in den Verdacht kommen konnte, Herzen erobern zu wollen, und auch für seine Pflicht hielt, aus Dankbarkeit wie Klugheit Alles zu thun, was angenehm sein konnte. Er gab seinem funkelnden Witz, seiner romantischen Schwärmerei, seinem musikalischen Genius die freiste Audienz, und merkte zu seinem großen Unglück nicht, daß er die Ministerin und sich dazu bis über die Ohren in's Sentiment hineinzog, in ein Sentiment, auf dessen Höhe eine Kluft lag, die er nur mit seinem gebrochenen Dasein füllen konnte. —

Es ist eben das alte, viel belächelte Märchen von der Potiphar. Ein Doppelmärchen, geschickt zur Posse wie zur Tragödie, es kommt eben auf den Ausgang an. Einer läßt den Mantel, der Andere das Leben. — O Friedemann, hättest Du des Vaters mahnendes Wort befolgt, Dir wäre besser! Von den Schlingen der Gesellschaft draußen hattest Du Dich zurückgezogen, um frei zu sein und Deinem Herzen zu folgen, und liefest hier in eine zehnfach ärgere Falle, zehnfach ärger darum, weil Du arglos warst, weil Du, einmal in diesem Netze, Dich nach keiner Seite hin je wieder rehabilitiren konntest. —

Die Ministerin liebte Friedemann namenlos, glühend, wenigstens glaubte sie es, und je mehr sie sich ihm zu nähern suchte, je vorsichtiger sie dabei zu Werke gehen mußte, desto mehr reizte sie diese Liebe.

Brühl war jetzt besonders viel bei Hofe, und Antonie, wie wohl auch sehr beansprucht, hatte doch mehr Mußestunden, die sie nicht unbenutzt ließ. Es kam für sie vor Allem darauf an, Friedemann an ihr Haus zu fesseln, ihn durch öftere, regelmäßige Besuche stets in ihrer Nähe zu halten und doch jeglichen Schein zu vermeiden. — Da kam ihr ein glücklicher Gedanke! Friedemann sollte ihrer siebenzehnjährigen Tochter Antonie täglich eine Musikstunde geben. — Das Mädchen war noch so kindlich, so unbedacht, so erfahrungslos. Welch bessere Gelegenheit gab's denn, als die, mit der Dummheit der Tochter die Pläne der Mutter zu verbergen? —

Brühl war mit den Propositionen seiner Gemahlin ganz einverstanden, die Musikstunden begannen. —

Friedemann Bach trat achtlos, keck und lächelnd an den Abgrund, der ihn von seiner Zukunft trennte, und jeder Tag, jede Stunde konnte den Augenblick bringen, der ihn hineinstieß. —

Da war's als wenn zu rechter Zeit noch ein Engel vor ihn hinträte und ihn warnte. Da war's, wie wenn eine Stimme ihm zuflüsterte: „Steh' still, rühre Dich nicht!" —

Nach der vierten oder fünften Stunde, die er der jungen Antonie, Comtesse von Kollowrat, gab, wurde nämlich Friedemann auf einmal still, verlegen, einsylbig und begann sich strenger an die Pflicht des Unterrichts zu binden. Nicht daß er in die störrisch exklusive Manier gefallen wäre, die er sonst angenommen. Nein, er war liebenswürdig wie immer, nur stiller. —

Wohl war es ein sanfter, seliger Engel, der den armen Friedemann vor jähem Fall behütete, der freundliche Genius der wahren heißen ersten Liebe, die endlich für ihn auferstanden war, mit Frühlingsdüften seine Schläfe umfächelte und mit den jungen, duftenden Rosen höchster Lebenswonne die unstät pochende Brust dieses Jünglings schmückte. Friedemann Bach liebte das Kind der Liebe, liebte Antonien von Kollowrat, und ward wieder geliebt! —

Wie war das möglich gewesen? — Und unter den Argusaugen einer stets anwesenden Mutter, die selber den Geliebten der Tochter in ihr Herz geschlossen? —

Die siebzehnjährige Antonie liebte Friedemann schon seit zwei Jahren, — ja schon seitdem er in's Haus kam, hatte sie sich diese Liebe gestanden, in ihrem jungfräulichen Herzen groß gezogen, und als er ihr die ersten Musikstunden gab, war sie hoch erröthend vor ihn getreten, und scheu, ängstlich und schüchtern hatten sich Beide das erste mal näher berührt, waren in innigere Beziehung getreten. Und welche Beziehung kann, außer zwischen Mann und Weib, Mutter und Kind, inniger sein, als zwischen Lehrer und Schüler? Jede größere Freiheit wird durch den Zweck beschützt, jede innigere Verschmelzung durch ihn entschuldigt. —

Ein schöner, strahlender Blick, in dem sie in einer unbe-

obachteten Sekunde sich glühende Wechselgrüße geboten, hatte über ihr beiderseitiges Schicksal entschieden, hatte sie glücklich und still gemacht. Sie wurden zurückhaltender gegen einander. — Dies mußte die Ministerin bemerken, und wäre sie vorurtheilsfrei und unbefangen gewesen, so hätte ihr der eigentliche Grund wohl kaum entgehen können. —

Daß dies dennoch geschah, lag daran, daß sie ihn selbst liebte, daß diese Liebe sie ihrer mütterlicher Beobachtungsgabe und Zurechnungsfähigkeit beraubte. In der Stille Friedemanns sah sie das unzweideutigste Zeichen der Gegenliebe, und diese Bemerkung kitzelte sie so, erfüllte sie mit solch geheimer Wollust, daß sie vor Eitelkeit und Liebe blind für jede andere mögliche Eventualität war. Wenn die Ministerin bei der Tochter gleichfalls keine Veränderung bemerkte, oder deren Zurückhaltung gegen Friedemann nur für die natürlichen Folgen seines Benehmens und ihrer Mädchenhaftigkeit hielt, war daran auch die Vorsicht der jungen Kollowrat selbst Schuld.

Das andere Geschlecht ist von Natur aus mit dem ganzen Codex der Liebe zu sehr vertraut, als daß die Unschuldigste, Kindlichste, Ungelenkste nicht den erfahrensten Mann überflügeln könnte, und eine Bauerdirne bezeugt oft in diesem Stadium eine taktvolle Grazie und sinnige Weise des Benehmens, vor der der gesittetste Mann scheu und erschrocken still stehen und sein Knie beugen muß.

Dies junge siebenzehnjährige Mädchen hatte nicht nur in dem heißen Blicke Friedemanns die süße Gewißheit seiner Liebe errathen, sie hatte auch zu ihrem Schrecken gerade seit jenem Momente in der Seele ihrer Mutter gelesen und war erbebt. Die Liebe selbst hatte die Gefahr, die Liebe hatte ihren eigenen Tod geschaut! —

Es war ein reizender Wintertag. — Ende März, und noch so tiefer Schnee! — es sollte weiße Ostern geben.

Die helle Morgensonne spiegelte sich in den brillantenen Zapfen, die an Dächern und Simsen der Häuser hingen. Friedemann machte Toilette, er wollte in's Hotel Brühl, um Stunde zu geben.

Friedemann war bleicher, als gewöhnlich. Er hatte die letzten Nächte schlecht geschlafen. —

„Und wenn sie mich liebt, das engelschöne Mädchen, wenn sie mich wahrhaft liebt, warum soll ich schmachten und mich verzehren, warum soll ich nie das süße „Ja“ von ihren Lippen

hören? Bin ich denn so elend, so gering, daß ich meine Augen nie zu ihr im Wunsche des Besitzes erheben soll? Bei Gott, ich thu's! — Ist nicht die Ministerin mir Gönnerin und Freundin, wie's nie eine gab? — Und wenn ich ein Gigant in meiner Kunst werde, wenn ich die Bewunderung der Welt auf meinen Scheitel häufen kann, bin ich zu schlecht, der Sohn des Grafen Brühl zu heißen, der auch nur ein armer, unbeachteter Page war, als er zu streben anfing? — Ich bin Friedemann Bach und des großen Sebastians Sohn! Ich wag's und wenn zehnmal Maman dabei sitzt! — — — — —

Doch nein! Ich könnte sie verletzen. Ich will ihr Gefühl nicht beleidigen.

Langsam, sicher und zart will ich gehen, und dann — muß ich erst etwas Größeres geschaffen haben, was mir den Ruhm des schöpferischen Künstlers sichert, was mir ein Recht zu meiner Werbung giebt! — — — — — — — — — —

Und doch warten, warten! —

O, wenn ich ihr ein sichreres Zeichen geben könnte, als diesen stummen Blick, der einmal nur gegeben, einmal nur empfangen ward! — Ha, recht! das ist ein diplomatisch Mittel und unverfänglich. Die Ministerin hat mich so oft ersucht, ihr ein Lied zu componiren, ich hab' es stets umgangen. Da, — das alte Lied: „Willst Dn Dein Herz mir schenken," will ich ihr singen, und wenn ich dann Antonien von Kollowrat verstohlen ansehe, wird sie mich wohl verstehn!" —

Er nahm das alte Notenblatt, schloß es in seine Musikmappe, kniff den Chapeaubas unter den Arm, rückte den Degen zierlich auf die Seite und eilte hinweg. — — — — — —

— — — — — — — — — — — — — — — — — — — —

Thor, was thust Du! O schweige, Verblendeter, schweige! die Liebe ist ein Mysterium, ein Symbol, sie verehrt man am reinsten mit Schweigen! —

Und wie des Leben eigen spielt! — Wie manchmal in entscheidenden Augenblicken alte Mahnungen gleich Aeolsharfen klingen, und man bleibt verwundert stehen, horcht auf, zuckt die Achsel und geht weiter! —

Als Friedemann die Sophienkirche vorbeiging, da, an der bekannten Ecke der Wallstraße und des Sophienplatzes, wo Merpergers Haus lag, kam eine wohlbekannte, dunkel gekleidete Gestalt bei ihm vorbei. Sie wendete sich. Es war Ulrike! Friedemann ward purpurroth und grüßte. Das arme Mädchen mit dem bleichen Gesicht und dem stillen, schmerzlich lächelnden

Zug um die Lippen grüßte ihn wieder und schritt vorbei zum Hause des Vaters. — Friedemann stand still. Ein Krampf packte ihn bei der Brust, er mußte hoch aufathmen, daß er nicht schrie, — dann ging er vorüber. — So nahe liegen die Scheidewege! Wer nur den rechten wüßte! — — — — —

Friedemann Bach und Comtesse Antonie saßen am reich vergoldeten Clavier und spielten eine jener leichten sogenannten Morceaus, Uebungsstücke, die vierhändig von Lehrer und Schüler gespielt wurden, um Letzterem die Melodie, welche er zu spielen hatte, und die meist einfach war, angenehm zu machen und das Ohr an Harmonie zu gewöhnen. Die Ministerin saß auf einem Sessel, den sie an's Instrument geschoben hatte, so daß sie beiden jungen Leuten in's Gesicht sah. Friedemann war aus leicht begreiflicher Ursache heut bleicher, aufgeregter und verlegener als sonst, und Antonie Kollowrat, die, der Gazelle gleich, welche den Jäger wittert, mit ahnungsvollem Schreck an der Bewegung in den Zügen des Geliebten, an seiner zitternden Hand, die sie im Spiel berührte, merkte, daß er heut ganz in der Verfassung sei, eine Thorheit zu begehen, beschloß, streng über sich zu wachen und durch ihre Geistesgegenwart die Gefahr abzuwenden, die der Unbedachtsame etwa heraufbeschwören sollte. Die Uebungsstunde war vorbei, der theoretische Unterricht begann. In ihm gerade konnte Friedemann durch Lehre und Beispiel den ganzen Schatz seines künstlerischen Innern entfalten, und da ihm selbst darum zu thun war, der Geliebten von der Würde und Weihe der Musik die allerhöchste Meinung beizubringen, ihr seine Kunst als die edelste Art der Dichtung darzustellen, und er so selbst im Lehren Dichter wurde, riß er heut wie nie seine Zuhörerinnen hin. — „Ja Comtesse, die Musik ist die Sprache, die Unnennbares sagt, die da lebendig wird und unser Ohr mit süßem Schmeichelton umplaudert, wo der Verstand umsonst nach Worten hascht, wo das Herz, die innerste Seele selbst, in einer Zunge redet, die wir nicht verstehn, sondern allein fühlen müssen, wenn wir des heiligen Geistes voll sein wollen. Die Musik ist die Sprache des Herzens, die Sprache der Liebe, und die Sprache Gottes, weil alle drei im höchsten Entzücken eins sind. Drum ist auch jede Melodie ein Gedanke und jeder Ton ein Wort." —

„Und die Harmonie, lieber Bach?" warf die Ministerin zärtlich verstohlen hinüber. —

„Die Harmonie, Excellenz, wollte ich nun hieraus erklären.

Denke man sich die schönste Melodie der Welt, die seelenvollste," und seine rechte Hand schlüpfte mit einem süß flüsternden Adagio über die Tasten, „sie wird, so lange sie allein steht, stets eintönig sein, wird trotz aller lieblichen Verschlingungen nie so verständlich, sich selbst so klar werden, ebenso wie ein Mensch, der nur allein lebt, allein fühlt, allein sehnt, nicht verstanden werden kann und elend sein muß. Tritt aber zu der einen Melodie, zu der einen Stimme, die die Melodie giebt, eine zweite, die den Gedanken wiederholt, neu beleuchtet, gewissermaßen als ein anderes Ich mit anderen Augen anlächelt, dann erst beginnt das wahre Leben des Tons, dann wird er zur eigentlichen Musik, und die einfachste Form, die des Liedes kann erstehn. Es ist bei zwei solchen Stimmen wie bei zwei Menschen, die ein Gefühl durchglüht, eine Stimmung beseelt, ein Gedanke entzündet. Zwei Menschen, die in ihrer individuellen Freiheit dieses verinnte Gefühl, den Gemeingedanken zur höchsten Vollendung bringen, sich umflattern, durchdringen, gegenseitig wiederholen und ergänzen, sich umschlingen und küssen und selig zusammensinnen. Und je mehr Stimmen dazukommen, desto höher wird die Wonne, desto reicher der Gedanke und die Sehnsucht dehnt sich aus zum Himmel und wird unendlich weit und allmächtig, wird Welt und Seligkeitsgedanke, der Gedanke Gottes!!" —

Flammend war der schöne Jüngling aufgestanden, hielt den schwellenden Arm der Schülerin in überschwenglicher Gluth gepreßt, hatte die andere Hand mit Begeisterung erhoben und sah die Ministerin mit verzehrendem Blicke an. Fast wäre er im Geständniß der Mutter der Geliebten zu Füßen gesunken, als die junge Kollowrat hastig aufstand und ihn aus der Illusion riß. — Er ließ ihren Arm los, erröthete und bat stotternd um Entschuldigung. — Ministerin Brühl, die dem schönen Mann mit fieberischem Pulsschlag zugehört, war fast ungehalten über die scheinbare Prüderie der Tochter. Sie faßte sich aber noch rasch genug und sagte: „Wenn Sie von uns volle Verzeihung für Ihre dichterische Kühnheit finden wollen, müssen Sie uns den längst erbetenen Beweis geben, daß Sie auch mit solch großem Gefühl zu schaffen vermögen, und uns ein Lied componiren. — Ja, wollen Sie das? So ein Lied, wo zwei Stimmen sich begegnen, ein Liebeslied vielleicht, Friedemann." Und seine Hand in der ihrigen haltend, sah ihn die Ministerin mit einem seltsamen Blick an.

„Jetzt ist der Augenblick oder nie!“ so tönte es in Friedemann wieder und ihr einen langen Blick zurückgebend, setzte er sich an's Klavier. Ministerin Brühl stand vor ihm. —

Antonie von Kollowrat war, ängstlich und bleich, leise hinter die Mutter getreten, und hatte, im Instinkt der kommenden Katastrophe, seinen Blicken wenigstens das Verrätherische genommen, indem sie die Mutter zur Aegide machte. — Die Ministerin merkte nicht, was Antonie that, sie war in Friedemanns Anschauen verloren und lauschte des kommenden Sanges, der, wie sie meinte, auch ihr ein Liebesbote werden sollte. Friedemann griff in die Tasten. Ein kurzes Vorspiel. — Sein braunes, schwärmerisches Auge erhob sich, sah hinter dem Antlitz der Mutter das der Geliebten, — und er dankte ihr mit einem Glühroth für die Schalkheit. — Plötzlich ward er bleich, sehr bleich, er stand an der Schwelle seines Schicksals.

Es war der arme David Rizzio, der vor seiner Königin Maria in Liebessehnsucht sang und nicht ahnte, daß draußen Darnley stand, ihr Gemahl, mit Ruthven und seinen Gesellen. —

Und er begann:

„Willst Du Dein Herz mir schenken,
So fang' es heimlich an,
Daß unser Beider Denken
Niemand errathen kann.
Die Liebe muß bei Beiden
Allzeit verschwiegen sein,
Drum schließ' die größten Freuden
In Deinem Herzen ein.“

„Behutsam sei und schweige,
Und traue keiner Wand;
Lieb' innerlich und zeige
Dich außen unbekannt.
Kein Argwohn mußt Du geben,
Verstellung nöthig ist,
Genug, daß Du, mein Leben,
Der Treu versichert bist.“

„Begehre keine Blicke
Von meiner Liebe nicht,
Der Neid hat viele Tücke
Auf uns'ren Bund gericht't.

Du mußt die Brust verschließen,
Halt Deine Neigung ein,
Die Lust, die wir genießen,
Muß ein Geheimniß sein."

„Zu frei sein, sich ergehen,
Hat oft Gefahr gebracht,
Man muß sich wohl verstehen,
Weil ein falsch Auge wacht.
Du mußt den Spruch bedenken,
Den ich vorher gethan:
Willst Du Dein Herz mir schenken,
So fang' es heimlich an." —

Außer sich, nicht Herr seiner Sinne, sprang er auf! — „Pardonnez, Maman, mon monchoir!" — und Antonie eilte hinweg, ihre Bewegung zu verbergen und den Unsinnigen vor dem Schlimmsten zu behüten.

Ihr Weggehen hatte Friedemann die Besinnung wiedergegeben. Die Ministerin aber, das vergessene Tuch der Tochter segnend, trat hastig zu ihm, packte krampfhaft seine Hand und wollte dem schönen, glühenden Sänger eben das Herz in ihrer Art etwas erleichtern, als Antonie wieder eintrat und einen fragenden Blick auf Beide warf. Die Ministerin fuhr zurück und warf ihr einen wüthenden Blick zu. —

Friedemann war ernüchtert. Ja er begann auf einmal zu ahnen, an welcher Doppellippe er stand. Er faßte sich, nahm seine Mappe, verbeugte sich und ging. — Noch einmal schien er gerettet! —

Zwölftes Capitel.

„Fang's heimlich an." —

Heimlich! — Heimlich und in nächtlicher Stille entsprießt die Lotos, die heilige Blume der Liebe, der Nacht, und öffnet ihren keuschen Schooß dem entzückten, sehnsuchtzitternden Mondstrahl; doch wenn das erste Frühroth leise auftaucht und der Tag mit seinem ersten Dämmern die träumende Fluth in den Schmelz des Zwielichts hüllt, sinkt die Verschämte zurück in's

krystallene Haus des ewigen Ganges, der silberglänzende Geliebte droben zieht seine Strahlenpfeile ein und verrinnt im auflohenden Morgenhimmel. — —

Nicht in glühender Sehnsuchtshast, leise geküßt will die Rose sein, leise getrunken der Becher der Liebe, denn ist er leer, — was nützen die goldenen mit Juwelen besetzten Scherben? — Die süße Hathor, die einst zu Memphis stand, das Urbild der Venus, war nicht nur die Göttin der Liebe, sondern auch die Göttin der Nacht. Aus feuchter Nacht ward in Liebe die schöne Welt, das Urei, geschaffen, aus dem der Phtha, die Urweltssonne, sprang. Liebe, Nacht und Schweigen sind die Gebärerinnen des Daseins! —

Schämige Nacht war's, als Romeo am Fenster die Geliebte grüßte, schämige, verschwiegene Nacht war's, als Friedemann Bach, gehüllt in den weiten Mantel, aus seinem Hause schlich. Er eilte über den knisternden Schnee und einzelne Flocken fielen nieder. — Er wollte zum Hotel Brühl. Am Montag war jene verhängnißvolle Stunde gewesen, Dienstag war er nicht in's Hotel gegangen, die große Schlittenfahrt nach Sedlitz, welche die Königin dem Hofe gab, nahm Alles in Anspruch, drum fiel gestern und heut die Stunde aus. Dagegen erhielt Friedemann von der verliebten Ministerin eine Einladung zum heutigen Abend, wo Brühl dem Hofe eine sogenannte Schäfer- oder Bauerwirthschaft gab. Der eigentliche Carneval war vorüber, die großen Redouten und Maskenfeste des Hofes beendigt, doch pflegte man in jenen Zeiten bis zum grünen Donnerstage hin den Carneval auszudehnen, und, da man aus Pietät nicht gerade offiziell zum Zweck des Tanzes sich vereinen wollte, so gab man luxuriöse Schaustellungen, in denen Opern mit Carroussells und Schäferfesten abwechselten und auch wohl nebenbei getanzt wurde. Heut war der Kehraus der Carnevalsfreude, man durfte nun nicht zögern, ernste Gesichter zu machen, denn dahinter stand schon der stille Charfreitag mit seiner Dornenkrone.

Friedemann, als er so langsam an der Sophienkirche vorbei ging, sah mehrere Leute, die aus Merpergers Haus gingen. „War da Gesellschaft? Die Fenster sind doch nicht beleuchtet!“ — Er kehrte um, ging zurück, an seinem Hause vorüber und von der andern Seite bei der kleinen Brüderstraße an der Kirche vorbei — er wollte Keinem begegnen.

Er überdachte seine Lage. Wohl war er sich der doppelten

Gefahr bewußt, in die er hineinschritt. „Brühl ist heut im Hause! Die Ministerin ist in mich verliebt, das ist kein Zweifel. Wie soll ich ihr entgehn und doch Antonien sprechen? — wie mich Brühls Blicken entziehen? Mein Verstand räth mir sehr ab, überhaupt hinzugehn.“ —

Wie er so zögernd bis zur Ecke des Prinzenpalais gekommen war, scheuchte ihn der Tritt zweier Menschen aus seinen Gedanken. Er fuhr auf. — Sie kamen gerade von Merperger her, dessen Haus er jetzt wiederum sehen konnte, und oben in des Mädchens Kammer brannte Licht, das einzige Licht in dem stillen Hause. — Er mußte, wenn er vorwärts ging, gerade mit den Kommenden zusammentreffen. Er blieb im Schatten des Palais stehen und ließ sie vorüber. Es schien ein Doctor zu sein. Die Köchin Merpergers leuchtete ihm nach Hause.

„Heute ist der zweite Tag; das Fieber ist weggeblieben, ich denke, die gute Ulrike ist nun außer Gefahr,“ sagte der Arzt.

„Gott sei Dank! — Aber die Angst, die wir ausgestanden haben, Herr Doctor! Und daran ist Keiner weiter Schuld, als der schlechte Kerl, der Bach!“ und keifend verlor sich der Ton mit den verhallenden Schritten. Friedemann stand unbeweglich und schaute hinauf nach dem einsamen Fenster. Es war ihm doch recht wehe! —

Wenn ihn sein Vater Sebastian hätte da stehen sehen im Schnee, wie er emporstarrte und der zurückgeschlagene Mantel das amaranthfarbene Schäferkleid zeigte! — „Was thust Du hier, Friedemann? Was thust Du hier, der Sänger des Herrn in den bunten Lappen der Narrheit, und übermorgen ist doch der Tag, da der Heiland gekreuzigt ward!“ — Das Alles, Alles rauschte durch seine Seele, aber das verzehrende Feuer der Liebe war stärker, und herb klang ihm der liebloſe Schimpf des Dienstboten, offen preisgegeben den Ohren eines fremden Mannes und dem Mißbrauch der Fama. Das zog sein Herz zu, so zu, daß das Mitleid für die Arme da drüben in ihm keinen Raum mehr fand.

Es gab ein Ding in Friedemann, das hieß Störrigkeit, wer die weckte, machte den sonst edlen, weichmüthigen Menschen zu Eis und Stein.

Er ging den Taschenberg vorbei um die alte baufällige Hof-Kirche und erblickte das prangende Portal Brühls, vor dem eine lange Reihe glänzender Carossen stand.

„Ha, der Hof ist also da, Gott sei Dank! Brühl und

die Ministerin können sich so weit vom Herrscherpaare nicht entfernen, daß ich nicht einen Moment unbeachtet mit Antonien sprechen könnte. So wie ich das gethan, gehe ich wieder." —

Er betrat das Hotel, dessen Vorhalle mit Blumen geschmückt, mit Teppichen belegt war, gab seinen Mantel ab, präsentirte seine Einladung und ward von einem als Faun mit Bocksohren und Thyrsus geschmückten Ceremonienmeister in die zweite Halle gewiesen. Sie war ganz in eine ungeheure Laube, einen künstlichen Blüthenwald verwandelt, der magisch durch bunte Lampen erhellt war und sich nach hinten gegen den großen Hof des Hotels öffnete. Ueber diesem Ein- oder Durchgange hing eine Transparentschrift:

„Wenn meine Wirthschaft ist auch klein,
„Kommt all' ihr Schäfer nur herein,
„Der Gott, deß' Füllhorn froh uns nährt,
„Und meiner Hürde Glück beschert,
„Naht selbst mit des Olympos Schaar
„Und wird in Gnaden offenbar,
„Weil ihm der Seinen Lust gefällt,
„Die hergeströmt aus aller Welt.
„Drum labt und liebt euch, das ist Brauch
„Von Nymph' im Bach und Sylph' im Strauch." —

Friedemann trat unter dies zweite Portal und sah hinab in den ungeheuren Hofraum, der in der ganzen Höhe des Pallastes künstlich durch eine Ueberdachung vor der Nachtluft geschützt war. Ein Theil des Hofes, der als Seitentrakt gelten konnte und in die Augustusstraße mündete, war durch eine Glaswand gegen dieselbe gesperrt, vor welcher sich eine Masse Volks drängte, die doch auch etwas Herrlichkeit mitgenießen wollte. Die Seiten des Hofes waren mit einer Fülle künstlichen Laubes und Blumenwerks, soweit das Auge reichte, tapezirt, aus welchem weiße Büsten auf Säulen, Obelisken und etliche Nymphengruppen hervorleuchteten. Den ganzen Raum, zu dem abwärts eine Blumentreppe führte, hatte man gedielt und mit Teppichen belegt. Hin und her standen Buden, wo Zigeuner, Aegyptier und allerlei phantastisches Volk tausend Nippes und Galanterien feil boten; auch ein Quacksalber mit seinem unvermeidlichen Hanswurst pries seine Waaren an und erregte unauslöschliches Gelächter. Gegenüber dem Haupteingange war ein Thron von Muscheln, buntem Gestein, Korallen, Laub, Blumen und ausländischen Raritäten erbaut, auf dessen oberster Stufe zwei Sessel mit schwellenden Kissen bereits

August III. und Josepha aufgenommen hatten, die in phantasiereichem, halb mythologischem Kostüm den Mittelpunkt des Festes bildeten. Rings um sie im strahlenden Gedränge wogte der Hof, der die letzte Carnevalsfreude ausbeutete, in bunten Schäfer-, Sylphen- und Amorettengewändern. Die ganze Scene wurde von Tausenden bunter Ballons und Ampeln erleuchtet, die an den Seiten hingen oder in großen Guirlanden über den weiten Raum gespannt waren, während der mangelnde Duft der Blumen durch Wolken von Odeurs ersetzt ward, die umherschwebten, wogegen kleine Springbrunnen die Temperatur frisch erhielten. Aus diesem Hauptfestraume liefen zahllose grottenartig verhüllte Thüren nach den innern Gemächern des Palais, wo die Buffets, der Tanzsaal, Bosquets und Laubengänge, Orakel und tausend Dinge, die nur das phantastische Raffinement dieser Zeit ersinnen konnte, zum Genusse, zum tête à tête oder zu fröhlichem Lachen einluden. Dabei erhöhte eine unsichtbare Musik die ohnedem erregte Stimmung zu einem wahren Taumel des Vergnügens. Kurz es war ein Fest, das außer dem Könige nur ein Brühl geben konnte.

Dies Alles bemerkte Friedemann kaum flüchtig, und indem er sich in die unbeachtetste Ecke zurückzog, war er bemüht, die Ministerin mit ihrem Gemahl zu erspähen, und höchst erfreut, sie zunächst um den König und die Königin zu finden. Wenn erst der Umgang des Königs und des Hofes erfolgte, wenn gar das eigentliche Carnevalsmêlé eintrat, (was bei diesen Schäferfesten das Hauptvergnügen war, weil dann Jeder nach seinem Gout thun und lassen konnte, was ihm gefiel,) war Friedemann verloren. Ein Glück war, daß er in seiner Stellung kein Anrecht am dramatischen Theile des Festes, an den Aufzügen, Quadrillen, und allegorischen Scenen hatte.

Ebenso wenig war dies aber bei Antonien der Fall, die noch nicht bei Hofe eingeführt war, denn nur, was offiziell zu ihm gehörte, nahm an dem eigentlichen, sogenannten Schäferspiele Theil. —

Friedemanns Augen glitten von einer Schönheit zur andern, er sah Antonien nicht. War sie denn gar nicht zugegen? Endlich blickte er empor nach den verschiedenen Fenstern des Palais, die durch das Laub in den prangenden Hof mit hellen Gesichtern hinabschauten. Dort an jenem dunklen Fenster stand sie, und sah ihn an, ja schien ihm zu winken. — Alles war nur mit dem eignen Vergnügen beschäftigt.

Friedemann kannte die Räume des Hotel Brühl sehr

genau; trotz der Veränderungen fand er sich bald zurecht. Allem Geräusch ausweichend ging er die einsamsten Gallerien und gelangte auf Umwegen in jenen Theil des Gebäudes, wo das bewußte Fenster liegen mußte. Er kam zu einer Thür, die nur angelehnt war, und öffnete sie leise. — Da stand, wie vorhin, die Liebliche und sah hinab. Er trat ein, das Herz schlug ihm bis an den Hals. Er hustete. Antonie fuhr zusammen und wendete sich.

„Friedemann!“ —

„Antonie!“ — und er wollte ihr mit offnen Armen entgegeneilen.

„Um Gottes Willen, Friedemann, machen Sie sich, machen Sie mich nicht elend! Sie haben uns durch Ihre Unbesonnenheit schon in so entsetzliche Gefahr gebracht! Lassen Sie sich doch erbitten! Seien Sie doch überlegter!“ —

„Antonie, nur ein Wort!“ —

„Kein Wort, Friedemann, kein Wort! Nehmen Sie den kleinen Schlüssel und verlassen Sie sofort das Hotel. Sie kennen den Gang, der von uns hinüber nach dem Wallgarten geht, dorthin gehen Sie. Im Schwibbogen ist eine kleine Thür, öffnen Sie dieselbe, und Sie sind im Gange, dort erwarte ich Sie.“ —

„O, nur ein Wort, Antonie!“ und er drückte einen Kuß auf die Hand des Mädchens. „Willst Du Dein Herz mir schenken?“ —

Da sah ihn dieses Engelsantlitz mit einer namenlosen Mischung von Liebe, Mitleid, Furcht und Beschämung an: „Fang's heimlich an, Friedemann!“ —

Dreizehntes Capitel.

Charfreitag in der Nacht.

Man mag sich noch so sehr dagegen sträuben, mag alle Beispiele und Gründe, die sich hin und her verstreut finden, mit Gewalt an's Licht ziehen; es ist einmal eine unabweisbare Thatsache, daß jene Zeit, wo der einzelne Mensch sein Glück

allein im großen Ganzen, in der Natur, in der Religion, im Staate fand, jener Zustand, wo er mit vollständiger Unterordnung, Drangabe, ja Verzichtleistung seiner Persönlichkeit nur in, durch und für die Außenwelt lebte, vergangen ist. — Todt und begraben ihrem Inhalt wie ihrer Form nach ist die Kinderzeit des Menschengeschlechts, die ich, um ein einzig Wort zu finden, die Aera der Autorität nennen will, begraben von dem Drange des Subjektivismus, dem Bestreben an und für sich zu sein, und so glücklich zu sein. Die Menschheit hat das Kleid der Unschuld ausgezogen, ist von dieser großen, gewaltigen Mutter, die über ihr und außer ihr thronte, abgefallen, hat vom Baume der Erkenntniß gegessen und erwachte zum Gefühl der Individualität. Das ist ihr Jünglingsalter. Was von der alten Welt des Selbstverzichts, der Aufopferung, noch etwa übrig, ist nur ein Hauch, eine Ahnung, ist die schwache Idee von der Idee ihres Ideals. Sie ist scheinbar vollständig untergegangen, und weil das lebende Geschlecht sich dessen immer bewußter wird, meinen auch Viele, sie könne nimmer wieder erstehen. — Sie ist wohl gestorben, und zwar den tragischen Tod der Selbstvernichtung. Was von ihr noch träumerisch umherirrt auf Erden, sind die bunten Fetzen ihres Daseins, in die der Subjektivismus gleißend sich kleidet. Aber sie selbst in ihrem Riesengrabe schläft nur, es geht ein Reinigungsprozeß mit ihr vor, aus dem sie geläutert auferstehen wird und muß, denn sie ist ewig, weil sie Uridee ist. Wie Barbarossa im Kiffhäuser muß sie warten, bis die Raben schreien. Sie muß harren lange, öde Tage des Grams, bis der Subjectivismus auch den letzten gestohlenen Fetzen ihres Herrschermantels nicht des Tragens mehr werth hält, in nackter Keckheit einhertritt, aus der Welt nur ein Credit und Debet gemacht hat, und die Menschen bei ihm nur eine Zahlenreihe, der Schweiß der Arbeit ein zinstragend Papier geworden. — Dann, wenn er wird sitzen der blinde Faust auf dem Söller, neben sich den alten verfluchten Buchhalter, die Zahlenlogik, die dreibeinige Gedankenprogression, den Mephisto, und wird's scharren und graben hören unter sich von Millionen ächzender Arbeiter, wenn er wird träumen, er raube dem Meer den Boden, dem Himmel die Luft und die Sterne, der Sonne den Glanz, und Alles sei sein, sein, —

Wenn erst der Tag gekommen ist: „Da er sich selbst gefallen mag,
„Und er zum Augenblicke saget: verweile doch, Du bist so schön;" —

Dann werden die vier Schattenschwestern kommen und klopfen mit eisernen Fingern:

„Ich heiße der Mangel."
„Ich heiße die Schuld."
„Ich heiße die Sorge."
„Ich heiße die Noth."

Da, hinterdrein kommt — der Tod! der Tod! —

Der hebt ihn mit eisernem Griff empor vom goldenen Stuhle, wirft ihn in sausendem Schwunge hinab unter die Lemuren in sein Grab, haha, in das enge Land, das er dem Meere abgezwungen, und das Paradies kommt wieder, das alte, und ist jung, ist dasselbe und doch anders, ist Herrscher und dient doch, ist Mutter der Selbstsucht und doch ihr Kind, ist von ihr erschlagen und doch wieder durch sie auferweckt.

Dann aber — — !! — Das sind Fernen, in die das prophetische Auge nicht mehr dringt, wo es sich schließen muß, denn der Aberwitz klopft an die Hirnschale.

Jene Zeit der antiken Welt und dann des ersten Christenthums, wo mit der aufgehenden Sonne unser Geschlecht sich erhob und zuerst dem ungeheuren Urwesen über Raum und Zeit ihr Danklied sang, wo jede Form des menschlichen, staatlichen, gesellschaftlichen Daseins, jede Thätigkeit, jedes Gefühl, jede Leidenschaft, Essen, Trinken, Arbeiten, Schlaf, Wachen, Ehe, Liebe, Geburt, Tod, Krieg, Friede, Königthum, Republik, Freiheit und Sclaverei, kurz Alles nur Cultus, eine Form der Gottesverehrung war, diese Zeit liegt so weit hinter uns, daß wir sie nicht mehr verstehen.

Warum erschüttert uns die Antigone, der Oedipus nicht mehr? Weil uns das Verständniß der Uridee jener versunknen Tage abhanden gekommen, weil wir kein Gefühl, die frommen Kinderaugen nicht mehr haben, mit denen man jene Werke betrachten muß, weil uns die ehernen Schauer abgehen, die das alte Publikum überrieselten, wenn Oedipus begann:

„O meine Kinder, ihr des alten Kadmäerstamms" —

und das thränenschwere, hochklopfende Herz fehlt, mit dem das alte Auditorium die Arena verließ, wenn in Antigone nach dem Fall von Creons Haus der Chor schloß:

— — — — „„Nie freve darum
„An der Götter Gesetz! der Vermessene büßt
„Das vermessene Wort mit schwerem Gewicht,
„Das den Trotzigen lehrt,
„Noch weise zu werden im Alter!"" — —

Wird man es glauben, daß das Drama damals die Menschen besser machte, daß der Hausvater, die Hausmutter nie frommer war, nie inniger ihre Hände erhob und betete:

„Sieh herab, Allvater Zeus,
Und auch Du, allwaltende Schicksalsherrin,"

als nach dem Schauspiele?! — — — — — — — — —
— — — — — — — — — — — — — — — — — — —

Es soll ja nicht gesagt sein, daß nicht Viele unter uns noch von jener tiefen, anspruchslosen, echten Frömmigkeit wären, daß nicht manche Schaar stiller Genossen das alte Paradies in engem Kreise behütete, aber im Großen und Ganzen nicht mehr. Wenn wir heute fromm sind, sind wir's subjectiv, nur der allerhöchst gebildete und erfahrungsbewußte Mensch ist theilweise noch objectiv fromm.

Doch nein, nein! In Einem machen wir Alle, wie wir sind, eine Ausnahme von unserer eigenen Zeit, ein Moment tritt ein, wo wir mit all den alten, heiligen Schauern auf ein paar Stunden zurück fallen in die Arme unserer alten Mutter, weinend in seligem Weh uns an sie klammern, in langen, durstigen Zügen aus ihren Brüsten trinken, mit neugierig staunenden Kinderaugen in ihr runzliges und doch gar so liebes Gesicht sehen und uns wohl fühlen, glücklich, frei und groß in der Kindschaft dieser Minute. Wissen wir doch, daß der nächste Tag das erbärmliche Zahlendasein wiederbringt!

Dieser kurzen Stunden, wo die Vergangenheit über uns Herr wird, giebt es zwei im Jahre, ein Fest der Freude, eins der Thränen. Weihnachten und Charfreitag. Das ist der Rest des alten Paradieses, der Rest, der uns begleiten wird durch's Jetzt zur Zukunft, die Pforte, durch die die alte Mutter der Welt, jung und neu geworden, wieder eintreten wird in's Herz der Menschheit! — — — — — — — —

Charfreitag ist's. Der öde, trübe Himmel spannt sein Leichentuch über die stille Welt, und schwarze Wolken, wie verlorene Posten, sind hin und her zusammengeballt, in sich gekauert, wie Klageweiber, als Wächter der Trübsal. —

Der Abend hat sich herabgesenkt auf das große Dresden, und die langen finstern Häuserreihen begraben die Straßen in dämmernde Schatten. Hier und da entglimmt eine trübe Laterne und wirft ihren ungewissen Schein auf die Scheitel der Vorübergehenden, der Mond aber, fahl und gläsern, der mühsam durch die Wolken sich gerungen, schwankt um den alten Thurm der Sophienkirche. Es ist so öde und unheimlich

leer, so kahl und kalt auf den Straßen. Der rauhe Wind fegt eisig um die dürren Baumkronen, die noch keine Knospe schmückt. Ist's doch, als wenn die ganze Natur trauere und der Frühling sich erst ausweinen müsse, ehe er sich in's Grün der Hoffnung schüchtern hüllt. Eine unsichtbare Hand hat sich auf die Herzen der Menschen gelegt und preßt sie zusammen. Andacht ruht auf den stillen Häusern, und langsam mit zitternder Stimme liest das alte Mütterchen die große Tragödie des Herrn, des ewigen Liebesboten, der sein volles Herz der Menschheit gab und, an der Tücke der Zeit zerscheiternd, still lächelnd starb: „Sie wissen nicht, was sie thun!"

Das ist der Tag, wo die Herzen schreien und weinen, nicht aus eignem Weh, sondern im Andenken an ihn, in der Erinnerung, daß der Held der Befreiung erschlagen ward und die Menschheit noch sitzt am Bach unter den Weiden und klagt, wie die Juden in der Gefangenschaft zu Babel, gefesselt von eigener Verblendung! —

Im Cantorhause der Sophienkirche zu Dresden, oben im einsam entlegenen Stübchen, außer der alten Hanne allein, geht Friedemann nachdenklich still auf und ab.

Wohl bewegt sein Herz die selige Liebeslust erst kürzlich verrauschter Wonnestunden, wo er Antonie in seinen Armen hielt und den ersten Liebesschwur im Kusse besiegelte, aber auch der Kummer, die marternde Qual, ob er und wie er das Glück für ewig an sich fesseln möge, das ihm das gütige Geschick geboten. Die Tochter eines allmächtigen Ministers! — „Oho und ich bin Sebastian Bachs Sohn! Wenn Brühl längst nicht mehr gekannt ist in der Welt, wird man vor Bachs Marmorstatue noch das Knie beugen in Gedanken. — Nein, nicht allein vor ihm! Hat mein großer Vater nicht selbst gesagt, daß ich ihn überstrahlen werde? — Auf, Friedemann, du sollst, du mußt, du wirst! Schaff' Etwas, das dich deines Vaters werth macht, ein Werk, dem sie sich alle begeistert zuwenden, und das den stolzen Brühl zur Achtung zwingt. Wer nicht ringt, darf nichts haben!"

Er steht gedankenvoll am Fenster, tiefe Grabesruhe liegt um ihn her, Schauer der Nacht flattern um seine Glieder. Der Wind, der durch das offene Fenster schweift, fächelt die Flamme des dämmernden Lichtes und blättert mit geisterhaftem Finger in der aufgeschlagenen Bibel.

„Ja, das ist's, das ist's. Graun hat in Merseburg schon immer davon geträumt! Er hätte es ausgeführt, aber er hatte

keinen Text. Ich kenne seinen Plan zum Oratorium, er ist schön, erhaben, aber das will ich nicht, etwas Anderes, Gewaltigeres muß es sein, was den Gedanken tiefer faßt. Ich will mir selbst den Text schreiben. Ich exponire gleich! — Ha, ich hab's!" Er faßt begeistert die Bibel, deren Blätter plötzlich geheimnißvoll ruhig liegen. „Da, da steht's! Die Stelle hat mir der liebe Gott selber aufgeschlagen! Mit seinem Rathe sei's begonnen!" Er zündet noch ein Licht an und stellt es hin, legt die Bibel zwischen beide Kerzen, daß es aussieht wie ein Altar.

Ein Geräusch! — „Ach, es ist schon spät," murmelt er, „die alte Hanne kriecht gewiß auf die Dachkammer in die Federn." — Er setzt sich an die Arbeit. Nicht wild bachantisch erregt, in fieberhafter Ueberschnappung Noten und Gedanken hinwerfend, sondern ruhig, ernst, andachtsvoll. Auf seinem schönen jugendfrischen Antlitz, welches das volle, losgebundene Haar in schwarzen Locken umflattert, glänzt die strahlende Majestät der sich gebärenden Idee, die in prophetischer Gluth und Klarheit aus dem Gedankenmeere seines Hirns emportauchte und sich mit der Siegesgewißheit auf dieser breiten, kühnen Stirne, ihrem Throne, niederließ. — Beuget euch, ihr Menschen, vor dem Künstler, dem Propheten des Herrn, wenn er erfüllt ist mit hoher Offenbarung. Wehe leiser, spitzer Nachtwind, denn Friedemann schreibt den Entwurf des Oratoriums: „der Tod des Erlösers." — Indeß die Feder auf dem Papier hinschweift, dehnt sich seine Phantasie weithin über die Erde, zurück in die Tage der Vergangenheit, die ihn mit Sonnenklarheit umrauschen. Und er versinkt in's Schauen. — —

Er sieht den Heiland stehen vor der palmenumrauschten Hütte, der im Scheidegruß die Hand Mariens an sein Herz gepreßt. Sein blaues Auge schimmert fencht, seine zitternde Lippe sagt der Armen Lebewohl. —

Gebrochen, thränenleer, ein bleiches Marmorbild, ein Idol der Erdenentsagung steht das Mädchen, deß hohen Liebesreiz nur Liebe schildern kann, und schwere Seufzer ringen sich von ihrem Busen los, Kinder der Liebe und Schmerzen, die der Morgenwind aufhebt zum Throne des ewigen Vaters. Die Schwester Martha und Lazarus, der wiedererstandene Bruder, sind bei ihr und Thränen des Mitleids fallen ihnen verstohlen auf's Gewand. Des Menschen Sohn soll alle Menschenschmerzen tragen, soll alle Erdenbitternisse schmecken, so will's sein Vater, und auch des Erdenleides tiefstes, das Weh der

Liebe, den Kelch der Entbehrung. Er soll verkünden das neue Reich der Liebe und Brüderschaft im Himmel und auf Erden, von seinem Worte soll auferstehen der Sclave und Bedrängte und sich schmücken mit dem Blüthenzweige der Freiheit. Vor ihm sollen fallen die unsaubern Tempel mit ihrem prangenden Gold, ihrem wüsten Götterdienste, ihren blutigen Opfern, ihrem verfluchten Gedankenhandel. Was hat er zu schaffen mit irdischer Liebe? — Und doch ist er ein Mensch, doch liebt er das blasse Weib, und wenn schon das Volk jauchzend schreit „Hosianna!" wenn die Pharisäer, die politischen Theologen jener Zeit, murmeln: „Ha, das ist der Maschiach, das ist der Juden König, der uns löset vom Römerjoch," durch Palmenwedel und Blumen, trotz Freudensängen und Volksstimmen sieht er das einsame Galgenholz dadroben, weiß, daß sie alle, die Hoffenden, sich gegen ihn wenden werden in der Stunde der Gefahr, denn er bringt ihnen nicht, was sie wollen, er bringt ihnen Wahrheit. Aber die Wahrheit muß untergehen, wenn sie phönixgleich sich neu erheben will. Sein leuchtend Prophetenauge sieht, wie die Völker der Zukunft in seinem Namen wallen, wie in sein Blut gekleidet die ewige Wahrheit, das Reich der Liebe, durch die Erde schreitet."

„Ein Liebesblick, ein Blick der stummen Bitte zum Vater, und er eilt hinweg, besteigt die Eselin und ziehet ein in Jerusalem — in den Tod. Des Volkes gährende Menge, der Leviten eifernder Chor wälzet sich vor ihm, um ihn, hinter ihm her, wächst zum riesigen Strome, der sich drohend aufstaut gegen die Römerburg der Antonia, an den Höhen von Zion brandet, und wie ein Wetter sich endlich lagert um Salomonis stolzen Bau. Die römische Soldateska hält sich zagend still und erwartet das Feldgeschrei der Empörer. Die Leviten, die Sadducäer stacheln die Menge und die Siccarier halten die Waffen unter'm Gewande. Der Herr besteigt des Tempels Stufen und tritt mit den Jüngern hinein, wo aus goldenen Schalen Weihrauch strömt, wo das bluteude Opfer verbrennt auf dem Altar und im Vorhof die Priester verhandeln das Opferfleisch. Der Wechsler zählt sein wucherisch Gold, Kauf und Verkauf, List und Trug, Thränen, Fluch, Gemeinheit und Gebet, — Alles, Alles zieht empor in wilden Wirbeln des Opferrauchs.

Da ist die Stunde kommen! Mit den Sandalenriemen peitschet der Herr in die Massen, der Mammon rollt klirrend zur Erde und kollert in's Opferblut, es brechen die Tische und

Schragen, und mit übermenschlicher Hand reißet der Messias den Opferaltar nieder und den Götzenprunk, heulend fliehen die Priester und das Volk steht starr und bleich. „Mein Haus ist ein Bethaus, ihr aber habt es zur Mördergrube gemacht!!“ — — Er sinkt betend auf die Kniee, geht von dannen, und das Volk weicht scheu von ihm, denn sie haben ihn nicht verstanden. — Das war der Tag, wo prasselnd die alte Welt zusammenbrach und die neue Zeit, das Christenthum, emporstieg aus den reinern Opferstätten. Die Zeit der Befreiung, der Bruderliebe, die Hoffnung des Jenseits im Schooße des ewigen Vaters, nun war sie da! — und das Volk stand stier und schlich schüchtern weg. — Vor die Stadt hinaus schreitet der Herr, und sein Herz ist schwer, sein Auge weint, er verzagt an seinem eigenen Werke, denn er zaget als ein Mensch. Im Garten zu Gethsemane wirft er sich weinend nieder und vertraut seinem Vater sein tiefes Leid, und die Jünger schlafen im Grunde. „Vater, ist's möglich, daß dieser Kelch an mir vorübergehe?“ — —

Aus den seligen Höhen der Freude thaut's hernieder wie Engelgesang, Gottes Seraph bringet ihm den Labetrunk, zeigt ihm in der Ferne das große Reich, das sich aus alter, wüster Zeit erbaut, die Himmel öffnen sich und der Ewige streckt ihm seine Arme entgegen. Die Verheißung der Liebe, die in Milliarden Bronnen durch Welten und Himmel dringt, deckt ihn mit seligem Kusse zu, läßt ihn Erdentäuschung, Erdenlust und Erdentod vergessen. Und wie er begeistert und gestärkt daliegt in brünstiger Danksagung, allein im Dunkel der Nacht, da — da, — da schleicht's heran, und ein rieselnder Frost schlüpft ihm mit Krötengebein über den Leib, und kommt näher, — der Judas mit den Levitengesellen, — mit den rohen Knechten der Macht! — Noch ein Athemzug! — Ah! oh! — — — Ein Ringkampf beginnt, wie von höllischen Dämonen! Ein Schrei, ein dumpfes Gebrüll! Lichter, Bibel, Dintenfaß, die begonnene Arbeit, alles stürzt zur Erde! —

In diesem Dunkel, Charfreitags in der Nacht, vollzieht sich ein namenloser Gräuel, ein Diebeswerk ohne Gleichen!

— — — — — — — — — — — — — — — — — —

— — — — — — — — — — — — — — — — — —

Es wird stiller. — Schwere Fußtritte von drei oder vier Männern, die einen Gegenstand fortschaffen. — Man entfernt sich — die Treppe hinab — auf die dunkle Straße. — Da steht ein Wagen. Vier Manner heben einen fünften, ob lebend

oder todt, wer weiß es, hinein. — Der Schlag klappt zu, — ein kurzes Rädergerassel, das alte Cantorhaus steht öde, seine Thür gähnt in die Nacht, wie der offene Mund eines Gestorbenen im Todeskrampfe. — Die alte Hanne verkriecht sich tief unter das Deckbett und erwartet klappernd vor Grauen den Tag. —

Bleich taucht aus trüben Nebeln der grämliche Morgen. — Stiller Sonnabend. — Die alte Hanne schleicht wie ein Gespenst hinab in des Herrn Stube. — Da liegt im Chaos der Zerstörung die Bibel, beschüttet mit schwarzer Fluth, ein paar beschriebene Blätter verstreut in den Winkeln. — Alles zertrümmert und öde. — Friedemann Bach ist verschwunden. — Das alte Weib stürzt schreiend auf die Straße. „Mein Herr ist fort, Friedemann Bach ist weg, sie haben ihn todt gemacht, Hülfe, Hülfe!“ Die Arme bricht zusammen. — Die Nachbarn füllen klagend das Haus. — Doles und Merperger kommen, nehmen entsetzt die beschriebenen Blätter und eilen auf die Polizei. — Man wartet bis zum Abend — er kommt nicht. — Alles Forschen ist vergebens, Friedemann Bach ist verschwunden! —

Vierzehntes Capitel.

Weiße Ostern.

Stiller Sonnabend! — Sei's, daß der Ernst des Charfreitags, die tragische Stille, die der Erinnerung an den Leidenstod des Messias geweiht war, daran Theil hatte, Sebastian Bach in Leipzig war am Abend mit schwerem Herzen zu Bette gegangen. Eine tiefe Traurigkeit, ein Etwas wie Ahnung, ein beklemmend ängstliches Gefühl, das er, bei dieser krampfhaften Stärke, kaum dem Gefühl des Tages anrechnen konnte, hatte ihn getrieben, im Schlafe Ruhe zu suchen, um so über diese Stunden hinwegzukommen. In der Nacht aber war er plötzlich aus unruhigem Schlummer emporgefahren, ein jäher Schrei hatte ihn geweckt. Er war aufgestanden und hatte Licht gemacht. Alles schlief um ihn her. Er horchte auf den

Flur, hielt das Ohr an die Fensterlade, — Alles still. — Nur der David schien unruhig zu liegen, er schnaufte so. — Der alte Sebastian trat an das Bett des Kleinen. Es schlug eben Ein Uhr. „Friedemann, Friedemann! Ja, da bist du ja! Hihu, wir sind beisammen!" — Es lag etwas Entsetzliches in diesem spitzen, kindischen Flüsterton. Plötzlich halb aufgerichtet mit offenen Augen sah der arme Knabe stier nach jener Ecke und nickte, dann fiel er schlaff um und schlief weiter. Sebastian Bachs graues Haar sträubte sich empor, er zitterte wie Espenlaub. — „Dem Friedemann ist in Dresden was passirt," murmelte er, zog sich nothdürftig an, fuhr in seinen alten Schlafrock und griff nach der Bibel.

„Rufe mich an in der Noth und ich will dich erretten und du sollst mich preisen."

Er nahm die Feder, die dort bei dem Schulzeug der Kinder lag, und indem ihm die Thränen in die Augen traten, begann er jene herrliche Motette in Noten zu setzen: „Fürchte dich nicht, ich bin bei dir! —"

Mit gepreßtem Herzen rief er zu seinem Gott, und der half ihm. —

Die Arbeit machte ihn ruhiger. Er sprach noch ein Gebet, und als es vier Uhr schlug, legte er sich wieder.

Den andern Morgen bestellte er eine Postkutsche.

„Ich muß nach Dresden, den Friedemann einmal sehen und Orgel spielen hören, ich hab' gar so große Sehnsucht nach ihm." — — — — — — — — — — — — —

Weiße Ostern. Herrlich war die Sonne emporgestiegen und beleuchtete mit hellem Glanze den Schnee, der noch nicht weichen wollte. Die Leute in Dresden putzten sich zur Kirche, zum Fest der Auferstehung. — — Minister Brühl saß in seinem Cabinet; ein feiner, schlanker, bläßlicher Herr, etwas jüdisch, aber voll Tournure, stand vor ihm. Das schwarze, advokatenartige Kleid, die weißen Spitzen und Krausen, der ganze Mensch war wie geleckt. Es war Saul.

„Erzählen Sie mir also die ganze Affaire genau!" sagte Brühl und lächelte kalt.

„Ihro Excellenz Befehl zu Folge hatte ich meinen Wagen am pirnaischen Schlage postirt. Meine Instruction in der Tasche, begab ich mich zur bestimmten Zeit nach der großen Brüderstraße und strich an besagter Kutsche vorbei. — Sie waren noch oben. — Ich trat hinter die Kirche und wartete. Siepmann und drei Andere brachten ihn und stiegen ein. Als

die Pferde anzogen, ging ich rasch durch die Schlossergasse über den Altmarkt die große Frohngasse entlang, und aus der großen Schießgasse auf den Pirnaschen Platz. Richtig, kaum war ich da, so kam der Wagen in vollem Gerassel die Pirnasche Gasse herunter und an mir vorbei. Ich ging langsam nach und fand meinen Lohnkutscher am Schlage. Ich frug ihn, ob der Wagen vorbeigekommen sei. „Der ist schon weit voraus," sagte er, Ich stieg ein und wir fuhren langsam hinterher. Höchstens eine Viertelstunde konnten sie gewonnen haben. — Wir kamen an. Ich ward auf meine Ordre eingelassen und kam zum Commandanten. — Siepmann und die Andern waren richtig bei ihm, sie schienen ihr Geschäft abgethan zu haben. Siepmann fuhr auf: „Teufel, was wollen Sie hier?" rief er mich an. „Ich habe auch Geschäfte," sagte ich und gab Euer Excellenz Brief an den Commandanten. Er erbrach ihn, sah mich an und klingelte. „Führen Sie diese vier Delinquenten hier nach Nummero zwölf, morgen werden sie eingekleidet und in die Bausektion gesteckt." — Siepmann sprang wie ein Besessener empor, doch die Stockknechte warfen sich auf ihn und seine Begleiter und eine Secunde später war die Gesellschaft im Käfig!" —

„Gut, Saul, ich bin mit Ihnen zufrieden. Sie haben Siepmanns Stelle. Sehen Sie zu, daß nicht Ihr Hintermann einst auch in Ihre Lücke tritt. Meine Justiz ist kurz!" — —

— — — — — — — — — — — — — — — — — — — —

Die Frau Ministerin saß am Putztisch, als ihr Gemahl sich melden ließ. — Sie war höchst unruhig, weil sie Friedemann drei Tage nicht gesehen, und schmollte zugleich ernstlich, daß er sich ihr bei'm Hoffeste entzogen hatte. —

Graf Brühl trat ein und drückte mit unnachahmlicher Grazie ihre Hand an die Lippen.

„Ach, Sie bringen mir den Ostergruß, lieber Heinrich!" und sie hielt die Hand des Gemahls fest und sah ihn herausfordernd an.

„Gewiß, theure Antonie. Sie haben mich aus langem Schlaf befreit, und ich bin auferstanden. Und damit Sie's wissen, daß ich es bin, grüße ich Sie heut!" —

„Das klingt entsetzlich sibyllinisch, Lieber; Sie müssen das meinem armen Verstande schon faßlicher machen." —

„Wenn Sie mir versprechen wollen, Ihre Morgentoilette dabei nicht im Stich zu lassen, so will ich Ihnen von meiner Auferstehung plaudern." —

Sie nickte lächelnd, er klingelte; die französische Kammerfrau trat ein und begann die Ministerin zu frisiren, indem sie ihr die Papilloten auswickelte.

„Da die ganze Plauderei, liebe Antonie, unsere kleinen schalkhaften Privatangelegenheiten anbetrifft, so wollen wir deutsch conversiren, damit diese französische Haarkünstlerin nicht in gar zu große Versuchung kommt."

„Ei, das wird also sehr interessant sein?" —

„Sehr, meine Gemahlin! Wenn ich heute meine Auferstehung feiere, muß ich geschlafen, geträumt haben, und wenn ich träume, kann ich's nur von Ihnen, und das ist doch gewiß sehr interessant." —

„Aber damit das Interessante ewig bliebe, müßte ich ja wünschen, Sie wären gar nicht auferstanden, Heinrich, sondern schliefen und träumten noch. Befinden Sie sich denn in Ihrer Auferstehungssituation besser? Das wäre eben kein Compliment für mich." —

„O doch, doch, Theuerste. Ich fühle mich jetzt unendlich freier und wohler als sonst, und das verdanke ich Ihnen. Ich lebe nun das Leben der Wirklichkeit, der Illusionslosigkeit. Alles, was ich besitze, habe ich dadurch fester, genieße es mehr, und daß ich das nun kann, weil ich erwachte, verdanke ich Ihnen, theuerste Antonie!" und fast inbrünstig drückte er ihren blendenden Arm.

Die Ministerin überkam ein Fröfteln.

„Und wie meinen Sie das, ich verstehe Sie wirklich nicht?" — und die schöne Frau wurde bänglich verlegen. —

„Ich werde mich deutlicher machen. Es ist wohl schon lange her, liebe Antonie, daß ich ein sehr unbedeutendes Individuum, ein Nichts von einem Menschen war. Ich erinnere mich dessen noch ganz gut, um so besser, meine Daphne, als dieses Nichts von einem Menschen damals einen ehrenvollen Namen, ein fröhliches Herz und ein leichtes Gewissen hatte. O lasien Sie nur das Mädchen weiter frisiren, sie stört mich gar nicht. — Wie gesagt, ich erinnere mich noch lebhaft jener Zeit. Da sah ich eine Wunderblume, die stolzeste, süßeste in des Königs Garten, obgleich sie schon etwas fleur deflorée war. Ich warb um sie in verblendeter Liebe, preßte sie an mein Herz und entschlief. Sie hatte mich in einen Traum gezaubert, wo sie mir ihren Besitz verhieß, wenn ich ihr meine Seele gäbe. Ich gab sie ihr. Schlafwandelnd ging ich, von der Blume geführt, die Wege der Ehrlosigkeit, die aber zum

Ruhme führten. Je höher ich stieg, je liebender mir die Blume erglühte, je schwerer ward mein Weg durch die Last meines Gewissens. — Restez donc, restez donc! Faites vos services! — Da erwachte ich plötzlich zur guten Stunde, mein Cloe, und fand, daß jemand Anderer eben dabei war, sich die Blume an's Herz zu legen und die Knospe dazu. — Wissen Sie, was ich that? Ich nahm meine verrathene Seele zurück, nahm die Blume, die ich eben zu verlieren im Begriff war, und steckte sie fein zierlich wieder in's Knopfloch, weil sie mir gar so gut kleidet, und den armen, süßen Cymbelspieler, der „es gar so heimlich anfängt, wann er sein Herz verschenken will," der sitzt seit Charfreitag Nacht auf dem Königstein in der Züchtlingsjacke, meine Phyllis! Das ist die Geschichte von meinem Auferstehungsmorgen. In drei Tagen reist meine liebe Pflegetochter, die sich „auch sein Herz schenken ließ," zu einem Freunde auf's Land, wo sie so lange bleiben wird, bis sie die Schäferpoesie vergessen und einen Mann von trockener, solider Prosa geheirathet hat. Wir aber bleiben wie immer gute Freunde!" — Er ergriff der Ministerin Hand, die aufgesprungen war und bleich, keuchenden Athems zuhörte, und wollte sie mit satanisch lächelndem Gleichmuth an sein Herz drücken.

Mit einer verzweifelten Bewegung riß sie sich von ihm los.

„Elender Bösewicht, sei verdammt dafür!" und sie wollte ihm in's Gesicht schlagen, um ihn vor der Dienerin zu entehren. Er fing ihre Hand ab, und preßte sie, daß sie blau wurde.

„Wir sind alle Komödianten, es kommt nur darauf an, daß Jeder seine Rolle wohl spiele!" — Er ging.

Mit einem furchtbaren Schrei brach die Ministerin zusammen. Heftige Krämpfe, wahnsinnige Tobsucht rüttelte diesen schönen, entstellten Leib.

Die Diener eilten zusammen. Der Arzt kam:

„Excellenz haben ein Nervenfieber!" —

Kein Mensch im Hotel wagte ein Wort zu sprechen, denn der Minister hatte gesagt: „Wer den Namen Bach je über den Mund bringt, den setz' ich auf's Zuchthaus!" —

Drei Tage nachher reiste unter Escorte eines erprobten Kammerdieners die arme Antonie, bleich, verweint, ohne Jemanden sehen zu dürfen, ab. Wohin, wußte Niemand. — Sie ging unter fremde Menschen, fremd und heimathlos. Ihr Herz hatte nichts mehr. — Dresden sank hinter ihr zurück in Nebel, sie wendete sich nicht um. Nur da drüben den dunklen

Bergkegel grüßte sie mit einem Todesseufzer, — den Königstein! — — — — — — — — — — — — — — —

An selbigem Ostermorgen, als Saul vor Brühl stand und die Glocken der Sophienkirche klangen, fuhr durch das Leipziger Thor eine Kutsche in Dresden ein.

Der Alte drinnen ist Sebastian Bach; er kommt zu seinem Friedemann. — —

Es war die höchste Zeit, wenn er das Präludium noch hören wollte, denn die Leute strömten schon in die Kirche.

In einer Ausspannung in der Fleischergasse (Gasthöfe in unserem Sinne kannte man damals nur wenig) stieg er aus, brachte seine Kleider ein wenig in Ordnung und eilte rasch über den Markt am Commandantenhause vorbei, überschritt die Elbbrücke und den Schloßplatz, bog um die Ecke des Prinzenpalais und trat in die Sophienkirche, als eben der letzte Glockenton verhallt war. — Er stellte sich dem Orgelchor gegenüber. Die Intonation begann.

Tiefe Frömmigkeit lag auf der ganzen Gemeinde, nur Sebastian war nicht recht andächtig. Er hörte immer und hörte, — trippelte hin und her, hörte wieder und schüttelte den Kopf.

„Sollte das Friedemann sein, der da spielt?“ murmelte er, es klang ihm so fremd, so anders. — Er trat dicht unter den Chor und sah hinauf, ob er seines Sohnes Gesicht nicht durch den Orgelspiegel erkennen möge. Es war gar so entfernt. Einige bekannte Gesichter auf dem Chor mußten ihn bemerkt haben, sie fuhren zurück. — Sebastian trat langsam hinter den nächsten Pfeiler, ging leise durch's Seitenschiff und nach der Chortreppe. Da trat der alte Prediger Merperger aus der Sakristei in vollem Ornat, winkte ihm und zog ihn zu sich hinein. — „Gott grüße Sie in Dresden, Meister Bach. Sie wollen zu Ihrem Sohne, nicht wahr?“ —

„Ja, Hochwürden. Aber Der da oben kann doch mein Friede nicht sein? Ich hatte in Leipzig solche Sehnsucht nach ihm und nun fürcht' ich, er ist krank, und's hat mir nicht mit Unrecht geahnt!“ —

„Meinen Brief, lieber Herr Bach, haben Sie also noch nicht erhalten?“ — „Nein. Haben Sie denn an mich geschrieben, Hochwürden?“ —

„Ja, liebster Herr Bach. Ich wollte Sie auf etwas vorbereiten. — Sie sind stets ein wackrer Christ gewesen, der mit Gottvertrauen im Dienste des Herrn gestanden. Nehmen Sie

all Ihren Glauben, Ihre Hoffnung, Ihren Muth zusammen denn Gott hat Ihnen eine große Trübsal bereitet." —

„Herr Jesus! Hab' ich's doch geahnt, daß dem Friedemann was begegnet ist! Mein Sohn ist krank, oder — oder hat ihn mir der liebe Gott genommen?" — und dem alten Mann liefen die Thränen über die Wangen.

„Ihr Sohn, Vater Bach, ist nicht krank noch todt. Gott wird gnädig sein in seinem Rathschluß. Hören Sie mich ruhig an. — Ihr Sohn ist bei Brühl ein- und ausgegangen, und in letzter Zeit mehr als je, mehr als — für einen Organisten paßte und dem Friedemann gut sein mochte. Ich weiß, er hat sich einmal gegen Doles geäußert, daß er mit der ältesten Tochter des Ministers ein Verhältniß habe. Ich fürchte, da ist etwas Schlimmes vorgegangen, denn Charfreitag Nacht ist er in der Stille arretirt worden und, — wie man sagt — auf den Königsstein gebracht." —

Der alte Sebastian fiel dem Prediger jammernd um den Hals. Merperger preßte ihn krampfhaft an sich, und beide Greise weinten Thränen der Schmerzen und des Herzeleids. Draußen durch's Kirchenschiff brauste die Orgel in mächtigen Accorden, und die Stimmen des Volkes stiegen rauschend empor zum Dome:

„Was Gott thut, das ist wohlgethan,
„Es bleibt gerecht sein Wille,
„Wie er fängt meine Sachen an,
„Will ich ihm halten stille."

„Ja, Herr mein Gott, ewiger Vater, wie Du fängst meine Sachen an, will ich Dir stille halten in Ewigkeit!" — und mit hocherhobenen, gefalteten Händen lag der alte Bach auf den Knieen. Merperger breitete aber seine Hände über ihn aus und sagte: „Der Herr hilft dem Schwachen, er wird ansehn Dein Leid und Dich trösten wie Hiob. Er wird sich freuen Deiner Geduld und Dich erheben aus Deiner Trübsal. Amen!"

„Auferstehn, ja auferstehn!" jauchzte die Osterhymne aus tausend Kehlen, und der ewige Sonnenschein küßte den grauen, zitternden Scheitel des armen Vaters, wob ihn in goldenen Duft — und Sebastian ward stiller.

— — — — — — — — — — — — — — — — — —

Merperger, der auf die Kanzel mußte, ließ Doles rufen, und Lehrer und Schüler standen, das erstemal seit jener un-

glücklichen, für Doles so beleidigenden Trennung, einander gegenüber. Sebastian Bach trat zu ihm.

„Doles, Ihr seid meines unglücklichen Jungen Freund gewesen, und wenn Ihr mir auch gram seid, hoffe ich doch und bitt' Euch, Ihr wollt so viel christliche Liebe haben, einem armen Vater zu erzählen, was Ihr von seinem Sohne wisset, und ob der Friedemann wissentlich einen Hallunkenstreich begangen hat, daß er eine so entsetzliche Strafe verdient, die ihn zu einem unglücklichen, geschändeten Menschen auf Lebenszeit macht." —

„Vater Bach," und Doles nahm seinen alten Lehrer bei der Hand und sah ihm treuherzig unter die Augen. „Vater Bach, Gott mög's an mir heimsuchen, wenn ich Euch Etwas nachtrage in dieser Stunde! Friedemann ist mein Freund und bleibt's in alle Ewigkeit, denn so gewiß als Gott über uns ist, Euer Sohn hat keinen schlechten Streich begangen, das ist nun und nimmermehr wahr! Er hat sein Herz freilich wohl an des Ministers Tochter gehängt, aber in aller Ehr' und Sitte, und das ist keine Schande und verdienet solche Strafe nicht, wenn's auch unüberlegt war. Die Liebe überlegt eben nicht. Der Brühl hat einen vermaledeiten Streich an Friedemann gethan, weil er eben die Gewalt hat. Denn wenn der Minister in seinem Rechte war, da waren die Gerichte da, weil er aber den Friedemann hat heimlich wegbringen lassen, und Niemand sich getrauen soll davon zu reden, ist's klar, daß der Brühl Unrecht hat und der arme Friedemann unschuldig ist!" — —

„Ja, ja, das ist er! Herr Gott, wie dank' ich Dir im Staube, daß Du mir den Trost geschenkt hast! Friedemann hat vielleicht eine Thorheit begangen, aber seinen Namen nicht verunehrt. Doles, Gott mag Euch das segnen. Lebet wohl, ich komm' bald wieder!" — „Wohin wollt Ihr denn gehen, Vater Bach? Thut nichts Unüberlegtes, nehmt mich mit!" —

„Wollt Ihr mir als ein rechter Freund in der Noth meinen Sohn wiederfinden helfen? O kommt her, lasset Euch die Wange küssen, Doles, die ich Euch geschlagen habe!"

Da beugte sich Doles nieder und küßte dem zitternden Sebastian die Hand. „Lasset immer meinen Backen brennen, Vater Bach, jetzt ist von Musik keine Rede, sondern nur von Eurem Sohn. Kommt!" — Beide Männer eilten hinweg. —

Geraden Schrittes begab sich Sebastian Bach mit Doles

in's Ministerhotel. Doles mußte warten, Bach trat ein und ließ sich melden. Nach einigen Minuten kam der Lakai zurück:

„Seine Excellenz sind so ohne Weiteres nicht für Leute jeder Gattung zu sprechen. Wenn Sie ein Gesuch haben, kommen Sie schriftlich ein!" —

Sebastian Bach wankte hinaus. —

„Umsonst? — Das hab' ich mir gedacht, Meister Bach. Und eh' Ihr die Bittschrift beantwortet kriegt, härmt sich Friedemann in seiner unseligen Klause zu Tode!" —

Beide Männer standen rathlos, verhärmt auf dem weiten Platz. Bitterliche Thränen der Angst und Wuth rollten über Sebastians Gesicht, seine Hände waren zusammengepreßt und bewegten sich krampfhaft. — Da schien's, als wenn etwas Blitzendes zu Bachs Füßen fiele. Er sah unwillkürlich hin. Der Brillantring war's, den ihm August damals als Churprinz geschenkt, der so glänzte. Magdalena hatte ihm das Kleinod aufgesteckt, als er abfuhr. Rasch hob ihn Bach auf.

„Doles, Gott giebt mir einen letzten Weg ein! Ich geh' stehenden Fußes zum König. Der König muß ihn mir freigeben!" — —

Fünfzehntes Capitel.

Die Audienz.

Der Gottesdienst war beendet und der Hof, der am ersten Ostertage die Kirche stets zu besuchen pflegte, in die Gemächer zurückgekehrt.

Sebastian Bach betrat das Portal und meldete sich bei'm Offizier der Schloßwache, einem jungen, liebenswürdigen Manne, der, als er den Namen des Bittstellers hörte, ihm sogleich einen Garde-Sergeanten mitgab, welcher ihn die große Treppe hinauf nach dem Flügel geleitete, wo sich die Zimmer des Königs befanden. Doles war an der Wache zurückgeblieben. — Im Vorsaal traf Bach den alten Kammerdiener Augusts, den er seit Jahren kannte, und trug ihm seine Bitte um dringende Audienz vor.

„Ja, Meister Bach, 's geht nicht, ich darf keinen Fremden

ur Audienz bei Seine Majestät vorlassen, der sich nicht bei'm Herrn Minister Brühl, Excellenz, erst gemeldet hat."

„Ich muß aber Seine Majestät sprechen, lieber Freund, ch muß! Als Seine Majestät noch Churprinz war, hat er nir den Ring da geschenkt, und wenn ich ihm den Ring zeige, hat er mir gesagt, kann ich mir zu jeder Zeit eine Gnade usbitten. Wenn Sie mich nicht melden, Herr Oberkammerdiener, dann mach' ich Sie für das Unglück verantwortlich, das entsteht!" —

„Hm! Ja! 'S is schlimm! — Na, ich will sehn, was zu machen ist." — —

Einige Minuten später trat Sebastian Bach in's Zimmer des Königs. — August III. ging auf und ab, die Hände auf dem Rücken.

„Ei, Gott grüße Sie in Dresden, Bach! — Nun, was bringen Sie mir Gutes?" —

„Majestät, ich bringe Ihnen was recht Schlechtes, Elendes und Unglückliches. Ich bringe Ihnen ein zerschlagenes Vaterherz, das um Gerechtigkeit schreit!" —

„Herr Gott, was ist denn? — Wahrhaftig, Sie sehen ganz desolat aus!" —

„Majestät, der Herr Minister Brühl hat meinen Sohn Friedemann heimlich Charfreitag Nacht aufheben und nach dem Königstein bringen lassen. Ich hab' ihn eben fragen wollen, warum, — er hat mich aber nicht angehört." —

August stand erschrocken still. Eine Glührothe, wie von gekränkter Majestät, fuhr über sein Gesicht, dann wurde er ruhig. —

„Das thut mir weh, lieber Bach. Wissen Sie bestimmt, daß dem so ist?" —

„Dem ist so, Majestät!"

„Lieber Bach, da muß sich Ihr Sohn wohl etwas sehr Schweres haben zu Schulden kommen lassen, denn Brühl ist ein rechtlicher Mann und hat überdies den Friedemann lieb gehabt." —

„Majestät, wenn mein Sohn Friedemann einen Hallunkenstreich begangen hat, so sind die Gerichte da, die ihn verurtheilen können. Wenn aber der Herr von Brühl meinen Sohn, weil er so unbesonnen gewesen ist, sich in Seine Excellenz älteste Comtesse zu verlieben, in der Nacht heimlich überfallen läßt und ihn fortschleppt, wie die Zigeuner ein ge-

stohlen Kind, dann Majestät, ist der Minister Brühl kein recht licher Mann, sondern ein Spitzbube!!" —

„Bach!" fuhr der König auf, trat erzürnt an den Tisch und faßte die Schelle. — „Was untersteht er sich, Mensch Auf der Stelle aus meinen Augen oder ich werde ihn Raison lehren!" —

„Klingeln Sie nur, Majestät, rufen Sie Ihre Leute, lassen Sie den alten Sebastian zu seinem Sohne sperren! Mich Majestät, wird es nicht schänden, eben so wenig wie meinen Sohn, wenn wir auf der Festung sitzen, aber Gott im Himmel wird vergelten jede Missethat, der wird fordern von Ihnen das Pfund, das er Ihnen anvertraut hat mit der Krone, und das Leben und die Ehre und das Recht jedes Unterthans, das Sie in den Staub getreten; und wenn Sie todt sind, Majestät und Tausende an Ihrem Grabe weinen, da wird es doch heißen: er hat den Sebastian Bach mit seinem Kinde unschuldig in's Elend gebracht! — Lassen Sie mich nur nach der Festung bringen, Majestät, ich werde immer noch der Musiker Sebastian Bach bleiben, dessen Freundschaft sich der Churprinz August einst angelegen genug sein ließ! — Da, hier ist Ihr Ring wieder, Majestät, damit Sie nicht Ihr Wort zu brechen brauchen, wenn Sie mir die einzige Bitte, die ich je an Sie gestellt, die Bitte um Gerechtigkeit verweigern!!" Und Sebastian Bach warf den Ring auf den Tisch, wendete sich um und trat an's Fenster. —

Eine lange Pause entstand.

August III. erwiderte nichts. Zorn, beleidigte Majestät und Verlegenheit kämpften in ihm. Die Hände geballt ging er im Zimmer auf und nieder.

Brühl hatte einen gewaltsamen Act der Selbsthülfe und Rache vollstreckt, und an Bach, der dem König über Alles werth war. Der funkelnde Ring, den ihm der Musiker auf den Tisch geworfen, rief ihm sein eigenes Versprechen zurück und zwang sein mildes Herz zum Mitgefühl des Schimpfes und Schmerzes, der den alten Sebastian durchtobte. —

„Bach," und der König trat zu ihm, „Bach, Er hat schwere Worte gegen mich gesprochen, und wenn ich sie als gekränkter Monarch nicht ahnde, mag Er daraus erkennen, daß ich Sein Benehmen auf Rechnung des armen verwundeten Vaterherzens setze. Brühl hat Ihm und Seinem Sohn Unrecht gethan, und ich mag geneigt sein, so viel sich eben gut machen läßt, gut zu

machen, denn ich habe Ihn lieb, und Er thut mir von Herzen leid. Daß sein Sohn aber ein ganz unbesonnener, leichtsinniger Mensch ist, steht fest, und Er kann weder verlangen noch glauben, daß ich meinen Minister, dem ich mein Vertrauen schenke, der an der Spitze meiner Geschäfte steht, um Seines leichtsinnigen Schlingels willen compromittiren, Seinen Sohn öffentlich von der Festung zurückrufen und wieder in seine Stelle setzen soll. — Damit Er aber sieht, daß ich nicht als König den Chur-prinzen vergessen hab', wie Er meint, und daß ich alles Leid und alle Schmerzen meiner Unterthanen gern lindere, wo's geht, so will ich Ihm Seinen Sohn wieder geben, wenn Er mir verspricht, daß der Friedemann sich nie mehr in Dresden sehen läßt, daß Er ihn ohne Ostentation nach Leipzig nimmt und dort in Raison setzt, damit er sich die verliebten Grillen aus dem Kopf schlägt und seinen Geist auf seine Kunst allein richtet. Will Er mir das versprechen, Bach?" —

Sebastian Bach beugte sich über die Hand des Königs und küßte sie. „Ich verspreche es Ihnen, Majestät." —

„Und Er will über den ganzen Vorfall schweigen?" —

„Ja, ich will schweigen, Majestät."

„Nehm' Er seinen Ring wieder, nehm' Er ihn wieder, Sebastian, und — wenn wo eine gute Stelle leer wird, soll sie der Friedemann haben!" —

Sebastian Bach steckte den Brillantring wieder auf und bat den König aufrichtig um Verzeihung.

August III. reichte ihm die Hand. „Schon gut, Bach!" — ging an sein Bureau, schrieb eine Ordre und klingelte.

Der alte Kammerdiener trat ein.

„Den wachthabenden Offizier!" —

Der Offizier erschien.

„Wie heißen Sie?" —

„von Tacker, Majestät." —

„Gut, Lieutenant von Tacker, wenn Sie heut Abend neun Uhr abgelöst sind, fahren Sie mit diesem Manne hier nach Königstein. Unten im Walde lassen Sie die Kutsche mit dem Herrn zurück, und begeben sich allein zum Commandanten. Auf diese Ordre erhalten Sie einen jungen Menschen, den Sohn dieses Mannes. Den bringen Sie seinem Vater zurück und sehen darauf, daß er sofort die Straße nach Leipzig weiter fährt. Der ganze Vorgang bleibt Geheimniß auf Ihr Ehren-

wort. Ich erwarte Rapport. Verabreden Sie untereinander das Nähere, meine Herren. Guten Morgen."

Bach wollte noch einige Worte des Dankes stammeln, doch der König nickte blos und verschwand hinter der Portière.

Sechszehntes Capitel.

Im Walde.

Bach hatte den Rest des Tages im Hause Merpergers zugebracht und von Doles alle Vorgänge der letzten Zeit, Friedemanns Benehmen zu Ulrike, seine Aenderung, das immer engere Anschließen an Brühl, und alle die Nebenumstände erfahren, die Sebastian Licht über seinen Sohn geben konnten. Die alte halbkranke Hanne mit sämmtlichen Sachen Friedemanns wurde nach Leipzig dirigirt, und unter Unruhe kam die ersehnte Stunde. Es schlug neun Uhr. Der Tambour trommelte auf der Schloßwache zum Abendgebet, die Ablösung erfolgte. Eine Viertelstunde später erschien Herr von Tacker im Feldmantel. Die Kutsche fuhr vor und Sebastian mit Doles und dem Offizier stiegen ein. Merperger reichte dem alten Bach und Doles noch einmal die Hand, Ulrike preßte ihr verweintes Gesicht an das Fenster, um nur noch einmal die Gestalt des Vaters ihres Friedemann zu sehen, — der Wagen fuhr ab. — — — — — — — — — — — — —

Der Schnee glänzte und verbreitete eine dämmernde Helle über die Landschaft. Die Reisegesellschaft war sehr still. Doles wollte den alten Sebastian nicht in seinen Betrachtungen stören, der Offizier, zartfühlend genug, mochte das Gespräch auch nicht eröffnen und beschäftigte sich mit seiner Pfeife. -- Zurückgelehnt in den Wagen saß Sebastian und starrte hinaus in den Schnee. Thränen des Harms, der Entsagung, der gebrochenen Hoffnung rollten langsam und schwer über sein vergrämtes Gesicht. Wo waren all' die Träume des Vaterstolzes? —

Von dem Gipfel seines Glücks, seiner Ehre, seiner Stellung war Friedemann gesunken, weil er Ideelles und Reelles im

Leben nicht geschieden. Sebastian machte sich selbst die heißesten Vorwürfe, daß er ihn nach Dresden gelassen, daß er seine Eitelkeit selbst bestärkt, daß er den Menschen in ihm nicht eben so, wie den Musiker erzogen habe. Was sollte mit Friedemann nun werden? War er denn ein Kind, das sich für Dies und Jenes noch entscheiden konnte? Ein dreißigjähriger Mann war er und sollte von Neuem den mühseligen Pfad der Kunst beginnen, weil er das Leben nicht verstanden hatte! — So wälzten sich qualvolle Gedanken, bittre Schlüsse, grauenhafte Prophezeiungen in der Seele des Vaters umher, indeß seinen Blicken langsam ein dunkler, riesiger Gegenstand näher und näher rückte, — es war der Königstein. Wie ein schwarzer Sarg auf einem weißen Bahrtuch lag der Coloß da. Oben glänzten ein paar ungewisse Lichter. — Im Städtlein Königstein schlug's zwei Uhr. — Sie fuhren in den Wald hinein, der damals weit und breit ringsum den Berg mit mächtigen alten Birken, Ahorn und Eichen bedeckte. —

„Wir sind zur Stelle!" Das war das erste Wort, welches der Offizier auf dem ganzen Wege gesprochen hatte. „Halt, Kutscher!" —

Der Offizier stieg aus, Doles und Bach gleichfalls.

„Meine Herren, Sie erwarten mich also hier. — Seien Sie von meiner Sorgfalt und Rücksicht für Ihren Sohn fest überzeugt, lieber Herr Bach."

„Ich danke Ihnen von Herzen, mein Herr; Gott geleite Sie!" —

Die Gestalt des Offiziers verschwand unter den Bäumen. Es war bitterlich kalt. Bach und Doles mußten auf- und abgehen, um sich warm zu halten.

Eine Stunde verging, und wieder eine, kein Tritt war hörbar.

„Herr Gott, wenn er nur nicht gar wo anders hingebracht ist und man hat uns betrogen!?" schrie Sebastian auf.

„Nein, Vater Bach. Daß er auf dem Königstein sitzt, ist gewiß, der Kutscher hat mir's bestimmt erzählt, der ihn hingefahren hat." —

In demselben Augenblick hörte man entfernte Stimmen und das Geklirr der Waffen.

„Mein Sohn, mein Sohn! — Friedemann!"

Ein Gebrüll, ein kreischender Laut antwortete ihm, und aus dem Kreise der Soldaten stürzte der Sohn auf den Vater zu.

„Hihi! So lustig im Mondenschein? — Hahahaha!!“
Sebastian Bach hatte seinen Sohn wieder, aber er war wahnsinnig!! —

Siebenzehntes Capitel.

Das Predigerhaus.

O du unendliches Kaleidoskop des Daseins, das uns mit tausend Farben und Formen, Gedanken und Empfindungen, Entbehrungen und Genüssen umgiebt! Wie oft breitet es sich nicht in riesiger Perspective vor uns aus, und uns wird, als ständen wir auf Bergeshöh' und sähen hinab in ein neues Jerusalem. — Und dann mit eins schrumpft's wieder zusammen so eng, so entsetzlich eng und kalt und trübe, wie das letzte, schmale Bett, in das wir den Todtensprung thun, um auf der Küste des Jenseits niederzufallen, in jenen andren Zustand, zu dem unsre Hoffnung hinüberschweift, vor dem unsre Einbildung zerbricht! —

Wem von uns ist's nicht widerfahren, daß sich vor ihm das Leben zu einem engen Punkt zusammenzieht, zu jener Hamletsminute, wo man nichts hofft, nichts liebt, und beim Entweder-oder nur noch erwägt, „was edler im Gemüthe sei!“ —

Auf einen so engen Punkt hatte sich Sebastian Bachs Leben zusammengedrängt. — Er, der groß für alle Zeiten da stand, war ein armer alter Mann, ein gebrochenes Vaterherz, das über dem Liebling verblutete, welcher, halb Thier, halb Dämon, in der Methodik seines Wahnsinns die Frage wie eine Fuge variirte: „Willst Du Dein Herz mir schenken?“ —

Unter namenloser Angst und Mühe, nicht ohne Gewaltmaßregeln, hatte Sebastian mit seinem unglücklichen Sohne die Rückreise angetreten, und Doles wie Tacker waren ihm ein liebreicher Beistand gewesen. —

Friedemann in diesem Zustande bis Leipzig zu schleppen, war unmöglich, und doch war ihnen Dresden verboten. —

Das Gebot mußte übertreten werden. — Als Friedemann, nach einem furchtbaren Paroxysmus, erschöpft eingeschlafen

war, verständigten sich die Drei, was zu thun sei. Tacker beschloß auf alle Gefahr hin, seine Instruction in diesem außergewöhnlichen Falle zu überschreiten.

Es ward verabredet, in einem einsamen Wirthshause kurz vor Dresden Halt zu machen und den nächsten Abend zu erwarten. Tacker wollte vorauseilen und Merperger die Sachlage mittheilen, dann dem König Bericht erstatten und, wenn der Bescheid günstig ausfiele, Friedemann in einem stillen Theile Dresdens unterbringen, um zu sehen, ob er noch zu heilen sei, oder wie man die Weiterreise ermögliche. —

Tacker lieh vom Wirth einen Klepper, ließ die drei Unglücksmenschen zurück und eilte nach Dresden.

Er trat zu Merperger ein und verlangte ihn allein zu sprechen. Ulrike fuhr zusammen, als sie ihn sah. Tacker theilte dem Prediger Alles mit.

Der greise Diener Gottes wollte schier verzweifeln, als er das Entsetzliche vernahm. Krampfhaft zog er das Käppchen vom kahlen Scheitel, kniete nieder und betete. — Dann stand er hastig auf und sagte: „Ich will meine Tochter rufen, Herr Lieutenant.“ —

Ulrike trat ein, sie zitterte heftig. — „Mein liebes Kind. Ich habe Dir etwas mitzutheilen, das Dich sehr erschüttern wird. Gott hat Dir aber eine edle Seele, ein großes, weiches Herz und einen Lebensmuth gegeben, der Dir über alle Trübsal hinweg hilft. Wer aber ein großes Gemüth empfangen hat, dem giebt auch der Herr viel zu tragen und bürdet ihm Lasten auf, welche Andere zerschmettern würden. Der arme Friedemann ist an dem schlimmen Orte — gemüthskrank geworden!“ —

Ein greller, entsetzlicher Schrei dröhnte durch's Zimmer. Sie stürzte in des Vaters Arme. „Er ist wahnsinnig, Gott, er ist wahnsinnig!“ murmelte sie. — „Ja, mein Kind. Aber vielleicht wird's besser mit ihm, wenn eine liebevolle Hand ihn pflegt.“ —

„Ja, ja Vater!“ und das Mädchen erhob sich mit einer Energie, einem Adel, einer Begeisterung, die ihr ganzes Wesen wie mit Aetherschwingen hob. Die Glorie der Samariterliebe, das unverwelklich große Christenthum der That machte sie schöner als alle Weiber, die je Tackers Auge erblickt.

„Ja, lieber Vater! Nimm ihn in Dein Haus, wir wollen ihn pflegen! Er muß gesunden! Ach, wenn ich ihn pflege, wird er gesund, der Herr mein Gott wird mir diese Gnade

gewähren, ich begehre sonst nichts mehr im Leben!" — Der alte Merperger umschlang sein Kind unter Thränen.

„Sieh, Du hast's errathen. Nach Leipzig kann doch jetzt der Arme nicht. Wir wollen ihm das massive Gartenhaus einräumen, das Du so sehr liebst. Ja? — O bringen Sie ihn, Herr Lieutenant. In meinem Hause ist er sicher und ungefährdet, ich werde ihn schützen vor dem Brühl; Gottes Dienst geht vor Menschendienst!" —

„Ich danke Ihnen in des armen Vaters Namen, lieber Herr Pastor. Bereiten Sie Alles vor. Ich bringe dem König meinen Rapport und glaube, er wird unsre Bitte gewähren. In der Nacht treffen wir ein." —

Tacker eilte, mühsam seine Rührung verbergend, hinaus; er ging zum König.

August III. saß eben beim Diner.

Der Kammerdiener wollte den Offizier nicht anmelden, aber finster mit militärischer Schärfe sagte Tacker: „Er wird mich melden! Wenn Se. Majestät meinen Namen hört, wird er mich sprechen, ich komm' in geheimem Dienst, verstanden?" —

Er riß ein Blatt aus der Brieftasche und schrieb darauf: —

„Ich muß meine Instruction überschreiten, der Arrestant ist wahnsinnig. —

von Tacker." —

Brühl saß dem König gegenüber. Der Kammerdiener präsentirte zögernd auf silbernem Teller dem Monarchen das Papier. Argwöhnisch blickte August auf das unceremonielle Schreiben.

„Dringend, Ew. Majestät!" — flüsterte der Lakai.

August III. nahm den Zettel, warf einen Blick darauf, und die Hand entsank ihm. So bleich hat er nicht ausgesehen, als ihn die Preußen später aus Dresden trieben, denn August hatte ein Herz. —

Erschrocken sahen sich die Anwesenden an, und Brühl zitterte.

Langsam erhob der Regent sein Auge, heftete es durchdringend auf den Minister und wendete sich verächtlich ab.

„Der Mann wartet?" fragte er matt.

„Ja, Majestät." —

Sich leicht gegen Josepha verbeugend, stand er auf: „Dringende Geschäfte, Majestät!" —

Er schritt hinaus. —

Bewegt hörte er den Bericht Tackers, der ihm die Un-

möglichkeit schilderte, den Kranken nach Leipzig zu bringen, und dringend bat, daß es Merperger gestattet sei, Friedemann still und ohne Aufhebens in sein Haus aufzunehmen.

„Versteht sich, versteht sich! — Sagen Sie dem Pastor, daß ich ihm meinen Leibarzt schicken werde und eine Anweisung auf 200 Rthlr., damit er nichts spart. Wenn das Geld alle ist, soll er's mich durch den Medikus wissen lassen. Aber ohne Ostentation!" —

„Das verbürge ich als Edelmann, und auch, daß der junge Bach gleich abreist, wenn er gesund ist."

„Das ganz besonders! — Gehen Sie, ich danke Ihnen!" —

Tacker ging.

Der König schellte. „Brühl soll kommen!" —

Der Minister trat bleich und ungewiß vor ihn. —

„Brühl, am Ostertage habe ich ja Friedemann Bach nicht gesehen. Wo ist er denn?" —

Eine kurze Pause erfolgte.

Der Minister nahm alle Geister der Intrigue zusammen. Sollte er noch gar durch einen erbärmlichen Musikanten fallen? — Die Frechheit ist ein sieghafter Gefährte. —

„Auf dem Königstein, Majestät!" —

„Und das wagen Sie mir zu sagen, Herr? Ohne Fug und Recht, ohne Richterspruch machen Sie einen Menschen ehrlos, der höchstens nur leichtsinnig gewesen ist und dessen Eitelkeit Sie und Ihre Frau *selber* flattirt haben? — Das ist ein ehrloser Streich der Selbsthülfe, Herr von Brühl, und ich sage es Ihnen in's Gesicht, von diesem Augenblicke an haben Sie meine Achtung verloren! Bei Gott, in all seiner Eitelkeit, allem Verkennen seiner Stellung hat Sulkowsky das *doch* nicht gewagt. Wenn er auch eigenwillig war, ehrlos gehandelt hat er nie!" — — — — — — — — — — — — —

„Majestät, darauf ausführlich zu antworten ziemt mir nicht. Ich habe den Friedemann Bach heimlich aufheben lassen, und wußte, daß ich damit einen Akt der Gewalt beging. — Nicht weil er sich *meiner* Tochter in unerlaubter Weise genähert, hab' ich's gethan. *Mir* hätte es genügt, ihm mein Haus zu verschließen, aber er hat sich an königlichem Blute, in seinem verblendeten Ehrgeiz an der *Majestät selbst* versündigt!" —

„Was? Was sagen Sie da?" —

„Ich sage, Majestät, daß er nicht meiner Tochter den Hof gemacht, sondern sich in entweihender Weise dem Sprößlinge

meines in Gott ruhenden Fürsten genähert hat, und ich noch in diesem Augenblicke nicht weiß, ob die Tochter König Augusts II. nicht in neun Monaten einen Musikantensprößling haben wird!" —

„Brühl! ist das wahr?" —

„Majestät, ich weiß es nicht, ich ahne es nur! Wenn aber dem so ist, mögen sich Ew. Majestät selbst fragen, ob die Strafe zu groß für das Vergehen war. — Ich habe die junge Dame auf's Land geschickt, um das Factum abzuwarten. Daß ich den Menschen sans façon aufheben ließ, liegt in der Sache selbst und dem nothwendigen Schleier, den ich auf die verunglimpfte Majestät werfen mußte. — Wenn Ew. Majestät mir es als Entehrung anrechnen, daß ich in übergroßer Sorgfalt und Pietät die Heiligkeit der Majestät selbst in ihren verlorensten Zweigen verehre und schütze, nun, — ich bitte um meine Entlassung. Dieses Vergehens hatte sich der Fürst Sulkowsky allerdings nie zu rühmen!" — Brühl schwieg. Seine Gestalt war von Selbstgefühl gebläht, sein Auge ruhte mit kühner Sicherheit auf dem Könige, der sinnend vor ihm stand.

„Sie haben Recht, Brühl! Ja, die Heiligkeit unsres Bluts muß selbst in seinen traurigen Abirrungen geehrt werden. — Sie sind ein rechtschaffener Mann, — gewiß! — Ich bin zufrieden. — Sehen wir die Sache als nicht geschehen an. — Ich nehme mein Urtheil über Sie zurück." Und August reichte Brühl die Hand, welche dieser an seine Lippen drückte.

„Und Sie glauben, daß das Mädchen" — und der König stockte.

„Ich hoffe, daß meine Befürchtungen trügen. Sie ist wenigstens den Blicken der Welt entzogen, und wenn es irgend gelingt, Majestät, eine anständige Partie von Distinction für sie zu finden —"

„Versteht sich, sofort soll sie heirathen, sofort! sie wird königlich dotirt werden. Denken wir nicht mehr dran, lieber Brühl, ich bin zufrieden mit Ihnen." —

Brühl ging. — „Es kommt nur darauf an, seine Rolle wohl zu spielen!" murmelte er. —

„Ich habe ihm Unrecht gethan," flüsterte der König, „bittres Unrecht. Er ist excentrisch in seiner Liebe zu mir — zu excentrisch! — Der alte Bach thut mir leid! — Nun, ich denke, ich habe gethan in der Sache, was ich konnte!" — und er kehrte zum Diner zurück.

— — — — — — — — — — — — — — — — — —

Tacker benachrichtigte Merperger sofort vom Erfolge seiner Bemühungen, eilte zu den Bachs zurück und beendete seine Mission. — Dieser edle Mensch hatte außer den Dankesthränen des alten Sebastian nichts, als — Cassation.

Brühl erfuhr, was er gethan, und als die Sache sich nach einem Jahre beim König verblutet hatte, suchte und fand man auch ein Vergehen, demzufolge der Offizier entlassen wurde. —

In der Nacht langte der alte Bach mit seinem kranken Sohne, Doles und Tacker bei Merperger an. — In einem massiven Gartenhäuschen, welches Zimmer, Cabinet und eine kleine Sommerküche enthielt, heizbar war und mitten im dicht belaubten, ziemlich großen Pfarrgarten lag, ward der Kranke untergebracht, und Sebastian beschloß, acht Tage in Dresden seinen Zustand zu beobachten. — —

Als Friedemann Charfreitag Nachts mitten in seiner künstlerischen Apokalypse wie von dämonischer Hand erfaßt, wehrlos, gebunden, mit verhülltem Haupt, nach übermenschlichem Kampfe ohnmächtig in der Hand seiner Feinde lag, hatte der Schreck, die Angst, das Gespenstische seines Geschicks ihn jäh in den Rachen des Wahnsinns geworfen, eines Wahnsinns, der sich um so tiefer mit seinen Klauen in's Hirn des Armen senkte, als er nicht eine Spanne Zeit hatte, sich auszutoben. Wie dem Feuer der Rauch, ist dem Wahnsinne Raum zur Manifestation nöthig, er muß abdampfen.

Die Folge davon war, daß, als man Friedemann auf dem Königstein in seine Zelle brachte, die Tobsucht mit dämonischer Wuth losbrach. Seine Peiniger flohen scheu vor ihm und überließen ihn hinter Schloß und Riegel seinem Schicksal.

Vom Augenblicke seiner Arretirung bis hierher war sein Wahnsinn ein verworrener gewesen, das heißt, er war ein wildes Wüthen, Schreien, Rasen, das jede Spur menschlicher Existenz entbehrte.

Fast war's, als ob der Arme an den Pforten des Todes stände, wie wenn das Geschick selber das Bleigewicht des Nervenschlages auf seine zuckenden Fasern werfen wollte zu der ewigen Kirchhofsgenesung. — Aber nein! Die Urkraft des Leibes und der Seele in diesem Manne war zu groß. Unterstützt von strotzender Jugend, siegte sie über den Tod. Der blos tosende Wahnsinn, der zweck- und inhaltlose, bekam nun Methode, Inhalt. Der Inhalt jedes Wahnsinns ist Monomanie. — „Willst Du Dein Herz mir schenken? Ja? — O bitte, schenk' es mir! Fang's heimlich an! — Heimlich! Heim-

lich!'" — Bald sprach er es, bald sang er es. — Er plauderte mit Antonien, küßte sie, dann fürchtete er sich, daß die Ministerin käme und Brühl. Er sprang empor, er vertheidigte die Geliebte gegen die Feinde, die Gespenster der Charfreitagsnacht, — er raste wieder. Aber diese Raserei ließ nach, sobald das momentane Spiel der Einbildungskraft ihm andere Visionen durch's Hirn trieb. —

Das Gräßlichste beim Wahnsinnigen ist das Alleinsein!

Wenn seine abnorme Lage andere Verhältnisse nöthig macht, so macht sie nicht andere Menschen nöthig, und die Sorgfalt der Seinen, die, opferfähig und geneigt sind, das Amt des Seelenarztes zu vollziehen, wird ihm die alte Welt wiedergeben, ihn leise in sie zurückführen. Sein Geist wird sich leichter befestigen, selbst sich seiner Lage bewußt werden und in der Zeit vielleicht Mittel finden, aus ihr heraus zu kommen.

Als Friedemann von Tacker abgeholt wurde, war er ruhiger, er hatte in Folge übergroßer Erschöpfung geschlafen, nachdem er einen Paroxysmus gehabt.

Tacker erzählte ihm freundlich: sein Vater, Doles und Merperger kämen, ihn zu holen.

Der Offizier hatte mit gutem Takt das Rechte getroffen. —

Ein neuer Gedanke stieg in Friedemanns Hirn auf: sein Vater, seine Freunde. Er dachte ihrer das erste Mal wieder nach seinem Unglück und zwar mit Kinderfreude, mit jener blöden, verschleierten Seligkeit, die noch tragischer ist, als das Tosen. Zwischen den Soldaten, die Angst hatten, war er an Tackers Seite vom Königstein herabgetanzt.

Je weiter sie schritten, desto toller wurden seine Possen, desto phantastischer sein Geschwätz. Schon klang das „willst Du Dein Herz" auf's Neue wieder und Tacker begann lebhaft Sorge zu empfinden, als sie aus dem Gehölz traten und die grauvolle Vaterstimme an des Unglücklichen Ohr schlug.

Wie eine Katze setzte er durch den Kreis der Soldaten, die auseinanderstoben, und stürzte brüllend zum Vater mit grinsender Grimasse. Dann, wie wenn's einen Ruck in seinem Gedachtnisse gäbe, fühlte er das tiefe Weh dieses Wiedersehens und brach ohnmächtig zusammen. So hoben sie ihn in den Wagen, und als er sich einigermaßen in's Bewußtsein wiederfand, hatten ihm der Vater und Doles von Hause erzählt, ihn mit tausend kleinen lieben Dingen beschäftigt und vom Grundgedanken abgezogen. Wenn er auch närrisch und verworren

antwortete, war er doch ruhig. — Nur im Wirthshause, wo ie auf Tacker warten mußten, war er wieder in den Paroxys- nus gerathen, und zum ersten Mal hörte der schaudernde Sebastian die Bedeutung seines armen Liedes. Nun erschloß ich ihm der ganze Vorgang im Hotel Brühl. Da kam in Doles ein Gottesgedanke. Mitten im Tosen Friedemanns, als er eben wieder das Lied sang, schrie Doles wie unsinnig auf, stürzte zu ihm und sagte: „Antonie stirbt, Antonie stirbt! Friedemann, singe nicht mehr, der Tod hat mir diese Nacht gesagt: Will sie ihr Herz dem Friedemann schenken, so soll er's gerade nicht haben, dann mach ich, daß Antonie stirbt!" — Zu Eis wurde der Kranke. — Seit der Zeit murmelte er und dachte nur noch das Lied. —

Es kam mitunter vor, daß er pfeilschnell zur Monomanie zurückkehrte, aber es bedurfte dann nur eines Winkes von Doles, so erschrak er und ward still. Die Wuth ward lang- sam gebrochen. —

So finden wir den Armen wieder. Von Doles und Ulrike, dem Vater und Merperger stets gepflegt und umgeben, hatte er nie Zeit, sich Reflexionen zu überlassen, und wenn er wirklich betrachtete, ward sein Gedanke sofort von ihnen erfaßt und in einer Richtung weiter geführt, die gefahr- los war.

Es wäre ein Irrthum, zu glauben, daß Friedemanns Krankheit dadurch leichter gehoben worden wäre.

Nein langsam und schwer nur, um so schwerer, da er, je vernünftiger er nach und nach wurde, um so mehr das Ent- setzliche seiner gesellschaftlichen Lage, den Ikarussturz seiner ganzen Hoffnung, den Tod seiner Liebe, seines künstlerischen Wollens empfinden mußte. Er blieb gemüthskrank. Und aus dieser Gemüthskrankheit hob in einzelnen Momenten der Wahn- sinn immer wieder sein Haupt empor und schüttelte die Nattern aus der Mähne.

Merperger konnte nur in einzelnen Stunden um ihn sein, da die Berufsgeschäfte ihn unausgesetzt in Anspruch nahmen. Er gehörte noch zu jener alten, nun fast ausgestorbenen Zahl von Predigern, denen der Dienst des Herrn weder bloßes Handwerk noch theokratisches Agitationsmittel war. Einer jener letzten Reste aus der verklungenen Zeit Melanchthons, Luthers und Paul Gerhards, lebte er in und mit dem Volke, war gewissermaßen der Kern des Gemeindelebens, hatte sich noch jenen unabhängigen, freien Geist der Reformationspre-

diger erhalten, der in Frankreich im Jansenismus, in England in den Independenten so drohend gegen die starrköpfige Romantik der Regenten aufgetreten war. —

Da sich der Zustand Friedemanns nach außen hin scheinbar gebessert hatte und Sebastian Bach sein Amt an der Thomasschule nicht länger vernachlässigen durfte, reiste er, den Sohn in Merpergers Obhut lassend, schweren Herzens nach Leipzig zurück. So waren denn Doles und Ulrike fast ausschließlich die Umgebungen des Kranken. Der Zustand desselben hatte sich aber nicht nur seit jenem Gewaltmittel des Freundes, sondern namentlich auch seit dem Augenblicke gebessert, da er Ulriken wiedergesehen. Er war erschrocken, hatte mehrere Stunden in nachdenklichem Brüten zugebracht und die Folge davon war, daß er wenigstens auf Augenblicke heller zu werden begann. Doles schlief bei ihm, und wenn er, der auf Merpergers Bitte die Funktionen Friedemanns übernommen hatte, in der Kirche war, blieb Ulrike allein bei ihm. Die übrige Zeit theilten sie sich in die schwere Pflicht der Samariterliebe. —

Recht schwer war sie und forderte namentlich von Ulriken eine Kraft der Aufopferung und Entsagung, eine Zähigkeit im Tragen der bittersten Schmerzen, die einer Heiligen würdig gewesen wäre, da sie keine Belohnung verhieß, es sei denn — jenseits des Grabes.

Kein Putz, kein Schimmer kleidet das Weib so schön, als wenn sie sich mit der Glorie der Mutterliebe oder Krankenpflege schmückt, und eine Rührung, die wohlthätig durch die Adern zittert, überkömmt den Leidenden, auf den ihr ewig sorgsamer Liebesblick fällt. Diese Rührung empfand Friedemann in seinen hellen Stunden und zugleich das bittre Gefühl, dies Mädchen verkannt zu haben, diesen Opfermuth nicht belohnen zu können. Ach im Herzen des Armen brannte ja unauslöschlich das Bild der fernen Antonie, und sein Geist blieb in jener öden Melancholie, aus der grinsend das entsetzliche Lied heraufkroch. —

Auf diesem Punkte drehte sich die Krankheit im Kreise. Ohne Aussicht auf weitere Besserung verging ein halbes Jahr. —

Wenige von den vertrautesten Freunden Friedemanns hatten bestimmte Nachricht von ihm und seinem Unglück. Fast Niemand wagte es, sich der Rache Brühls auszusetzen und

nach dem Leidenden zu fragen, außer dem biedern Stadtsyndikus Weinlich, und Frau von Schemberg.

Letztere namentlich besuchte ihn wöchentlich mehrere Male und erschöpfte sich in Liebesbeweisen für den Unglücklichen aus um so größerem Pflichtgefühle, als sie auf ihn, wenn auch ohne großes Glück, doch den meisten Einfluß geübt hatte und außer Doles seine einzige Vertraute gewesen war.

Frau von Schemberg war eine jener resoluten, geistreichen und charaktervollen Frauen, die, ohne Frömmelei und Sentiment, eine strenge, stolze Sittlichkeit besaß und im Gefühl ihrer weiblichen Würde die Sicherheit fand, mit einem Manne, wie Friedemann, zu verkehren, ohne Anlaß zur Zweideutigkeit zu geben.

Die Liebe zu ihrem Manne, ihren Kindern, war der höchste Schmuck ihres Lebens, und da ihr Geist und Gemüth, ihr Auge und Ohr offen für jedes Schöne war, hatte sie sich bei Friedemann zuerst mit aller Wärme für den Künstler, dann für den Menschen interessirt.

Sie war somit eine der Wenigen gewesen, die von seinem Unglück erschüttert wurden, und die heimliche Verachtung, die ihr gerades Wesen gegen Brühls Katzennatur empfand, das Rechtsgefühl, welches in dem Minister den selbstsüchtigen Unterdrücker, in Friedemann den schuldlos Leidenden sah, impfte ihr gegen Brühl den tiefsten Haß ein, ja, sie betrachtete es mit ihrem Manne als eine ihrer Lebensaufgaben, den armen Freund zu rächen und wie sie sagte: „die größte Canaille, die je einen Thron umwedelt, mit einem Tritt in die alte Dunkelheit zurückzustoßen!“ —

Sie ging hierbei systematisch zu Werke, — wie sie meinte, doch sei es, daß die erste Nachricht über Friedemann sie so auf's Höchste alterirt, daß sie sich gegen fremde Personen zu unverhohlen ausgesprochen, Brühl bekam Wind davon und erfuhr, daß Friedemann bei Merperger stecke.

Die Anwesenheit seines Opfers in Dresden schien ihm bedrohlich, sowohl für seinen Ruf, als seine Gemahlin. Besonders aber war es der tiefe Haß, den er gegen Friedemann empfand, welcher ihm eingab, den ohnedies Elenden noch mehr zu quälen. Daher erschien eines Tages Saul in Merpergers Haus und verlangte den Prediger zu sprechen. Er ward in dessen Studirzimmer gewiesen, wo ihn der alte Theologe empfing.

„Kennen Sie mich, mein Herr?“

„Habe nicht die Ehre," erwiderte der Prediger.

„Ich bin der Ministerial-Director Saul." —

„Ah, besondere Ehre! Was wünschen der Herr Ministerial-Director Saul denn?" —

„Ich habe Ihnen von höherer Stelle mitzutheilen, daß es im höchsten Grade befremdet und fernerhin unstatthaft erscheint, daß Sie als Religionslehrer einen Taugenichts und bereits bestraften Menschen, den Friedemann Bach, in Ihr Haus aufgenommen haben. — Um Sie vor höchst unangenehmen Folgen zu sichern, die bei längerem Verbleiben dieses Subjects in Ihrem Hause für Sie nothwendig entstehen müssen, rathe ich Ihnen, denselben sofort zu entfernen." —

„Mein Herr Saul!" und Merperper trat dicht vor den Agenten des Ministers. „Ich begreife die Ursache nicht, welche mich Ihrer nie erbetenen Sorgfalt und Warnung theilhaftig macht. Ich begreife aber, daß die Anwesenheit dieses armen, kranken Menschen in meinem Hause gewisse vornehme Personen beunruhigt, die sich in ihrem Gewissen sehr wohl der schlechten und unmenschlichen That bewußt sind, welche sie an diesem Armen begangen haben. — Das Ansinnen, welches Sie mir stellen, und das mir ein Selbstbekenntniß dieser schoflen That zu sein scheint, weise ich als Diener der göttlichen Barmherzigkeit nnd Liebe zurück! Sagen Sie Denen, so Sie gesendet haben, daß ich der weltlichen Gewalt nur als Beamter des Staats untergeordnet bin. In der Ausübung meiner geistlichen Pflicht der Barmherzigkeit aber, als Diener Gottes, hat mir Niemand etwas zu sagen. Ich werde den kranken Friedemann Bach so lange in meinem Hause behalten, als ich und der Arzt es für Menschenpflicht halten. Wenn er gesund ist, soll er zu den Seinen zurückkehren. Bis dahin aber warne ich Jeden, bei der Heiligkeit meines Amtes als Priester, dieses Haus mit Absichten zu betreten, die dem Friedemann Bach feindlich sind, sonst werde ich an ihm, er sei, wer es wolle, ein öffentliches Beispiel statuiren und ihn öffentlich zur Rechenschaft ziehen über die Schandthaten, die er sich gegen Gott und Vaterland, gegen Fürst und Volk zu Schulden kommen ließ, unbeirrt, ob man mich entsetzt und vertreibt. Es giebt überall auf der weiten Welt Herzen, in die meine Worte der Barmherzigkeit und Liebe fallen und Segen stiften werden! Sagen Sie das nur Denen, die Sie geschickt haben!" —

Saul entfernte sich, verdutzt, daß es noch freie Herzen gäbe, die irdischen Schreckmitteln gewachsen sind. —

An demselben Tage erschien er aber noch einmal, und versicherte Merperger mit widerlicher Freundlichkeit, daß es so ernst damit ja nicht gemeint gewesen sei, daß gewisse unangenehme und bedauerliche Vorfälle aber in die Oeffentlichkeit drängen und schief beurtheilt würden.

„Durch meinen Mund dringt Nichts in die Oeffentlichkeit, Herr Saul, so lange ich es irgend vermeiden kann. Wenn auch nicht aus Menschenfurcht, schweige ich doch um des armen Opfers selbst willen. Darüber kann man sich beruhigen. Wie wenig bei gewissen Leuten auch mit der Reue gethan ist, so überlasse ich dieselben doch ihrem eigenen Gewissen; vergessen Sie aber nicht, nur unter der Bedingung, daß man mich nicht in Ausübung meiner Liebespflicht hindert! Ergebener Diener, Herr Saul." — — — — — — — — — — — — — —

Brühl war eingeschüchtert. Friedemann blieb fortan ungestört im Predigerhause. — —

Es war ein eigenthümliches Band, das diese vier Menschen umflocht. Ein Band innigster Zuneigung, die mit Wehmuth, — heißer Liebe, die mit Opfermuth gepaart war.

Merperger konnte von Brühl des Schlimmsten gewärtig sein, und obwohl er von der ganzen Unterredung mit Saul zu seiner Tochter schwieg, hatte er für den Fall der Noth seinen äußersten Entschluß gefaßt. —

Doles, der seine Zeit zwischen der Pflicht des Interimsdienstes und der Ueberwachung des Freundes theilte, war der entschieden Glücklichste von Allen. Eine Art Genugthuung erfüllte ihn, daß er am Freunde, der ihm im Unglück beigesprungen, am alten Bach, der ihn gekränkt, die ganze Fülle seiner Großmuth beweisen konnte. Wenn er dadurch seiner Eitelkeit auch schmeichelte, war doch das Maaß der Liebe zu Friedemann so groß und schön, daß sich Doles oft selbst Vorwürfe machte und innerlich abkanzelte, wenn er sich auf einer Schwäche ertappte. Was seine Freundschaft für Friedemann aber ganz besonders darthat, war, daß er fühlte, wie sehr er Ulriken zu lieben begann, und dennoch eifersüchtig und streng über seine Gefühle wachte, damit die schöne Harmonie unter ihnen auch nicht durch den leisesten Hauch von Selbstsucht getrübt werde.

Weder Ulrike noch Friedemann ahnten das Geringste von Dem, was in ihm vorging. —

Es war an einem Sommersonntage. Merperger und Doles waren in der Kirche, Friedemann und Ulrike allein.

Er hatte diese Nacht gut geschlafen und mehrere Tage keinen eigentlichen Anfall gehabt. Der warme Sonnenschein drang durch's offene Fenster zu ihm herein, er blickte hinab in den prangenden Garten, und leise tönten verlorene Klänge der Orgel zu ihm herüber. Heute hatte er noch kein Wort gesprochen und seine Seele schien in sich gar sehr beschäftigt. — Ulrike saß am andern Fenster und nähte, die Stille war ihr peinlich. Sie sah ihn mehrmals schmerzlich an und bemerkte, wie ihm eben Thränen über die Wangen liefen. Besorgt legte sie die Arbeit fort, trat zu ihm und faßte seine Hand. — „Kommen Sie vom Fenster, lieber Friedemann, die Orgel greift Sie an. — Plaudern Sie lieber ein wenig, das leitet Sie ab." —

Friedemann wendete sich zu ihr. Durch sein Gesicht zuckte es hin und wieder. — „Ulrike, ich habe mir's eben überlegt, ob es wohl recht ist, daß ich bisher gegen Sie schwieg. — Ach wenn ich" — und er faßte an seinen Kopf, „hier nur erst recht klar würde!" —

„O, das sollen Sie werden, Friedemann! Wir pflegen Sie so lange, bis Sie ganz wohl sind. Und welche Freude für Ihren Vater, wenn Sie wieder musiciren werden. Gewiß, Sie erreichen in einem Vierteljahr, was Sie versäumt haben." —

„Nie, Ulrike, das erreiche ich nie wieder!" —

„Nicht doch! Wie kann ein Künstler, wie Sie, so sprechen? Was Sie sind und leisten, kann doch Niemand nehmen?" —

„Aber die Ehre, den Jugendmuth! — Ulrike, Sie vor allen Andren sind's, die meiner Bewunderung werth ist. Kommen Sie, hören Sie mich an. — Ich will ganz ruhig sein und mich nicht erregen, aber ich muß endlich einmal mit Ihnen sprechen, damit Sie sehen, daß der arme Friedemann nicht undankbar ist."

„Aber Friedemann!" —

„O bitte, lassen Sie mich!" Und er zog die Widerstrebende zu sich auf's Canapee.

„Ulrike, ich bereue mein ganzes Leben. Es nagt an mir, daß ich so leichtsinnig gewesen bin und mich in die große Welt gestürzt habe. Der Künstler, wenn er noch so bedeutend ist, muß nur für seine Kunst und den engsten Kreis seiner Freunde leben! Ich hätte mit mir mehr haushalten sollen. — Wäre ich nicht so wie ein Irrlicht umher geflackert, hätte ich weniger

Eitelkeit gehabt und mehr Sinn für's Schlichte, ich hätte Sie lieben müssen, Ulrike! So engelgut, so schön im Erbarmen und Entsagen habe ich noch kein Weib gesehen. Aber ich versäumte meine gesegnete Stunde, kostete von dem verbotenen Trank der Eitelkeit und des Schimmers, ich sah Antonien, wir liebten uns, und — es ist entsetzlich, ich kann von dieser Liebe nicht lassen, so sehr ich sie bereue! Ich kann nicht aufhören, mich nach diesem Mädchen zu sehnen und zu ringen und weiß doch, daß ich sie nie besitzen kann! — Ulrike, können Sie mir verzeihen, so von Herzen verzeihen? —

Ach, wenn ich Ihr Bruder wäre, wie wollte ich Sie herzen und anbeten! — Glauben Sie mir, der Tag, wo ich wüßte, daß Sie einen Besseren als mich so recht von Herzen lieben könnten, von ihm wieder geliebt würden, wäre der glücklichste meines Lebens!"

Er umarmte das in Thränen zerfließende Mädchen, preßte sein Gesicht an ihre Schultern und schien seinen Schmerzen erliegen zu wollen. —

„Lieber Friedemann," und mit aller Energie der Seele bezwang sie sich, erhob das Haupt und sah ihn an. „Lieber Friedemann, das glaube ich Ihnen. Sie sind edel und gut. — Sie müssen Antonien ungeschwächt lieben, ich weiß es, aber Friedemann, nun, wo Sie langsam genesen, müssen Sie auch von dem ewigen Nachhängen Ihres Fühlens, Träumens und Sehnens frei zu werden suchen und männlich handeln! Gebrochene Liebe ist ein großes Unglück im Leben, aber Sie, der Mann, sind nicht allein zur Liebe gemacht. Die Menschheit, Gott und Welt sind die größeren, noch edleren und schöneren Ziele, die Sie zum Dienste aufrufen. Vielleicht hat es der liebe Gott haben wollen, daß Sie erst recht groß und schön sein sollen in Ihrer Kunst, wenn Sie die Trümmer Ihres Herzens zum Sockel Ihrer Thaten nehmen. Glauben Sie mir," und das Mädchen stand gleich einer Seherin vor ihm, „mit Freuden will ich mein armes Herz drum geben, und Ulrike wie Antonie sind nichts mit ihrem Einzelschmerz, wenn Sie fähig werden, wie David zu sein ein Königssänger für Gott und Menschheit!" —

„Ja, Ulrike, Du einzige, erhabene Dulderin, an Deiner Hand will ich's thun, — von Dir geleitet!" —

„Wollen Sie das, Friedemann?" —

„Ja, ja, ich will's! Sag' mir, wie ich's kann?" —

Da faltete, wie um Kraft und Segen bittend, Ulrike ihre

zitternden Hände. „Gott mein Vater, laß es geschehn!“ Sie führte Friedemnnn an's Clavier und hieß ihn sitzen.

„Friedemann, ich unterwerfe Sie als Künstler, als Mann, als Gottes Diener, der schwersten Prüfung. Haben Sie einen starken Willen und kaltes Blut?“ —

Friedemann sah sie an. „Ja, nun hab' ich's, Ulrike!“ —

„So spielen Sie mir das arme, trübe Lied: Willst Du Dein Herz mir schenken, und fugiren Sie es!“ —

Friedemann ward starr und bleich. Der freie, stolze Wille und sein ächzendes Herz kämpften mit dem Paroxysmus. —

Die Thür öffnete sich leise. Durch die schmale Fuge zeigten sich die bleichen Gesichter des Predigers und Doles.

Friedemanns befestigter Wille siegte.

Er begann das Thema leise und ernst, modulirte es in Moll, aus dem Diskant in den Baß, durch alle Umkehrungen und Verschlingungen.

Es war, als wenn die Liebesklage kämpfte mit der freien Kraft des Mannesstolzes, und aus Liebeslust und Liebesleid ward ein Choral, ein hohes, freies Gotteslied, ein Dankopfer der Selbstbefreiung! —

Friedemann stand auf. — „Ulrike, das ist die Krone Ihrer Edelthat!“ —

Er weinte Dankesthränen.

„Er ist genesen!“ hauchte das bleiche Mädchen und sank, übermannt von ihren Qualen, an des herzueilenden Vaters Brust, Doles aber schloß den Freund jubelnd in seine Arme. —

Das große Werk der Aufopferung und Liebe war vollendet.

Ulrike hatte mit Selbstverleugnung und Heldenmuth, mit kaltblütiger Besonnenheit, die nur die Liebe ohne Selbstsucht geben kann, den wirren Geist Friedemanns gezügelt und ihn mit Sanftmuth und Energie durch unermüdetes Einwirken in das natürliche Bett geleitet, wo er, selbst in hastiger Springfluth aufzischend, doch dahin glitt, ohne mehr über die Ufer zu treten und an sich selbst zu zerschellen.

Friedemann hatte endlich Selbstvertrauen gefaßt und erkannt, daß das Nöthigste vor Allem sei, sich die verlorene Stellung wieder zu gewinnen, daß es thöricht sei, vor seine verlorene Liebe hintreten zu wollen, ohne sich ihrer werth gezeigt zu haben. Die Liebe ward ihm von nun an ein fernes Idol, die Kunst aber das, wodurch er sich ihrer würdig machen wollte.

Er war aber eine so eigene, zum Unglück bestimmte Natur, daß er nie den einfachen Weg, der zum Glück führte, zu gehen verstand.

Wie nahe hatte ihm nicht hier bei seiner Genesung die Siegespalme echter Liebe gestanden, wie mußte ihn nicht der Liebreiz Ulrikens, des rettenden Engels seines Daseins, entwaffnen und an das Herz führen, das ihm so nahe, so vernehmlich entgegenschlug. Er fühlte die Lust des Glückes nicht, das ihm mahnend gegenüber stand, fühlte es darum nicht, weil das Bild der schönen Brühl zu lebhaft vor seiner Seele stand. Er mußte die Verlorene lieben, weil er wußte, sie liebe ihn wieder, wußte, daß sie leide. Ein Glück für ihn, daß seine allgewaltige Herrin, die Kunst, wieder ihre Rechte an ihn geltend machte, daß sein Stolz, sein Ehrgeiz ihm vorschrieb, sich erst vor sich selber und der Welt zu rehabilitiren.

Der Arzt, sichtlich verwundert über den günstigen Erfolg der Krankheit, beobachtete ihn noch vier Wochen unausgesetzt, und erklärte dann, daß er, obwohl Friedemann geheilt sei, einen Wiederausbruch des Wahnsinns für leicht möglich halte, sobald sein Gemüth einen neuen Stoß erleide; dann aber sei kaum mehr zu helfen. — Das mußte man dem gütigen Geschick überlassen.

Merperger setzte demnächst den Vater vom Geschehenen in Kenntniß, Friedemann selbst schrieb an ihn, daß er sich stark genug fühle, wieder seinem Berufe zu dienen.

Sebastian, hoch erfreut, von neuen Hoffnungen gehoben, aber nur seiner eigenen Einsicht trauend, beschloß, den Sohn bei sich in Leipzig zu beschäftigen und seinen fernern Weg zu regeln, um Alles, was Friedemann versäumt hatte, nach Kräften zu ergänzen, und ihn für die Stürme des Lebens geschickter zu machen. —

Der alte Bach holte den Liebling von Dresden ab, und Friedemann schied mit tiefer Bewegung des Dankes, des Mitleidens und der Freundeszärtlichkeit von Ulriken. — „Ob wir uns wiedersehen im Leben? — — Verzeihen Sie mir und behalten Sie mich lieb!"

Doles begleitete Vater und Sohn eine Strecke Wegs, dann ging er zu Fuß zurück. — —

Jetzt erst glaubte er, ein Recht erhalten zu haben, die von Friedemann zwiefach Verschmähte zu lieben. —

Da der Freund nun aber fern war, hatte er weniger Grund, so unausgesetzt in Merpergers Haus zu verkehren, und

mit Zartheit trat er zurück und beschränkte sich auf seine Amtspflicht.

Plötzlich indeß leuchtete dem guten Doles endlich die Sonne des Glücks. Der Ruf seines Orgelspiels, während er Friedemann im Dienst vertreten, verschaffte ihm die Organistenstelle in Freiberg.

Er theilte Merpergern seine geänderte Lebenslage mit, und der alte Mann sah ihn mit innigem Bedauern scheiden.

Das Predigerhaus sollte wieder so still werden, wie ehemals.

Als Doles Abschied nehmen kam, war Merperger nicht zu Haus, er traf die Tochter allein.

„Liebe Ulrike, — erlauben Sie, daß ich Sie, vielleicht das Letztemal, so nennen darf. — Liebe Ulrike, ich möchte mit Ihnen so recht aus tiefster Seele sprechen, wenn ich wüßte, daß Sie's mir nicht übel nehmen wollen. Ich bin ein schlichter, etwas hölzerner Patron, aber Gott weiß es, ich mein's ehrenwerth!" —

Ulrike lächelte matt. „Reden Sie immer, lieber Herr Doles, Sie sind ein so edler Mensch, daß man Ihnen nichts übel nehmen kann." —

„Nun gut. — Sehen Sie, wenn ich den Friedemann nicht gar so lieb hätte, ich müßte sein bitterster Feind werden. — Aber wenn ich ihn auch noch so sehr hassen würde und ihm Uebles gönnte, so viel wie er sich selbst Böses zufügt, aus Verblendung zufügt, kann ihm kein Andrer jemals anthun! — Ulrike, ich kann nicht viel Worte machen, und heute wird mir's erst recht schwer. Ich hab's mit ansehen müssen, wie schlecht sich Friedemann gegen Sie damals benommen hat, wie er selbst *jetzt* nie die Tiefe Ihres schönen Gemüths, die Größe der Aufopferung und Qualen, die Sie um ihn erdulden mußten, begriffen hat. — Sie sind mit Ihrem Herzen voll Lieb' und Wehe nicht verstanden, nicht wiedergeliebt worden. Das schmerzt mich tief. O, Einer wenigstens im Leben, Einer versteht und liebt Sie, liebt Sie maaßlos, und wenn er auch nie auf Gewährung hoffen darf, Sie werden doch ewig in seinem Herzen sein, und das ist der mürrische, trockne Doles, Ulrike! Wenn Ihnen das eine schwache Genugthuung geben kann, so ist's Alles, was ich vom Schicksal verlange!" —

Ulrike war sprachlos, starr, erschrocken! Sie, sie war also *doch* nicht so ohne jeden Liebreiz? Es gab wirklich Jemanden, der mit aller Macht der Seele an ihr hing, den sie ganz und

ungetheilt besaß?! — Sie reichte Doles zitternd die Hand: „Ich danke Ihnen, lieber, mürrischer Doles, Sie haben mir unendlich wohl gethan!“ — — — — — — — — — — — —

Doles reiste ab. — Er schrieb öfter. — Nach zwei Jahren hielt er bei Merperger um die Tochter an. — Ulrike folgte ihm zur neuen Heimath. —

Eine Blume war verschwunden von Friedemanns Lebensweg. Er war zu oft achtlos über sie hinweggeschritten.

Achtzehntes Capitel.

„Drozdzian; ich trotze!“

Als vormals die kriegerischen Wenden mit Pfeil und Bogen, Speer und Schleuder ihre Nationalität gegen das siegreiche Christenthum vertheidigten, das welterobernd von Süd und West heranzog, und den Eichenhainen alle Poesie, dem Czernebog seine Furchtbarkeit rauben wollte, nisteten sie sich an beiden Ufern des Elbstroms fest, da, wo er aus dem vielfach zerrissenen Sandsteingefels tritt und die Weiseritz in sich aufnimmt, bauten ein verschanztes, stehendes Lager mit einer Burg aus Sandstein und Lehm, mit Wällen, Gräben und Vorhauen und nannten sie, kühn dem Feinde in die Zähne lachend: „Drozdzian*), ich trotze!“ —

Aus dieser Niederlassung entstand das heutige Drozdan oder Dresden, dessen kecke Devise sich oft im Reformationskriege bewährt hatte; Moritz von Sachsen machte selbst einen Kaiser vor ihr zittern. — Auch August der Starke war der Mann dazu, wenigstens für seine Person, diesem Wahlspruch Ehre zu machen. Wenn aber schon unter ihm das „ich trotze“ sein ehemaliges politisches Gewicht verloren hatte, handelte es sich unter August III. eigentlich nur darum, ob Sachsen mehr von Oesterreichs oder Rußlands Freundschaft abhänge. Nichtsdestoweniger schien aber Brühl diese Devise zur Regel seines ganzen Verhaltens ausersehen zu haben. Trotz seines bebürdeten Gewissens, seines gefährlichen Spiels, trat er sicher einher, schüttelte die Locken, stampfte den Kothurn und sprach seine Sentenz, — ein Coulissenreißer der Weltgeschichte! — Er war nicht von vornherein schlecht, hatte ein Herz, das weich genug

war für alles Schöne. Nun war's freilich kalt, langweilig und hohl. Die Intrigue, die er einst gebraucht hatte, um sein Lebensziel, Antonie von Kollowrat, zu erlangen, war nun nicht mehr Mittel, nein, Zweck seines Daseins, war ihm Belustigung und Freude, half ihm über sein eignes malitiöses Leben hinweg.

Der Mann wußte genau, daß er über sich ewige Thränen weinen müsse, drum ließ er Andre welche vergießen, um doch rechtschaffen lachen zu können. Selbst der Haß und Neid, die Ränke seiner Feinde thaten ihm wohl, denn sie ließen ihn über des Augenblicks Erregung seinen alten Schmerz vergessen. Hätte dieser Mann die Intrigue nicht mehr gehabt, er hätte sich eine Kugel durch's Hirn gejagt. So erklärt sich bei ihm auch seine maaßlose Verschwendungssucht, sein raffinirtes Außenleben. Vielleicht wäre Sachsen nie so unglücklich geworden, wäre Heinrich von Brühl nicht innerlich so zerrissen gewesen.

Indeß er nun, mit heitrer Stirn allen Gefahren trotzend, bei Hofe verkehrte, lag die Ministerin, von bezahlter Lakaiensorgfalt gepflegt, schwer krank darnieder. Sie mochte nicht leben und konnte nicht sterben. Das Schicksal machte tabula rasa im Gemüthe dieses Weibes.

In den Augenblicken, wo die wirren Fieberträume sie verließen, in welchen Friedemann vor Allen eine Rolle spielte, und ihre Sinne mühsam sich zusammenfanden, begann sie ernsthaft und tief ihr ganzes Leben zu bereuen.

Dieser außerordentlichen Erschütterung hatte es bedurft, um sie endlich umzuwandeln, um die guten Geister, welche in der Seele jedes Menschen schlafen, auch in ihr zu erwecken. Es war freilich zu spät, um aus der Reinigung ihres Innern noch im Leben Segen zu ziehen und glücklich zu werden, aber gerade in dem Gelöbniß der Entsagung alles Glückes lag die Bürgschaft der Besserung. Sie hatte keinen Vertrauten, als ihren Arzt, den Doctor Skrop, einen wahrhaften Helfer des Körpers und der Seele. Er reichte dieser Frau ein Heilmittel, welches sie nie gekannt, gab ihr, was sie nie im wahren Sinne besessen, Religion, und sie genas langsam. Von nun an trug sie sich in dunklen Farben. Bleich und ernst trat sie wieder in die Welt, die ihr fremd geworden. In ihr aber lebte eine wahre, inbrünstige Frömmigkeit, und ein liebendes Erbarmen für die Leiden ihrer Mitmenschen, eine ruhige Entsagung halfen ihr über den ferneren Rest ihres Lebens hinweg. — Der Hof, die Welt stutzte. —

„Ei seht doch, sie hat eine neue Maske", zischelten die Leute; man nannte sie „die verheirathete Nonne". O infame Fama! — Antonie ertrug Alles, das Gespott der Leute, die hämische Kälte des Gemahls, das matte Mitleiden gewisser Freundinnen. Sie hatte Brühl sogar verziehen, ja duldete es, daß er sie mit seiner Galanterie officiel chicanirte, um zu beweisen, wie glücklich er lebe. Ihre schon ziemlich zahlreiche Familie vermehrte sich fast jedes Jahr, denn Brühl hatte ihr mit dem Skandal einer Scheidung und einer öffentlichen Concubine gedroht. — —

Namenloses litt diese Frau und ward im Schmerze edler und schöner. — Was aber am Entsetzlichsten an ihrem Herzen nagte, war Friedemanns Schicksal, den sie noch immer auf dem Königstein glaubte. Da sie aus Scham nicht wagen durfte, bei Hofe um seine Freilassung zu bitten, wendete sie sich heimlich an die Königin, daß ihr alle Charfreitage ein Sträfling vom Königstein losgegeben werde. Der Monarch lächelte still und gewährte es. Die zweite Sehnsucht war nach der Tochter, die ihr entrissen.

Sie hatte es an sich zu schwer erlebt, was frühe Verderbniß der Seele sei, und wollte ihr Kind vor'm Straucheln im Leben bewahren. Auf den Knieen lag die arme Mutter vor Brühl: „Sagen Sie mir, wo mein Kind ist!" —

„Sie werden sie wiedersehen, wenn ich sie verheirathet habe!" —

Antonie beklagte sich beim König, daß man ihr die Tochter vorenthalte. August aber sagte kurz: „Ich kenne die Maaßnahmen Brühls und billige sie, man belästige mich nicht weiter!" —

Die Ministerin mußte sich auch dies letzte Glück versagen. Sie wendete die Zeit, welche ihr der Dienst des Hofes ließ, zu einsamen Studien, zum Umgang mit ihren andren Kindern und zur Wohlthätigkeit an. Das war das Programm ihres ferneren Lebens. —

Da sie nun aller Politik entsagt hatte, mußte Brühl allein seinen Weg gehen, der täglich dornenvoller wurde. Unter einer riesigen Verschwendung, unter den ausgesuchtesten Vergnügungen, in die er sich und den Hof hineinlog, so die öffentlichen Einnahmequellen plünderte und den Bankerott der Steuerkasse herbeiführte, suchte er sein eignes Elend wegzuschwatzen, und die Thränen der betrogenen Wittwen und Waisen, der ruinir-

ten Familien waren der Mohnsaft, aus dem ihm Vergessenheit seiner selbst floß.

Wie sich nun täglich der Einfluß vermehrte, den er auf seinen Herrn, den König, übte, so vermehrten sich seine Feinde und rückten ihm drohend näher. Dem Volke längst bis in den Tod verhaßt, ward er vom Adel verachtet, von den Prinzen Xaver und Christian über die Achsel angesehen, und auch die Königin, die endlich merkte, daß Brühl sie narre und betrüge, daß ihr geträumter Einfluß Einbildung sei, begann ihn anzufeinden. Keiner aber war von so unersättlich giftigem Hasse erfüllt, als Frau von Schemberg, die alte Freundin Friedemanns, welche der Gräfin Orszelska, Augusts III. Stiefschwester, Vertraute war.

Rastlos trommelte sie Brühls Infamie in Jedermanns Ohr, ersann hundert Spitz- und Stichworte der Rache, und arbeitete mit einer Ameisenbeharrlichkeit an seinem Fall. Brühl, der sonst nichts fürchtete, empfand doch Grauen vor diesem Weibe, und zwar um so entsetzlichere Furcht, als er bemerkte, daß sie sich auf die alte Kling warf und sie auszuhorchen strebte. „Das ist die tödtende Schlange in meinem Leben!“ rief er verzweifelnd. — Wie sollte er sie los werden? — —

Ueberall hatte er seine Spione, Niemand bei Hofe war, der nicht in einer Art von ihm abhing, den er nicht controlirte, dessen Glück er nicht in Händen hielt. Er hatte einmal August III. auf die ganze Welt außer sich argwöhnisch gemacht. Dem Herrscher war allein nur mit den gestohlenen Documenten beizukommen. Brühl wußte das und beeilte sich, die Kling immer mehr an sich zu locken, sie mit Geschenken zu überschütten, und an der Erfüllung ihres Begehrs zu arbeiten. Durch sie wußte er auch Frau von Schemberg in sein Haus zu ziehen, und diese ergriff die Gelegenheit um so eifriger, den Erzfeind in seiner Höhle aufzusuchen, als sie hoffte, dort noch vielmehr von seinen Schwächen zu erlauschen und sie dann als Waffen gegen ihn zu gebrauchen. Die „tödtende Schlange“ war also hinfort sehr oft bei Brühl, und schloß sich namentlich mit diabolischer Liebenswürdigkeit an die Ministerin. So erfuhr die schwergeprüfte Antonie auch, daß Friedemann längst vom Königstein entfernt sei, doch wohin — sagte die Schemberg nicht. —

Indem „die Schlange“ nun so den Sockel des Ministers unterwühlte und sich von der Oberfläche der Dinge entfernte, hatte sie Brühl unschädlich gemacht. Frau von Schemberg war entsetzt, plötzlich nach ein paar Wochen zu sehen, daß man

ie am Hofe, in ganz Dresden verachtete und wie das Feuer loh. — Was war denn vorgegangen? — —

Jedermann wußte, daß Brühl sich bezahlter Spione bediene. Der Minister hatte die tödtende Schlange in sein Haus gelockt, und als sie sich da warm gebettet, wußte er durch seine Leute geschickt überall ausposaunen zu lassen, daß sich die gute Dame mit ihrem Leumund gegen ihn nur verstelle. Sie sei a seine bezahlte Spionin, die nur darum auf ihn schimpfe, um Andre zu gleichem Thun aufzustacheln und sie dann anzuzeben! — Die tödtende Schlange war todt. — Entehrung, Verachtung jagte diese arme, unklug kühne Frau vom Hofe und aus Dresden.

O, Brühl wußte, welche Waffe die Verleumdung sei! — Doch nicht genug, daß er diese Frau moralisch in der öffentlichen Meinung gemordet, er wußte sie auch auf alle Art, besonders da sie nicht vermögend war, sammt ihrer Familie in der Existenz zu kränken, und nur ihre schließliche Zurückgezogenheit, besonders der rasch folgende Krieg machten ihren Leiden und der Rache Brühls ein Ende. — — — —

Der Krieg! Mit all seinen wilden Gräueln, seinen Schrecknissen, sollte er sich über Sachsen ergießen.

Friedrich II. hatte bei seiner Durchreise in Dresden die Dinge leicht durchschaut und auf die sächsische Freundschaft wenig Werth gelegt. Brühl jedoch war vorsichtig genug, vor der Hand wenigstens keine offenbaren Schritte zu thun, um Friedrichs Zorn nicht allzu schnell zu reizen. Nur gezwungen, hatte der Minister einen Theil des sächsischen Heeres zu den Alliirten nach Böhmen rücken lassen. Da aber die Kling, so sehr sie Brühl mit Galanterien zu ködern bemüht war, nicht mit sich spaßen ließ, mußte das sächsische Corps eine rückgängige Bewegung machen, und August, allen seinen sonst eingegangenen Verbindungen zum Trotz, schloß eilig zu Warschau und später zu Leipzig mit der „Königin von Ungarn" gegen Preußen einen Allianz- oder Partargetractat, in welchem die Beschränkung Preußens auf engere Grenzen als nothwendiges Ziel ausgesprochen wurde. Ein feierlicher Besuch der Erzherzogin Maria Anna von Oesterreich in Dresden beschleunigte noch dies Bündniß.

22,000 Sachsen machten sich nunmehr bereit, zum Heere Theresiens zu stoßen.

Obwohl Alles möglichst heimlich betrieben wurde und Friedrich zu wenig positive Beweise hatte, erwachte doch sein

Zorn, sein namenloser Haß ob sächsischer Zweideutigkeit, und rücksichtslos, wie es ihn hinterging, wollte er Sachsen den Entgelt geben.

August III. schlief auf Rosen, aber gerade sein treuer Wächter Brühl war's, der, aus Noth zum Achselträger gemacht, seinen Fürsten wie sein Vaterland in's Verderben riß.

Friedrich II. machte nach seinem Siege bei Czaslau, von den Bewegungen seiner verdächtigen Alliirten gezwungen, zu Breslau Friede, doch war's nur eine Waffenruhe, eine Windstille, die dem Orkan vorherging, der Sachsen verwüsten sollte. —

Die Weltlage hatte sich inzwischen sehr geändert. Der größte Nebenbuhler Theresiens, der Prätendent der Kaiserkrone, Carl VII., war gestorben, nachdem er seine Bairischen Erblande von den wüthenden Ungarn und Kroatenhaufen Trenks und Bärenklau's vernichtet sehen mußte. Durch Fleury's Tod stockte die französische Einmischung in deutsche Interessen und ein Athemholen im Kampfe erfolgte, welches von England benutzt wurde, um Oesterreich mit Preußen dauernd zu versöhnen, da der Breslauer Friede von beiden Seiten gehalten worden war. Friedrich II. schien auch bereit dazu, nachdem er seinen Kriegesruhm durch die Siege von Prag, Hohenfriedeberg und Sorr über Sachsen und Oesterreich glänzend behauptet und seine schlesischen Besitzungen gesichert hatte.

Da war es wiederum Brühl, der als leibhaftige Zwietracht jede Vereinbarung unmöglich machte und den kaum matter gewordenen Haß Oesterreichs und Sachsens gegen Friedrich aufstachelte. Jetzt gerade gab's das Schicksal in seine Hand, die Parteien durch Mäßigung einander näher zu bringen und zweifelsohne hätte er es gethan, wenn nicht die fatalistische Ruhelosigkeit seines jetzigen Lebens, die Wollust des politischen Hazardspiels, besonders aber der Haß in ihm Triebfeder gewesen wäre.

Durch sein häusliches Unglück, die allgemeine Feindschaft und Mißachtung innerhalb Sachsens selbst, war er eben so mißtrauisch, wie eitel, und an seinem Stolze leicht verletzlich geworden. Jemehr er fühlte, wie *wenig* Ehre er wirklich besaß, um so eifersüchtiger wachte er über dem letzten Reste derselben. Brühl haßte Friedrich II., weil dieser ihn offen verachtete und sich über ihn als den größten Hanswurst seiner Zeit in zahllosen Witzworten erging, die ihr Echo im In- und Auslande fanden und selbst in Dresden ein homerisches Gelächter hervorriefen.

Jetzt war der Augenblick gekommen, wo Brühl dem Preußenkönig, dem Brandenburgischen Markgrafen beweisen konnte, daß er eine gewichtige und gefährliche Person sei. — Dies that Brühl nun auch in so bornirt gehässiger und unangenehm arroganter Weise, daß England beleidigt, Friedrich II. auf's Höchste erzürnt und Maria Theresia mit Preußen ärger als je verfeindet wurde.

„Wen Zeus vernichten will, macht er erst wahnsinnig!" das konnte man mit Recht von Sachsen und Brühl sagen, und geschäftig zog das Verderben heran, das die Eitelkeit eines Einzigen beschwor.

Friedrich II. hatte umsomehr guten Grund, sich über die Hinterhaltigkeit und Arglist seiner Gegner zu beklagen, als er bereits von ihren Plänen gegen ihn Wind bekommen hatte. Vor Allen aber war es Sachsen, auf das sich in voller Bitterkeit das gekränkte Preußen warf, um es nun alle Schrecknisse der Kriegsnoth im eignen Schooße empfinden zu lassen.

Schon am 26. November desselben Jahres rückten die Preußen in die Oberlausitz, und obwohl sich die Sachsen gut verschanzt hatten, griff sie doch Fürst Leopold von Dessau bei Kesselsdorf an, verlockte durch künstliches Zurückweichen viele Grenadier-Bataillons zu hitzigem Ausfall, drang bei ihrem Rückzuge mit in die Schanzen und nahm unter furchtbarem Blutvergießen Kesselsdorf. 10,000 Mann büßte Sachsen an diesem Tage ein.

Heulend drang die Schreckensnachricht nach Dresden und zugleich die Gewißheit, daß der Feind gegen die Hauptstadt heranzog. Die Stadt, der Hof waren in grenzenlosester Verwirrung, die Gesetze der bürgerlichen Ordnung begannen zu wanken.

Den einzigen Schutz Dresdens bildeten 6000 Mann Landmiliz unter Commandant Bose, und die österreichischen Hülfsvölker, die einen Theil der Vorstädte, namentlich die Pirnaer Seite und die Gegend um Plauen besetzt hielten, um sich den Rücken nach Böhmen frei zu halten. Flüchtiges Militair, Wagen mit Verwundeten bedeckten die Straßen, und vergebens wendete sich die entsetzte Bürgerschaft an die Regierung um Abwendung der Noth. Brühl und der Hof waren zu sehr auf eigene Sicherheit bedacht und selbst nicht mehr in der Lage, die keck herausgeforderte Rache des Gegners zum Halt zu bewegen.

Es giebt Verhältnisse im Leben, wo jede Maske fällt, und

der Mensch, von den Schauern der gewaltigen Minute gepackt, das Comödiantenthum vergißt und sich zeigt, wie er wirklich ist, feig oder seelenstark. In eine solche Lage war Brühl gekommen, und wenn er jetzt selbst von seinem Fürsten nicht durchschaut, in seiner Jämmerlichkeit nicht erkannt wurde, hatte er sich nur bei dem Hasse zu bedanken, der zwiefach in August III. und namentlich in Josepha loderte. Das Königspaar sah in Friedrich nicht den durch ihre eigene Schuld aufgestachelten Feind, sondern einen raub- und ländergierigen Abenteurer, einen ketzerischen Länder- und Kronbanditen, und hüllte sich ihm gegenüber in die Resignation vermeintter Unschuld und gekränkten Rechts.

Wie oft hatte August III. in ruhigen Stunden ängstlich seinen Mandatar Brühl gefragt: „Habe ich Geld?“ Und immer konnte es Brühl ihm triumphirend bejahen. Jetzt, im Momente der höchsten Noth, wo jeder Streiter Gold, jeder Thaler eine Waffe war, stand der Minister vor ihm, bleich und verworren, zuckte die Achseln und sagte: „Jetzt im Augenblick nicht, Majestät, doch werde ich's schaffen.“ —

Drozdzian, ich trotze! — Das stolze Dresden war kleinmüthig geworden und verzagt. „Der König sammt dem Churprinzen und Brühl sind in der Nacht nach dem Königstein!“ hieß es, und die Menge stand murrend auf Plätzen und Gassen. „Der König ist fort, nun kommen die Preußen, und mit ihnen die Plünderung, die Massacre!“ — Eine schwache Hoffnung erwuchs den Dresdnern aus der Nachricht, daß die Königin Josepha mit den Prinzen Xaver und Carl zurückgeblieben sei. — „Seht, es ist wahr! Da im offenen Wagen zeigen sie sich der verzagten Menge, der muthlosen Miliz!“ — Ja, die stolze Josepha, die wenig geliebte Königin, hielt aus in fester Treue, hatte ihre Stirn mit dem ächten Diadem irdischer Regentengröße geschmückt, mit Hoheit im Leiden; — sie litt mit dem Volke! Tausende, die sie sonst gehässig anblickten, beugten in Rührung vor ihr das Haupt, und nie ist Josepha mehr geliebt und verehrt worden, als in ihren Thränentagen. Es war jener Heroismus, jene stolze Verachtung der Gefahr, jenes Märtyrerthum, wo in den Herzen der Mit- und Nachwelt der Mensch stehen bleibt in seiner Schöne, wenn die traurige Tiara fällt. Das hat Karl I. und Ludwig XVI. groß gemacht, die Tragik königlichen Leidens, sie sollte auch Josepha's Ruhm sein.

Die Preußen rückten an. Die Landmiliz unter Bose war

ine gar zu klägliche Gegenwehr. Friedrich II. zog am 18. Dezember in Dresden als Sieger ein.

Die Oesterreicher, Sachsens liebwerthe Bundesgenossen, atten nichts Eiligeres zu thun, als über Plauen ihren Rückug anzutreten, nachdem sie, als Zeichen der Tapferkeit, die Vorstädte Dresdens, das Feldschlößchen und Plauen selbst anezündet. Friedrich, der Feind, löschte die brennenden Straßen, Friedrich, der Feind, vertheilte 18,000 Stück Brode unter die Armen, Friedrich, der Feind, zeigte sich liebreich und rücksichtsoll gegen die zurückgebliebene Königin und die Prinzen. Nie hätten seine Schlachten allein ihm den stolzen Namen, „der Große" errungen, denn auch Karl der Schwedenkönig war ein Haudegen, und wer nennt ihn noch? Doch Friedrichs Siege hne Waffen, die Idealität der freien Menschenschöne, das öttlich Schöpferische in seinem Geiste, welches zur Ehrfurcht wingt, und das die Geburt nicht spenden kann, machte ihn um „Einzigen," eroberte ihm ein großes und unvergänglich chönes Land, das Herz der Menschheit!

Im Palais Lubomirsky residirte der Held, trocknete die Thränen der Bedrängten, hörte die Klagen der Menge. — Auf der höchsten Zinne des Königsteins aber stand, in sich ersunken, der Minister Brühl, schaute hinüber nach dem verbrenen Dresden und murmelte Verwünschungen.

Ohnweit von ihm fuhr ein Sträfling seinen Karren orüber.

„Hehe! Auch einmal bei uns zu Besuch, Herr? — Ja, a, wir sind Alle Comödianten, manche spielen nur schlecht, as ist der Teufel!" —

„Siepmann!!" —

Neunzehntes Capitel.

Weihnachten.

Während die Kriegswetter sich über dem armen Dresden ntluden, und Sachsen für den Augenblick herrenlos schien, ieb Leipzig doch vor dem Aergsten bewahrt. Der Stoß des eindes hatte mehr den östlichen, Preußen angrenzenden Theil achsens betroffen und war gerade auf Dresden geführt worden.

Daß Leipzig, so wie alle übrigen Theile des Landes, in bedeutende Mitleidenschaft gezogen wurden, bedarf keiner Erwähnung. Der Handel, der Hauptnerv von Leipzigs Existenz, war gelähmt, die Capitalien flüchteten sich vor der Contribution in heimliche Truhen und Keller, und Jeder machte ein doppelt klägliches Gesicht, damit nur Niemand merken sollte, daß er noch etwas besitze, zumal die ukermärkischen Grenadiere große Mägen und weite Gurgeln hatten.

Das Schlimmste war der Schreck und die Unsicherheit der nächsten Stunde, welche trostlos finstre Bilder bevorstehender Uebel heraufbeschwor. Man ahnte mit Recht, daß nun erst die Noth recht losgehe, und hatte an Dresdens rauchenden Vorstädten und den verheerten Dörfern der sächsischen Schweiz die befreundeten Oesterreicher noch mehr als die Preußen fürchten gelernt.

Inmitten dieses allgemeinen Zagens, welches die Bürger zu wehmüthiger Kannengießerei über vergangene bessere Zeiten vereinte, blieb Sebastian Bach mit den Seinen eng auf sich beschränkt und ziemlich theilnahmlos. Eines Theils war er, so wenig er sich's gestehen mochte, dem Dresdner Hof herzinniglich gram und sah das hereinbrechende Unglück als eine Art Vergeltung an, andern Theils aber hatte er mit seinem eignen Schmerz so überviel zu thun, daß er für allgemeines Leiden weniger empfänglich war. Es berührte ihn überhaupt auch als Künstler nicht. Da er nun sein Familienunglück geflissentlich vor Leipzigs Augen zu verbergen suchte, mürrisch und wunderlich gegen seine Collegen geworden war, fühlte sich auch die Außenwelt weniger als sonst zu ihm hingezogen. Der einst so große Kreis seiner Freunde war durch die Wechselfälle des Lebens enger geworden, und außer Geßner, Gellert und Mitzler verkehrte Niemand mit den Bachs.

Diese Wenigen hielten aber in Treue bei Sebastian aus, der ihnen mit reichem Herzen Liebe und Freundschaft zu vergelten wußte. — — — — — — — — — — — — — — — —
— — — — — — — — — — — — — — — — — — — —

Friedemann war in's Haus der Eltern zurückgekehrt. Er war genesen, aber welche Zukunft hatte er?

Wenn man über dreißig Jahre hinaus ist, beginnt man schwer eine neue Bahn, was bis dahin der Künstler nicht errang, wenn er bis dahin dem Irrlichte gleich umher schwankte, was will er noch erringen, wenn schon der Stern des Lebens zum Niedergang sich wendet? Sebastian Bach hatte für den

Sohn keine wahre freudige Hoffnung mehr. Die hohen Voraussetzungen alle, die er von seinem Talent gehegt, die Prophezeiung: daß er in ihm sich größer, prächtiger am Abend seines Lebens wieder erstehen sehen würde, hatte er längst aufgegeben. Sebastian wäre schon glücklich gewesen, ihn etwa wie Altnikol ehrenvoll placirt zu wissen.

Friedemann hatte sich, nach Leipzig zurückgekehrt, mit allem Eifer auf die Musik geworfen, den Vater unterstützt und selbst Einiges componirt. Doch die Freiheit des musikalischen Gedankens, die Begeisterungsgluth fehlte. Er arbeitete correkt, geistvoll und mit Geschmack, aber weil sein Herz ohne Poesie der Liebe, ohne Größe der Entsagung, ohne jenen lächelnden Schmerz war, der uns am Ende über uns selbst erhebt und schöner macht, mangelte seinen Tongebilden der Duft, die Weihe, jene glühende Seele, die das Kunstwerk zu einem leibhaftigen Individuum macht. Aetzend und bitter waren seine Gefühle, glühend und verzehrend seine Wünsche geworden, und nicht der hohe Enthusiasmus, sondern der wunde Stolz war's, der ihn zum Schaffen trieb. Friedemann wollte mit Gewalt sein verlorenes Leben wieder erobern, wollte den Lorbeer erstürmen, — darum brachte er es zu nichts. — Wenn es ihm früher schon nicht möglich war, sich, gleich dem Vater, in kindlich frommer Unterordnung an den Evangelientext mit orthodoxer Strenge anzuklammern, wenn in den Tagen des Glücks schon seine Imagination der Schranke des Bibelworts spottete, wie wollte er jetzt, wo seine ganze Stimmung ein empfindliches Sonderleben erzeugte, die Objektivität und Selbstentäußerung erlangen, die vor allen Dingen erforderlich war, wenn er dem Vater nur annäherungsweise ähnlich werden wollte. Er brachte es zu nichts. —

Oder doch ja! — Es gab noch einzelne Momente in ihm, wo der Vater aufjauchzte vor Entzücken, Momente, wo aus der Tiefe seiner verschleierten Seele Geister stiegen und durch die Lüfte schritten, wie Boten einer namenlosen Welt. Geister des Lichts, Dämonen der Nacht, lächelnde Freudenlaute, dumpf grollender Schmerz. Friedemann Bach war noch auf der Orgel groß, groß in der Improvisation. Es waren Goldkörner in die Luft gestreut, blitzend im Sonnenstrahl, in's Leere verweht von der entflatternden Minute. — Und selbst diese kurzen Augenblicke der Weihe wurden immer seltener, hörten bald ganz auf, denn der Oberorganist in Leipzig, „das musikalische Hornvieh," wie ihn Sebastian nannte, ohnehin eifersüchtig auf

des „Cantor Bachs“ Ruf, gerieth über Friedemanns Orgelspiel außer sich, und wußte diesen zweiten Concurrenten durch allerlei kleinliche Scheerereien endlich ganz vom Chor zu treiben. So lächerlich an und für sich, war's für Friedemann doch schlimm genug, denn auch der Enthusiasmus will geübt und gepflegt sein. Kann der Geist sich nicht auf allen seinen Bahnen ausbreiten, wird er leicht kurzathmig und verliert die elektrische Frische und Vielfarbigkeit der Einbildung. Auch die Psyche wird am Ende eintönig und tritt in's Greisenthum. Dies Alles sah der Vater sehr wohl und stimmte seine Anforderungen sehr herab. — Wie nun leider die Sachen einmal standen, war's also nicht zu verwundern, daß, trotz der engsten Berührung, das ehemals so glücklich bestandene Verhältniß zwischen Vater und Sohn litt. Friedemann, der wohl fühlte, daß er nicht mehr der Stolz des Vaters sei, war leicht verletzlich geworden, und so sehr Sebastian seinen Aeltesten liebte und dessen Fehler entschuldigen mochte, war er doch viel zu sehr Künstler, als daß sich sein Herz nicht unbewußt vornehmlich nun zu Emanuel, seinem zweiten, sonst für weniger begabt gehaltenen Sohne wenden mußte, welcher hochgeehrt und geachtet den Hof Friedrichs II. schmückte und sich neben einem Quanz, Graun und Salimbeni zu behaupten verstand. Friedemann fühlte, daß er den Vater täglich mehr verlor, und das machte ihn noch elender und zerrissener. Einen Engel hatte er indeß zur Seite, Anna Magdalena, seine Stiefmutter, die seine wunde Seele liebend an sich preßte, alle Unebenheiten zwischen Vater und Sohn auszugleichen suchte und so einen offenen Zwiespalt verhinderte. Die peinliche Schweigsamkeit im Hause, die gedrückte Stimmung konnte sie nicht verbannen. Die fröhliche Friederike, die emsig schaltende Christiane waren verheirathet, von den Knaben die meisten gestorben, und außer dem dreizehnjährigen Friedrich und dem elfjährigen Christian nur noch der blödsinnige David am Leben. Die alte Hanne war auch todt. Sie hatte sich seit jenem Unglückstage nicht mehr erholen können und starb an den Folgen der Charfreitagnacht.

— — — — — — — — — — — — — — — — — —

Das Häuschen, sonst zu eng für das bunte Durcheinander lieber Wesen, wurde jetzt erstaunlich weit. Es war, als mußte man enger zusammenrücken, um sich nicht zu bangen. —

So eng saßen sie nun auch immer, und trotzdem war das Gespräch nicht mehr leicht flüssig, wie ehemals. Um sich vor dieser fremden Unheimlichkeit ringsum zu schützen, arbeitete

Sebastian rastlos, fast übermenschlich. Nie hat er mehr componirt, als in dieser Zeit, und soeben begann er sein ewig schönes Werk, das allein eine ganze Unsterblichkeit werth war: die Kunst der Fuge. In ihr legte er alle Erfahrungen seines Tonlebens nieder, und wenn Lessing in seiner Dramaturgie der Lehrer aller Dichter geworden, ward Sebastian allein schon in diesem Werke der Vater der deutschen Musik.

In diesem stillen Hause bestand aber noch ein andres Verhältniß, das die Eltern weder stören wollten, noch konnten, ob es gleich für sie etwas Grauenhaftes hatte.

Friedemann, der sich innerlich so entsetzlich verwaist fühlte und doch etwas haben mußte, um nicht zu verzweifeln, widmete seinen ganzen Rest von Liebe dem armen blödsinnigen David, der nun zehn Jahr alt war, und das unglückliche Kind, sonst stumpf und tübe, sonst zu jeglicher Fähigkeit des Lernens, jeder Regung menschlicher Selbstthätigkeit ungeschickt, hing mit fanatischer Liebe an dem ältern Bruder.

Friedemann füllte seine Freistunden damit aus, das Kind auf seinem Schooß zu halten, mit ihm zu spielen, und wenn er ihm ein Lied vorsang oder auf dem Instrument spielte, verklärte sich das Antlitz des blöden Kleinen und sie traten zusammen in eine Art magnetischen Rapports, der wunderbare Resultate lieferte. David sprach wenig und sehr verworren, wenn aber Friedemann mit ihm verkehrte, seine flackernde Psyche in die Stimmung des Liedes bannte, schien in dem Knaben ein andrer, ekstatisch-geistiger Zustand zu erwachen, wo die Brüder sich durch die Empfindungen zu verstehen schienen, wo sich die Sehnsucht des Kindes mit der des Mannes vermählte, und eine Vernunft ausstrahlte, die nicht von dieser Welt zu sein schien. David konnte die einfachsten Elemente des Lebens nicht fassen, begriff weder Lesen, Schreiben noch Rechnen, eigentlicher Musikunterricht schien unangewendet bei ihm, und einige einfache Accorde waren Alles, was ihm Friedemann mit vieler Mühe beibringen konnte. Und doch, ohne Kenntniß der Musik, ohne alle Technik leistete David Dinge auf dem Instrument, die den Zuhörer mit Erstaunen und Entsetzen erfaßten.

Wenn Friedemann mit ihm getändelt, ihn geherzt hatte, und gewissermaßen eine gemeinsame Stimmung in ihnen lebte, führte er ihn an's Klavier und schlug ein paar Accorde oder Tonfiguren an. Es war, als wenn er eine Frage an das Kind richtete. Dann ihn starr ansehend, lächelnd, nickend,

brachte David die kleinen Hände auf die Claves, und suchte das Gegebene zu haschen. Verworren, unklar zitterten dissonirend die Töne durcheinander, aus deren Chaos sich aber eine Melodie als Antwort schwang, die die Herzen der Hörer zittern machte. Und wieder frug der Bruder durch den Ton, und wieder antwortete der Kleine, modulirte das Thema, kehrte es um, sprang in Moll und Dur über und plauderte in nie gehörten Zungen mit dem Freunde seiner Seele. Eine neue, geisterhafte Sprache war's zwischen Beiden, ein Verständniß, das über die Logik irdischen Verstandes ging, dem die Eltern mit zitternden, erschrockenen Herzen lauschten und zum Gebet flüchteten, weil ihnen dies Räthsel unerklärbar blieb. —

Es war am Morgen des Weihnachtsabends. — Die Tage sind noch erstaunlich kurz. Eh' man recht in die Arbeit hineinkommt, ist's schon finster, und doch brauchen Vater und Sohn das Tageslicht gar nöthig zu ihrer Arbeit.

In der Wohnstube saßen Friedemann und Sebastian an einem Tisch, der an's Fenster gerückt war. Jeder von ihnen hatte eine glänzende Kupferplatte vor sich, der ein altes Fensterkissen zur Unterlage, gewissermaßen zum Drehpunkt diente, und der blanke stählerne Stichel grub, rastlos hin und her fahrend, nach dem vorliegenden Manuscripte Noten auf Noten, Tacte, Intervalle und Cadenzen auf die vorgerissenen Notensysteme. Sebastian Bach, zu arm, um die Arbeit von einem Graveur anfertigen zu lassen, zu wenig der modernen Musik huldigend, um einen Verleger zu finden, Sebastian Bach sticht mit seinem Sohne seine Kunst der Fuge mühevoll selbst in Kupfer, damit die große Arbeit seines Lebens nicht vergehe.

Ein bittrer Zug schwebt um des Alten Mund. Ha ja, er ist kein Hasse, kein Rameau, kein Couperin oder Chiabran, der Opern schreibt oder süße Canzonetten, da ist's kein Wunder! Wer Teufel soll Kirchenmusik kaufen oder anhören? Das Jahrhundert schickt sich langsam an, den Herrgott aus dem Weltall zu streichen, wo soll da Geschmack an seinen Hymnen herkommen!

Der Alte trägt eine grüne Brille. Siehst du, wie ihm die Augen thränen? Der grellblendende Schein des Kupfers brennt ihm in die Augen, und ehe es ihm gelingen mag, seine flüchtigen Tongeister für die Nachwelt in Erz zu fesseln, wird er blind. —

Die stille Anna Magdalena putzt in der Unterrichtsstube den Christbaum auf, Friedrich und Christian sind noch in der Schule, David sitzt auf der Erde und spielt mit Papierschnitzeln, die er in die Luft wirft. Er läßt „Täubchen fliegen." —

„Wie mag's dem Altnikol und der Friederike in Naumburg gehn?" sagte der Vater, der seine Arbeit unterbrach, die Brille wischte, und dann das stumpfe Instrument schliff.

„Sie haben lange nicht geschrieben, ich hab' schon gedacht, daß sie zu Weihnachten nach Leipzig kommen würden." —

„I, wie soll's Denen anders als gut gehn," sagte Friedemann ohne aufzusehen. „Die haben ihren eigenen Heerd, ihre gute Stellung, sie mögen sich's wohl sein lassen." — Der Vater sah ihn an, und das Gespräch war schon wieder zu Ende. Jedes Mal, wenn von was Andrem die Rede war, als von der Arbeit, schlossen die Geister des Neides und Schmerzes, die heulend im Sohne aufstiegen, dem Vater die Lippen. Selbst der unschuldigste Austausch ward dadurch verbittert. — Der Vater legte endlich mit einer entschlossenen Geberde den Stichel weg. —

„Friedemann, das geht nicht länger! — Dein Unglück macht Dich neidisch und schlecht. Du hängst Deiner trüben Stimmung zu störrisch nach und wirst Dich immer mehr Deinen Mitmenschen entfremden. Wenn Du die rechte Religion hättest, würdest Du wissen, daß Gott am Ende Alles wohl macht, und man sein Kreuz ruhig tragen muß. Wenn Du wirklich fromm wärest, würdest Du im Gottvertrauen Kraft finden, Dich erheben aus Deiner Betrübniß zur Hoffnung, und die würde Dir Kraft geben, fröhlich zu arbeiten!"

„Aber, lieber Vater, geb' ich mir nicht möglichst Mühe? Was soll ich denn noch machen in aller Welt?!"

„Das bloße Mühegeben, Friedemann, hilft Dir nichts. Du quälst Dich ab und willst die Arbeit erzwingen, darum glückt Dir's nicht. Ohne innere Freudigkeit, ohne Hoffnung ist jedes Kunstwerk schon in der Geburt todt. Ach, ich seh's immer klarer ein, daß Dir der eigentliche Grund und Boden der Gottesgläubigkeit fehlt, der freudige Knechtesgeist, der aus der eigenen Demuth Kraft zum Schaffen gewinnt. — Heut ist unser Heiland geboren, der das arme Menschengeschlecht erlöst hat. Ach, wenn mir Gott die Freude schenkte, daß in Dir auch so ein Heiland aufstände, der Dich von Dir selber frei machte, der Dir ein neues Herz gäbe und einen neuen Muth,

dann, lieber Sohn, würd' es auch gehn, glaub' mir's. Wir alle und Du selber würdest Freude an Dir haben!" Ihm trat unwillkürlich das Weinen an, und er preßte den Sohn stumm an sich. Es war ein letzter Nothschrei des Vaterherzens. Friedemann wollte es die Brust sprengen. Sanft schob er den Alten bei Seite. „Wart' einen Augenblick lieber Vater, ich komme gleich wieder." — Er eilte hinaus, um seine ausbrechende Bewegung zu verbergen. — Sebastian blieb mit seinen wehmüthigen Gedanken allein. David spielte sorglos und still zu seinen Füßen, und wie zum Gebet der Verzweiflung preßte der alte Mann die Hände zusammen und richtete seinen brennenden Blick durch das Fenster auf den grauen Himmel, in dem Schneeflocken spielten. —

Kurz darauf trat Friedemann leise ein. Er war sehr blaß und hielt ein Notenblatt in der Hand.

„Lieber Vater, ich hab' einen letzten Versuch gemacht. Ich wollt Dir's eigentlich heute Abend schenken, aber da Dir und mir so weh ist, denk' ich, ist's jetzt vielleicht besser." Sebastian drückte ihm die Hand. Zitternd und gepreßt nahm er die Composition, argwöhnisch entrollte er das Papier. O Gott, die Furcht vor falscher Hoffnung lag in seinen Zügen.

Das Auge des Sohnes hing an seinem Gesicht, wie wenn ein Todesurtheil von den Lippen des Vaters fallen sollte. Sebastian ward feuerroth. Bald blickte er auf Friedemann, bald das Papier an, als träume er. —

„Ach 's ist wohl schlecht, Vater?" —

„Schlecht?! — Bist Du toll? Nein, Herzensjunge, gut ist's! So gut und schön ist's, daß ich, nimm mir's nicht übel, noch gar nicht begreife, daß Du das gemacht hast!!" — und eine selige Freude, der alte Stolz auf seinen Friedemann, zog wieder mit Jubelsängen in Sebastians Herz. Wie ein Kind lachend und schluchzend preßte er den Sohn an sich und stürmte, das Notenblatt hoch emporhaltend, hinüber zur Mutter. Friedemann war wie neu geboren. Die Sonne des alten Selbstvertrauens schien wieder auf sein wundes Gemüth, und leise öffnete die Hoffnung ihre Tempelpforten, durch die verstohlen und schämig seine zitternde Seele trat. Er folgte dem Vater. Da in der Unterrichtsstube saß schon der Alte am Klavier und spielte die Introduction, und Mutter Magdalena sang mit ihrer lieben Stimme die Hymne, die wie ein Gebet emporzog zum Allvater.

„Kein Hälmlein wächst auf Erden,
Der Himmel hat's bethaut,
Und kann kein Blümlein werden,
Die Sonne hat's erschaut.
Wenn du auch tief beklommen
In Waldesnacht allein,
Einst wird von Gott dir kommen
Dein Thau und Sonnenschein.
Dann sproßt, was dir indessen
Als Keim im Herzen lag,
So ist kein Ding vergessen,
Ihm kommt ein Blüthentag." —

Die Mutter war außer sich vor Freude, lachte und weinte zusammen, und der Vater spielte und summte die Hymne immer wieder, und konnte sich nicht zufrieden geben. Endlich sprang er auf. „Sag', Herzenssohn, wo hast Du in aller Welt das schöne Gedicht her? Und wie herrlich die Musik ist!" —

„Ich hab' das Gedicht auch selber gemacht, lieber Vater!"

„O siehst Du wohl, Mutter, es ist doch noch die alte Kraft in ihm. Das ist ihm so recht aus der Seele gekommen, ist so ein Stück von ihm selber, d'rum ist's so prächtig und mächtig geworden! — J, nun sei auch wieder unverzagt, Herzensfriede, und nicht mehr mürrisch, der alte Herrgott lebt immer noch und hat Dir heut das echte, schönste Christkind geschickt, den innern Erlöser, ohne den wir im Leben einmal nicht bestehen können." —

Und so war es auch. Friedemann lächelte wieder, die alten seligen Geister der Liebe, das rosige Selbstvertrauen mit seinem zaghaft lächelnden Blick war in ihm eingezogen. Christfest ist heute, jubelte es wieder im Hause wie ehemals. „Christfest!" ertönte es mit befreundeten Stimmen, und die liebe Friederike, zwei blonde Rangen an der Hand und den fröhlichen Altnikol hinter sich, stand an der Schwelle.

„Herein, herein!" rief der selige Sebastian, „daß mein Haus voll werde!" — Und Gruß und Kuß, Jubel und Thränen mischten sich in eins, denn es war doch wieder einmal wie sonst. Die Tage des Leids sanken in's Vergessen vor den Stunden der Freude, vor dem Hoffen auf glückliche Tage. Und noch einmal that sich die Thür auf, und herein trat Wietzler mit einer Deputation der Societät der musikalischen Wissenschaften, und überreichte ihm das Ehrenmitgliedsdiplom im Namen der gesammten Musiker.

„Weiß Gott, Mutter, wenn einem der Himmel einmal Freude schickt, thut er's auch gleich recht, und ich muß ihm danken dafür und den Tag loben und preisen, wo ich nach langem Kummer wieder einmal so aus Herzensgrunde selig sein kann. Und Du sollst auch helfen, Friedemann. Komm, sinn' nach. Wir wollen ein Christlied machen, und das soll die Societät gleich von mir haben, damit sie doch weiß, was sie für ein Mitglied kriegt. Komm, Herzenssohn!" —

Es war Abend. Der Christbaum flammte in buntem Märchenschimmer, die holde Sage von der Liebe, die aus dem Himmel niederstieg zur Welterlösung und Befreiung, zum Bruderthume der entzweiten Welt, wob ihre goldenen Netze wieder um die schmachtenden Herzen der trüben Menschenkinder. Da am Instrument unter dem magischen Glitzerschein des Tannenbaums in flammender Begeisterung saß der greise Sänger, rings um ihn Weib, Kind und Kindeskind, und alle sangen das Christlied:

„Vom Himmel hoch, da komm' ich her,
Ich bring' euch neue frohe Mähr,
Der guten Mähr bring' ich so viel,
Davon ich singen und sagen will.
Euch ist ein Kindlein heut geboren.
— — — — — — — — — —
— — — — — — — — — —

Der alte Christussänger schläft längst im Lande des Friedens und noch immer rauschet sein unvergängliches Lied, und unsere Herzen werden jung und neu, wenn's in der Christnacht von der Orgel braust:

„Vom Himmel hoch da komm' ich her." —

Zwanzigstes Capitel.

Dringende Einladung.

Seit diesem glücklichen Weihnachts-Abend war ein segensvoller Umschwung im Hause Bachs, besonders aber bei Friedemann eingetreten. Er begann auf seine künstlerische Schöpfungskraft zu vertrauen und mit Freudigkeit zu arbeiten,

hielt aber doch stets dabei den kritischen Argwohn gegen sein Können in sich rege. Was aber besonders günstig auf ihn wirkte, war das allmählige Vergessen seines Liebeskummers. Antoniens Spur blieb ihm seit jenem ersten und letzten Zusammensein vollständig verloren. Er warf ihr daher grollend in verwundetem Stolze vor, daß sie nicht den leisesten Versuch gemacht habe, sich ihm, der so schimpflich ihretwegen gelitten, zu nähern und in seine Jammernacht das Licht des liebenden Mitgefühls zu tragen, und an die Stelle der Liebe trat der Haß. „Sie ist eine herzlose Komödiantin wie alle Glieder ihrer Familie! Es lohnt sich nicht, ihr eine Sekunde des Lebens zu weihen. Wie viel Gastfreunde hat wohl indeß ihr Herz aufgenommen, wie mag sie nicht mit ihren Reizen in pikanten Schäferspielen des Hoflebens Luxus getrieben haben, indeß ich um sie ein Narr gewesen bin! Pah, zum Kuckuck mit allen Weibern! Die Kunst sei meine Geliebte!“ — Und das wurde sie ihm denn auch wirklich. — — — — — — —

Auch der übrigen Welt schien der vergangene Christabend Segen spenden zu wollen. August III. und seine Alliirten, zum Tod erschreckt von der Affaire von Kesselsdorf und der furchtbaren Schlagfertigkeit des kühnen Friedrich, in dem ihnen schreckensvoll der wiedererstandene Riesengeist Alexanders entgegentrat, beeilten sich, mit ihm Frieden zu schließen, der auch binnen einigen Wochen glücklich zu Stande kam, allerdings nicht ohne die empfindlichsten pecuniären und politischen Verluste, namentlich für Sachsen. August III. und Brühl kehrten nach Dresden zurück, und die Preußischen Truppen sollten, wenn die Kriegsentschädigung beigetrieben sei, Sachsen verlassen.

Wie leicht wäre nicht jetzt für August und den Hof die Einsicht in Brühls verderbliches Spiel gewesen! Lagen nicht seine Fehler offen auf der Hand? Aber nein, August III. war sehend blind. und selbst die Königin, welche doch Brühls Treulosigkeit an sich selber erfahren hatte, versöhnte sich unbegreiflicher Weise wiederum mit ihm. Und warum, in aller Welt? — Weil sie den Preußenkönig zu sehr haßte, den Ketzerfürsten, den sie in der Nähe gesehen, dessen Herrschergröße sie beneiden mußte, und der ihr stolzes Kaiserblut durch die leutselige Liebenswürdigkeit empört hatte, mit der er die Bevölkerung Dresdens zu seinen Füßen riß.

Josepha hätte es Friedrich'n verziehen, wenn er unbarmherzig wie ein kalter Eroberer in Sachsen gewirthschaftet hätte, aber, daß er, als Feind, des Volkes Herz eroberte, welches nur

mit Abscheu bei Betrachtung der verödeten Vorstädte und Dörfer an die „verfluchten Oesterreicher" dachte, das konnte sie ihm nie vergeben. — Brühl, welcher die Gesinnungen der Königin schon von weitem witterte, benutzte dies. Er räumte ihr auf einmal klugerweise das ganze Gebiet der äußern Politik ein. Das hieß aber den Kampf mit Preußen verewigen. —

Durch den Dresdener Frieden hatte auch Oesterreich vor Preußen Ruhe. Wie wohl es in Italien noch arg leiden mußte und Mailand an Spanien und Frankreich verlor, zog doch Philipps V. plötzlicher Tod, sowie der Umstand, daß dessen Nachfolger, Ferdinand VI., ein Franzosenfeind war und Spaniens Bündniß mit ihnen brach, für Maria Theresia die Wiedererlangung ihrer sämmtlichen italienischen Länder nach sich. Die Krone ihrer Wünsche erreichte sie aber durch die Erhebung ihres Gemahls zum deutschen Kaiser, welcher nach dem Tode des Baierischen Prätendenten nur noch Sachsen zum Nebenbuhler hatte. Frankreich ließ zwar durch den Marquis Valori August III. heimlich hierzu „seine guten Dienste" anbieten, doch Josepha wußte, mit Brühl vereint, dies zu hintertreiben, um ja die österreichische Allianz nicht auf's Spiel zu setzen und Sachsen in die gehaßten Arme Friedrichs zu treiben.

So, also erstarkt und kühn gemacht, empfand die Kaiserin doppelt schwer den Verlust Schlesiens und benutzte die Zeit des Friedens, um ihr Heer zu ergänzen, Vorräthe zu sammeln und sich auf etwaige Erneuerung des Kampfes vorzubereiten. Vor Allem aber hoffte sie auf Allianzen.

Der Friede und die Versöhnung Josepha's mit Brühl hatte inzwischen wieder zwei verschollene Personen auf's Welttheater gebracht. Der eine war Hennicke, den Brühl schon längst als seine Creatur im Ministerium beschäftigt hatte, und welchen die Königin als Dritten im Bunde wünschte. Dafür erhielt Brühl den Titel eines Premierministers, oder wie er sich gerne nennen hörte, Minister-Regenten, ferner ward ihm durch eine geheime Cabinets-Ordre zugesichert, daß sein Testament unantastbar, sein Vermögen keinerlei Controle je zu unterwerfen und von allen fiskalischen Anforderungen befreit sei.

„Habe ich Geld?" das war die Cardinalfrage dieses Mannes. —

Der Zweite, welcher wieder auftauchte, war Siepmann. In tiefster Nacht kroch er aus der Züchtlingsjacke und schlüpfte in das farblose Kleid eines Privatunterhändlers, der unter

Josepha's Vorwissen mit geheimen Commissionen nach Wien ging und die neue Coalition gegen Friedrich II. einfädeln half, die bald ihren ersten geheimen Notenwechsel beginnen sollte. —

Das leichtsinnige Dresden schien inzwischen die erlittene Noth rasch genug zu vergessen. Mit der Wiederkehr der Aristokratie und des Hofes erstanden wieder jene kostspieligen und prunkvollen Feste, die Brühl so geschickt zu bereiten verstand.

Besonders suchte man bei der dreifachen Vermählung der Prinzessin Maria Josepha, Maria Anna und des Churprinzen, wodurch Sachsen mit Oesterreich, Frankreich und Baiern sich für immer zu verketten hoffte, alle Kräfte des Landes bis zum Aeußersten anzustrengen, um den übertriebensten Grad von Pracht und Verschwendung drei Monate lang vor der Welt zu entfalten. Zu dieser Zeit entstand auch die Sitte der Leberreime, eine Art hausbackener Epigramme, in denen der Volkswitz an der Schwelgerei und französischen Ueberfeinerungssucht der Großen Rache zu nehmen suchte.

Wer Sachsens Residenz zur Zeit der Eroberung und dann wieder in diesen Tagen mit ihren Illuminationen gesehen hätte und diese lachenden Gesichter, die Sarabanden und Giquen, die Maskenspiele und Carroussels, der hätte zu träumen geglaubt. Ein hungriger Bettler, welcher plötzlich das große Loos gewonnen, könnte in seinem Aeußern keine größere Verwandlung erleiden. Selbst das Volk schien sich in seiner Fröhlichkeit an der Trübsal vergangener Tage rächen zu wollen und ihm der Glanz des Hofes jetzt um so mehr zu gefallen, je tiefer Dresden durch die Eroberung gedemüthigt worden war. —

Unter dem leuchtenden Kleide des zügellosen Vergnügens aber vermählte sich in der Stille neues Unheil mit alter Thorheit. Josepha und Brühl arbeiteten emsig an einer europäischen Coalition gegen Preußen, und kein Mittel der Intrigue blieb unangewendet, wenn es zum Sturze Friedrichs beitragen konnte. Oesterreich, Rußland und Sachsen hatten in tiefster Stille ein Bündniß geschlossen, das direct auf Preußens Theilung abzielte. Auch Baiern und Frankreich wurden für das Project interessirt und versicherten je nach der Thunlichkeit ihre guten Dienste.

Siepmann aber ward, damit man von Friedrichs II. leisester Bewegung unterrichtet sei, mit einer Commission beauftragt, die in der Geschichte der Diplomatie bis dahin unerhört war. Er erkaufte nämlich den preußischen Gesandtschaftssecretair

Rothe und dieser den Kammerdiener des Gesandten. Letzterer stahl für 200 Dukaten die Chiffre seines Herrn und so gelangte Siepmann zum Schlüssel der Preußischen Gesandtschafts-Depeschen. Von nun an wurden alle Briefe, die Herr von Klinggräff, der außerordentliche Bevollmächtigte Friedrichs, empfangen sollte, durch den Postmeister von Hayn per Estafette an den Dresdener Postmeister H † † † gesendet, ein Offizier beim Cadettencorps, Baron von Soh † † schrieb die dreifach couvertirten und verkleisterten Depeschen ab, couvertirte sie neu, und so gingen sie bis zu Hayn zurück, der sie nun direct an ihre wahre Adresse schickte. Siepmann aber entzifferte sie. Friedrich II. sollte sich nicht regen, ohne verrathen zu sein. —

Wie das Schicksal komisch spielt. Brühl selbst war Verräther seiner Intrigue. Sei's, daß er seiner Sache Preußen gegenüber zu sicher war, oder ihm der Teufel sonst einen Streich spielte, er war gegen den französischen Gesandten in seinen Aeußerungen unachtsam, und ein Dritter hatte es gehört, kurz, mit einem Schlage ward die Chiffre sämmtlicher preußischer Depeschen verändert. Brühl erschrak! —

Die neue Chiffre aber ward wiederum gestohlen. —

Klinggräff schien von den Dingen, die um ihn geschahen, nichts zu wissen, er spielte den liebenswürdig sorglosen Mann — nach seiner Instruction. Preußen hatte aber in Dresden dafür ein Paar Augen, die mit Argusschärfe Wache hielten. Das war der Herr von Maltzahn, und Friedrich II. ließ sich die sächsischen Spione ruhig gefallen, denn seine Mine lag noch tiefer und ging in's Herz des Feindes. List gegen List. Er ahnte lange das Bündniß, welches sich gegen ihn erheben wollte. Der sächsische geheime Kanzlist Menzel ward durch den preußischen Legationssecretair Pleßmann für Maltzahn erkauft, und gab Abschrift aller Unterhandlungen, die Dresden mit den übrigen Höfen pflog. Als Friedrich alle Documente hatte, ließ er von Herzberg das bekannte Memoire machen und schlug los. Das war der siebenjährige Krieg.

Das düstere Gewölk, welches sich am Rande der Zukunft thürmte, ward indeß nicht gesehen, der blaue Himmel der Gegenwart lachte ja so hell auf die gedankenlos fröhliche Welt hernieder, und man lebte furchtlos dahin, so lange es eben gehen wollte. — — — — — — — — — — — — —

Friedrich II., der Sieger von Kesselsdorf, war längst nach Berlin zurückgekehrt zu seinem Volke, das ihn jubelnd feierte. Statt des Commandostabs ergriff er die geliebte Flöte, statt

des Degens die Feder des Philosophen, und wenn sonst Karten und Schlachtpläne ihn beschäftigten, war's nun die Justizreform. In dieser Zeit gebar sich der Codex Friedrichs sowie die erste Spur des Landrechts, und wenn in diesem Streben Arnim dem hellern Sterne Coccejis unterlag, war die Niederlage so ehrenwerth, wie der Sieg.

Wenn große Männer, gewaltige Geister, gleich der Sonne ihre Zeit durchstrahlen, wenn sie als Werkzeuge der Weltordnung ihre Nation, die Menschheit weiter führen und den Pulsschlag der Geschichte beflügeln, so haben sie auch mit dem Gestirn des Tages das gemein, alle ausgezeichneten Größen ihrer Zeit an sich zu ziehen, die sich um sie zum Sternenreigen schlingen. So Friedrich II. — Was das Jahrhundert Großes bot, was es Förderndes in seinem Schooße hatte, eilte in seine Nähe, trat in Beziehung zu ihm, und wir sehen um ihn einen Kreis der seltensten Männer, groß in allen Zweigen des menschlichen Seins, um ihre Namen mit dem seinen unvergänglich zu machen für alle Zeiten. Die größten Krieger des Jahrhunderts: Winterfeld, Leopold von Dessau, Seidlitz, Keith, Ziethen, Schwerin, Prinz Heinrich, der Herzog von Braunschweig waren die Wächter seines Throns, Uhden, Arnim, Cocceji, Herzberg, Gotter, Redern, Hoym, Görz die großen Organisatoren von Preußens innerem Volksleben.

Das Wehen des neuen Zeitgeistes, welcher, von Frankreich ausgegangen, keine andere Function höchster menschlicher Thätigkeit gelten ließ, als den Verstand, und der das grelle Gegentheil jener früheren Aera war, wo nur das Herz regierte, brachte es nichtsdestoweniger doch dahin, daß die Verstandesthätigkeit in einer Weise, mit einem Glanze ausgebildet wurde, wie es in der Geschichte bisher noch nie geschehen. Und je langsamer, reifer, tiefgehender dies gerade in Deutschland stattfand, um so schneller läuterte sich auch hier der Verstand und setzte die Empfindung, die Mitregentschaft des Herzens, eher, fester und selbstbewußter in ihr natürliches Recht ein. Darum kam Deutschland der absoluten, menschlichen Vollkommenheit näher als irgend ein anderes Land irgend einer Epoche der Geschichte.

Keine der philosophischen Größen blieb Friedrichen fern. Voltaire, Rousseau, Diderot, d'Alembert, Raynal, la Mettrie, Holbach, Alle waren seine Freunde. Die dramatische Kunst, die Musik, die Malerei und Plastik sproßte unter seinen Händen

in Deutschland auf, und unter den Musen stand der blauäugige Sohn der Götter, Apoll, als Genoß des Strebens.

Herbei! du des Vergnügens muntre Schaar,*)
Ihr Götterkinder, seid mir heut zu Willen,
Mit Wollusthauch die Sinne zu erfüllen,
Erschließt euch, Lebens-Pforten, wunderbar,
Die Gluth, die mir im Innern tobt, zu stillen.
Arabien sende seine Düfte
Und Ungarn sende seinen Wein,
Dann töne durch bewegte Lüfte
Bezaubernd Melodie zu mir herein.
Des Herzens zitternde Organe
Berührt allmächtigste Magie
Gleich Leda's holdbetrügerischem Schwane
Umschmeichelt süß uns bald Melancholie,
Bald reißt uns in der Freude Hochgefühl
Der Wahnsinn fort zu ungemessnem Ziel,
Dann endlich wird in sich die Seele still.
Die Sorge sinkt tief in den Staub zurück.
Und wir genießen mit Entzücken
In überselgen Augenblicken
Der Götter unvergleichlich Glück.
Herbei, du Schaar der Lust, und du, der Künste Schaar,
Erbauet euch bei mir unsterblichen Altar!

Was damals Berlin zu werden begann, was es jetzt ist, ist hauptsächlich Friedrichs Werk.

Ein großer Uebelstand war dabei das Franzosenthum, welches namentlich durch der Könige Gunst in Deutschland um sich griff. Es giebt aber nothwendige Uebel, die mit der Zeit schwinden, und deren demantener Kern sich schimmernd erschließt, wenn die Schlacken erst von den Generationen ausgeschieden worden.

Wie glücklich sich Emanuel Bach in diesem Brennpunkt auserlesenster Geister fühlen mußte, welche Gelegenheit er hatte, sich auszudehnen, wie schwer's ihm andrerseits aber werden mußte, sich mit Ehren zu behaupten, wird Jedem einleuchten, der eine Ahnung davon hat, was Großes es um eine edle Nebenbuhlerschaft ist. Daß Emanuel ein bedeutender Mensch war, beweist, daß ihn Friedrich persönlich lieb hatte. Zugleich ward ihm auch das Glück zu Theil, daß Graun, in seiner liebevoll edlen Weise ihn mit väterlicher Freundschaft

*) Friedrichs Verse an Algarotti.

umschloß. Quanz wie Salimbeni konnten auch den kleinen sächsischen Cembalisten gut leiden und concertirten mit Niemand lieber, als ihm, weil er das große, das schwerste Talent eines Künstlers, die Gabe „sich unterzuordnen", hatte. —

Der Carneval war dies Jahr in Berlin ganz besonders glänzend ausgefallen. Die Oper Lucio Papirio mit dem Heros Salimbeni und der Perle aller Tänzerinnen, der Barbarina, ebenso Hadrian in Syrien und das Singspiel: der Traum des Scipio, von Graun auf Friedrichs Sieg in Dresden componirt, waren unter ungewöhnlichem Beifall wiederholt worden. Voltaire war in Sanssouci, und der große König theilte zwischen ihm und der Musik seine Erholungsstunden, oder suchte in den Armen der schönen Barbarina Vergessenheit für sein sonst so liebeleeres Leben. Die Jugendzeit mit ihrem Druck, vor Allem das mitleidslose Vernichten seiner ersten Liebe, hatte sein Herz für häusliche Freuden stumpf gemacht. Er achtete die Königin hoch, aber liebte sie nicht. Er liebte überhaupt kein Weib aufrichtig und suchte nichts bei ihnen als Vergnügen. Vielleicht machte ihn dies gerade um so tüchtiger zum Vater seines Volks, zum Helden seiner Zeit. — Daß er mit der Barbarina ein Verhältniß hatte, war bekannt. Erschien er doch mit ihr auf den Opernhausbällen und soupirte in ihrer Gesellschaft in der Loge. Sie war ein schönes, blühendes Weib mit dunklen, feurigen Augen. Wenn sie die Bachantin im Scipio tanzte, waren die Berliner rasend. Noch hängt ihr Bild im Schlosse zu Potsdam, und mancher staunt dies schöne Weib an, ohne sie zu kennen. Wer sie aber kennt, wird dem großen König die kleine Sünde gern verzeihen und leicht begreifen, wie ärgerlich Friedrich sein mußte, als „diese verführerische Creatur" ihm treulos geworden war. — Große Männer müssen kleine Fehler haben, sonst werden sie uns gar zu unähnlich. Gerade menschliche Schwächen, wenn sie nicht unedel sind, machen uns das Genie um so lieber, als sie die Seiten bezeichnen, wo wir mit ihm verwandt sind. Die arme Barbarina hat lange genug dafür büßen müssen, daß sie ihren Gönner erzürnt, doch bewies Friedrich schließlich, wie groß er selbst in kleinen Dingen dachte. Jetzt indeß stand sie noch in vollem Genuß seiner Gnade und mochte es ihrem hohen Liebhaber gern verzeihen, daß er sie dem Senat von Venedig geraubt hatte, wie weiland Pluto Proserpinen. Emanuel Bachs Bemühungen war es inzwischen gelungen, durch Grauns Hülfe die Aufführung der hohen Messe seines Vaters durchzusetzen.

Der König hatte die Musik gehört, war ganz begeistert, und ließ Emanuel zu sich bescheiden.

„Hör' Er, Bach, Sein Vater hat da eine kostbare Musik gemacht! — Wenn ich ihn nur einmal bei mir in Berlin hätte!" —

„Majestät!" —

Friedrich hatte die Flöte ergriffen und wiederholte Emanuel einige Motive aus der Composition.

„Ist's so richtig, Bach?"

„Gewiß, Majestät haben sehr genau gehört." —

„Er kann Seinem Vater schreiben, daß ich ein Verehrer von ihm bin, hört Er. Wenn er aber nach Potsdam kommen wollte, würd' ich ihn viel lieber haben. — Sag' Er mir, zum Teufel, warum kommt denn Sein Vater nicht? Ich hab' Ihm das nun schon zweimal gesagt, hat Er nicht geschrieben?"

„Wohl hab' ich das, Majestät, aber der Vater hat mannichfach Unglück in der Familie gehabt, so daß er nicht weg konnte, und dann erhält er keinen Urlaub, Majestät."

„Ja, von der bösen Geschichte mit seinem Bruder Friedemann hat Er mir erzählt. Das ist schlimm. Er soll ein guter Orgelspieler sein. Sein Vater soll ihn mitbringen!"

„Majestät, es ist nur wegen des Urlaubs." —

„Ach was! Ich will haben, daß er kommt! Wenn Sein Vater mich böse macht, lass' ich ihn von einem Piquet Husaren holen, schreib' Er ihm das, und wenn ihm der Rath zu Leipzig auf den Brief nicht Urlaub giebt, werd' ich's den Herren Senatores gedenken, wenn ich wieder einmal nach Sachsen komme!"

„Verzeihung, Majestät," stotterte Emanuel, „an mir liegt die Schuld gewiß nicht, wenn — —"

„Nein, nein, Herr Hofcembalist, ich weiß, an Ihm liegt's nicht," und lächelnd klopfte ihm Friedrich auf die Schulter. „Geh' Er nur und schreib' Er, ich bleib' Ihm schon geneigt!" —

Mit einer Handbewegung entließ ihn der König. —

Emanuel hatte natürlich nichts Eiligeres zu thun, als einen fulminanten Brandbrief nach Leipzig zu schreiben, und namentlich das Piquet Husaren als Nemesis im Hintergrunde darzustellen. Er wußte, daß Friedrich nicht mit sich spaßen ließ, und schon die eigene Sehnsucht nach dem Vater trieb ihn an, Alles aufzubieten, daß endlich einmal der Einladung Folge geleistet werde. —

Der Brief Emanuels verfehlte auch nicht, seine Wirkung

in Leipzig zu thun. Sebastian, von der erschreckten Magdalene angespornt, legte den Brief seines Sohnes dem Rath vor, und dieser hatte in seiner Bestürzung nichts Eiligeres zu thun, als dem Cantor Bach nach so einer „dringenden Einladung" Urlaub zu ertheilen. Friedemann, auf persönlichen Wunsch des Königs, sollte den Vater begleiten. —

Es ist eine bewiesene Thatsache, daß die Stimmung im Menschen, als Erzeugniß der Lebenslage, seine Entschlüsse und Handlungen größtentheils bestimmen hilft, und uns Dasselbe heut angenehm und erwünscht erscheint, was uns bei andern Gelegenheiten höchst unangenehm war. So erging es Sebastian jetzt mit Berlin. Er hatte sich sonst immer gegen die Reise gesträubt, doch nun hoffte er viel von ihr, namentlich für Friedemann. Nicht, daß er daran dachte, der König von Preußen werde seinem Liebling eine glänzende Stelle geben, das wünschte er nicht einmal, aber er hoffte, daß in der Ehre dieses Besuchs Friedemanns künstlerischer Aufschwung gefördert werden dürfte. Abgesehen davon, war aber das Husaren-Piquet eine Alternative, gegen die sich nichts machen ließ.

Sebastian Bach und Friedemann reisten eine Woche darauf ab.

Einundzwanzigstes Capitel.

Das Königliche Thema.

Friedrich der Einzige stand in seinem Cabinet und starrte hinab in die blüthengeschwängerten Büsche des Parks zu Potsdam, schaute sinnend der scheidenden Sonne nach, die in den waldbekränzten Westen tauchte und wie flüssiges Gold auf den Wassern des großen Bassins spielte, aus dem der steinerne Neptun mit dem Tritonengespann sich erhob.

Der Einzige war einsam. — Das ist das tragische Geschick jeder Größe, und Friedrich fühlte, wie sehr er gerade jetzt einsam war. — Leise zog die Dämmerung herauf. — Diese Stunden, wo Tag und Nacht zusammenrannen, waren seine größten und seine traurigsten. — Das schöne königliche Herz war leer. Die ächte Frauenliebe, das Gefühl des Heimischseins,

des Heerdes ging ihm ab. Die höchste Blüthe des Lebens war gebrochen im Mai der Jugend. — Die Freundschaft? — Sie mochte wohl in seinem Herzen einen Theil der Liebe inne haben, deren er fähig war, aber der bleiche liebe Jordan war todt. So hat er Keinen mehr geliebt seit Suhm und Katte. Zu seinem Gott allein konnte er sich nicht wenden, er war ein ächter Sohn des Jahrhunderts. Ohne Logik kein Glauben und Gott ist für den Verstand unlogisch, das ist seine erste Wesenheit.

Wäre er's für unsern Verstand, so wären wir ihm gleich, das Sein hätte kein Räthsel mehr und der Tod wäre überflüssig. — Wenn aber Friedrich für sein Herz nichts hatte, ward nicht sein Geist befriedigt durch die Umgebung großer Denkgenossen? — Voltaire, Algarotti und all die Philosophen Frankreichs, welche ihm persönlich oder im Schriftverkehr nahe standen, schätzte er, aber seine Seele war viel zu kosmisch, als daß er ihre Einseitigkeit nicht hätte schmerzlich erkennen müssen. Nicht Voltaire's cynische Gedankenblitze, nicht la Mettrie's scharf deduktives Wesen, weder Diderots liebenswürdige Klarheit, noch d'Alemberts rhetorische Grazie, oder Rousseau's schwermüthiger Idealismus füllten ihn aus. Es waren Bausteine zum geistigen Dom der Zeit, und so nur schätzte er sie. Ach Niemand vielleicht hat mehr als Friedrich gefühlt, wie unfertig sein Jahrhundert war, und als die Revolution herankam und es fertig machte, zuckte der edle König empfindlich zusammen und starb. Sein Volk war seine letzte Liebe und sein letzter Seufzer. —

Friedrich schien heute besonders schwermüthig. Er hatte von Paris schlechte Nachrichten empfangen. Die Marquise de Pompadour war dame du Palais geworden, hatte die königliche Familie auf's Tiefste gedemüthigt und zog mit dem König in den Krieg.

„Ha, dieses schöne Frankreich, wie sein Leib fault, indeß die freie Seele sich emporschwingt! Wohin soll das führen, als zum Verderben? — Le roi pauvre et misérable, un siècle des cotillons! — Fi donc!!" — —

Er fuhr auf und schellte. Die Audienz, die er sich selbst gegeben, war vorüber. Das Kammerconcert, welches er allabendlich hielt, wartete auf ihn. Ja, die Musik war noch das Einzige, worin er ganz mit Herz und Geist aufging, und wer den königlichen Philosophen für kalt und gemüthlos halten

konnte, mußte ihn sehen, wenn er im Concertsaal stand, um seiner Meinung sich tiefinnerlichst zu schämen.

Die Pagen leuchteten voran, und als Friedrich dem Saal zuschritt, aus dessen offener Thür ihm fröhlich der Kerzenstrahl entgegenwinkte, spielte ein Lächeln um seine Lippen. Er trat ein und grüßte die Versammlung.

„Schon lange beisammen, Quanz?"

„Na ja, 's geht!" brummte der Alte.

Friedrich lachte. Er gab einen Wink und Jeder begab sich an seinen Platz. Es war eine glänzende und doch trauliche Gesellschaft. Vom Abendconcert hatte der König die Etiquette verbannt und Jeder durfte sich ungezwungen bewegen. Die Prinzen und Prinzessinnen des Königshauses waren zahlreich vertreten, denn Gefühl für Musik zu haben war die beste Art, sich dem König in günstigem Lichte zu zeigen. Quanz oder der König spielten die Flöte, Emanuel Bach das Clavier oder Cello, Graun hatte die Violine prime oder dirigirte das Orchester, Kirnberger und Benda führten die zweite Violine und Agricola die Bratsche. Salimbeni und die Astrua übernahmen die Gesangspiecen und wurden von einigen andern Gliedern der Oper unterstützt. In wenigen Tagen sollte Grauns neue Oper Cinna gegeben werden und der König wollte heut davon etwas hören.

Mit einem Blick überflog er den Saal. Alles ordnete sich, Noten und Instrumente wurden zurecht gerückt, endlich trat eine tiefe Stille ein und Alles erwartete das Zeichen des Königs.

Eben schlug die Schloßuhr neun und von der Wache her wirbelten die Tambours den Zapfenstreich.

Durch die gegenüberliegende Thür trat der Offizier du jour, und steif militärisch, den Hut im Arm, die Hand am Degen, überreichte er dem König den Tagesrapport.

Bei der ungeheuren Genauigkeit in Allem, was der König that, bei der strengen Eintheilung der Wochentage wie der Tagesstunden, wo jede Spanne Zeit ihren eigenen Werth, ihre besondere Bedeutung hatte, entging der Aufmerksamkeit des Königs Nichts, und selbst Das, was bei ihm wie eine kleinliche Philisterei aussehen mochte, hatte seine Wichtigkeit, die oft eben nur Friedrich einsehen konnte. Im Tagesrapport, um eins zu erwähnen, mußte auch eine genaue Liste der angekommenen Fremden, ihr Zweck, ihr Stand, die Dauer ihres Aufenthalts u. s. w. umfassend angegeben sein. Der König

hatte viel Feinde, er wußte, wie die anderen Mächte gegen ihn gesonnen waren, wie man Unterhändler und Aufpasser aller Art in seine Nähe schickte, und dies war ein Mittel, die Leute kennen zu lernen, die sich seiner Atmosphäre nahten.

Der König, die Flöte in der Hand, hatte den Bericht kaum in die Hand genommen, als er zusammenschrak. Dann mit einer Art Beklemmung und Unruhe sich an die Musiker wendend, sagte er: „Meine Herren, der alte Bach ist gekommen!" —

„Mein Vater?!" rief halblaut Emanuel und sprang vom Stuhl auf. Doch, das Unziemliche seines Benehmens inne werdend, trat er verlegen erröthend zurück.

„Ja, es ist Sein Vater, und der Bruder auch. Sie sind in Seiner Wohnung abgestiegen. Na, Er braucht sich Seiner Freude nicht zu schämen. Geh' Er zu ihm, er soll gleich auf's Schloß kommen, hört Er? Gleich! Ich muß ihn sehen!" und während Emanuel forteilte, legte Friedrich die Flöte weg und ging unruhig auf und nieder, wie ein Mensch, an den ein großer Augenblick herantritt.

Kirnberger und Agricola standen bei einander und ihre glühenden Gesichter verkündeten die Bewegung, welche sie beim Wiedersehen ihres alten Meisters vorempfanden. Die Gesellschaft war wie umgewandelt. Die Musiker flüsterten unruhig vor Erwartung und verhaltenem Enthusiasmus, die Prinzen und Prinzessinnen blickten erstaunt und fragend nach dem Monarchen.

„Nun, Ihr freut Euch Beide auch wohl recht, daß der Alte kommt?" fragte der König Agricola und Kirnberger.

„Ach gewiß, gar sehr, Majestät!" riefen Beide.

„Ich bin neugierig auf den Friedemann und was aus ihm geworden ist. In Merseburg versprach er viel," sagte Graun.

„Verspitz' Er Sich nicht auf zu Großes. Der Friedemann ist irritirt, er thut mir leid; es soll ein guter Organiste sein." — Der König schritt sinnend auf und ab, Alles war wieder still. — —

„Graun, wir müssen ihm auch aus dem Cinna was zum Besten geben, sonst denkt er, wir können gar nichts. Das Terzett im dritten Act, hört Er?" —

„Zu Befehl Majestät!" —

Graun legte still die Noten auf und instruirte das Orchester. —

Da rauschten die Flügelthüren auf und Alles wendete sich

nach dem Eingange. Emanuel Bach führte freudestrahlend seinen Vater an der Hand herein. Friedemann folgte blaß und etwas angegriffen. Das Auge des greisen Musikers begegnete dem Blick des Königs. Sebastian verneigte sich. —

Friedrich ging hastig auf ihn zu und reichte ihm die Hand: „Pfui, ist Er schlecht, daß Er so lange auf sich warten läßt! Weiß Er denn gar nicht, wie viel Freunde und Anbeter Er hier hat?“ —

„Majestät, daß ich nicht eher kam, war gewiß nicht meine Schuld.“

„Ja, ja, meine war's, ich hätte ihm eher die Husaren auf den Pelz schicken sollen!“ —

Sebastian lächelte. „Nicht doch, Majestät. Der liebe Gott war auch ein wenig Schuld, der hat mir so Mancherlei geschickt, daß ich nicht weg konnte.“ —

„Ja, ja, ich weiß. — Das ist also der Friedemann?“

„Ja, Majestät!“ —

Friedemann trat schüchtern vor und verbeugte sich.

„Er hat Unglück gehabt? Nun, Dresden ist nicht die Welt. Bedenk' Er auch, daß der Schmerz den Künstler wie den Menschen erst reif macht. — Er wird uns doch auch was von Seiner Geschicklichkeit sehen lassen?“ —

„So viel ich vermag, Majestät!“ —

„Nun, Meister Sebastian, wenn Er von der Reise nicht allzusehr ermüdet ist, möcht' ich Ihm gleich die neuen Silbermannschen Pianofortes zeigen, und wohl wissen, wie Er sie findet.“ —

„Zu Befehl, Majestät. In seiner Kunst darf man nimmer müde sein.“ —

„Das ist prächtig! Seh' Er, ich habe mich auf Ihn auch schon gar so lange gefreut und Er ist nicht gekommen. Jetzt soll Er dafür auch herhalten. Allons Messieurs!“ und Friedrich nahm Sebastian am Arm, und der Hof, die Capellisten, der ganze glänzende Zug folgte den Vorausschreitenden, dem größten Künstler und dem größten König.

So schritten sie, begleitet von den Pagen, die die Kerzen trugen, von Zimmer zu Zimmer. Wo eins von Silbermanns berühmten Pianos stand, bildete sich ein Kreis und Sebastian prüfte durch seine schönen Variationen, die alle Zuhörer entzückten, die Güte des Instruments. Der König lachte selig vor Behagen. Als sie sämmtliche Silbermanns geprüft hatten,

sagte Sebastian: „Das im grünen Pavillon, Majestät, ist das Beste!“ —

„Wahrhaftig. Graun und Quanz meinen's auch!“ —

„Ein Beweis, daß die Herren Graun und Quanz gewiß keine schlechteren Ohren haben, als ich. Die Instrumente sind alle so schön, wie ich noch keins gesehen habe, und da gehört ein eigen Gefühl dazu, vom Besten das Beste 'rauszuhören. Wenn Majestät befehlen, wollen wir nun in den Pavillon zurückgehen, damit ich was Bessres spielen kann, wir haben doch nur probirt.“ —

„Ei, wenn Er das blos probiren nennt, Gnade uns Gott, wann Er ordentlich spielt, da werden wir bald einpacken müssen.“ —

„O, nicht doch! Die Berliner Musika verfolgt eben ein andres Feld, wie meins. Beide Künste sind groß für sich. Ich werd' keine Oper schreiben, wie Meister Graun, das weiß ich, Majestät. Dazu gehören andre Dinge, die ich nicht habe und nimmermehr erlangen kann!“ —

„Das ist gewiß ein Künstler, der alte Bach, meine Herren, denn er ist bescheiden!“ und des Königs Auge glitt sprühend durch die Versammlung, ruhte mit Wohlwollen auf Sebastian.

„Laß' Er uns also nun hören, was Ihn von Graun unterscheidet.“ Und man begab sich in den genannten Pavillon zurück. Der Hof ließ sich auf den bereitstehenden Sesseln nieder, die Capellisten stellten sich in verschiedenen Gruppen bei Seite, Quanz, Graun und Salimbeni traten hinter Bachs Stuhl, und der König, hart an der Tastatur stehend, beobachtete den alten Musiker.

„Majestät sind selbst ein großer Musiker. Darf ich ergebenst bitten, daß Sie mir ein Fugenthema geben?“ —

„Ei, ei, Er ist ein Schalk! will Er mich auf's Glatteis führen? — Na, wart' Er einen Augenblick! — Quanz, die Flöte!“

Der König nahm das Instrument aus Quanzens Hand und besann sich. Dann lächelnd, mit einem unbegreiflichen Gefühl, wie in feierlicher Rührung und liebevoller Ehrfurcht, brachte er das Instrument an seine Lippen und gab das Thema:

„b—a—c—h!“

Das war der einzige Friedrich, der zauberische Held seiner Zeit, welcher, entkleidet alles äußern Scheins, den größten Tondichter seiner Zeit auf unnachahmlich stolze Weise ehrte.

„bach!“ — Erschrocken starrte der alte Sebastian den Mo-

narchen an und ein leises Flüstern, wie ein Windhauch, ging durch die Reihen der Musiker.

Nach und nach belebte sich das starre Gesicht des Alten. Fieberhaft erglühte es und ward durchzuckt von den Blitzen innerer Bewegung, indeß Thränen unaussprechlicher Wonne über seine Wangen rollten.

„Und das soll ich spielen, Majestät?" fragte er stammelnd.

„Spiele Er mir das, Er ist's werth!" — — — — — — — bach! — Und Sebastian begann. —

Es war, wie sein eigen Leben, was er in Tönen malte, sein Streben, sein Traum vom Höchsten und das tragische Erkennen, daß doch Alles hienieden, selbst das Schönste, nie ganz erreichbar ist. Die alte Memnons-Klage zur Mutter Sonne war sein Gesang. O, was wären die Ideale, wenn man sie erreichte! — Da hebt das sehnsuchtsvolle, bescheidene Herz sich auf, und fliegt über des Daseins enge Schranke hin zu der Uridee des Idealen, und ruht im Allschooße des Wissens, Thuns und Könnens; — doch hier? — ein bach? — ach! — —

Wie zündende Lohe fuhr's durch die Versammlung! Der König war außer sich. Tiefe Rührung zuckte über das Heldenantlitz, und, Sebastians Hände heftig schüttelnd, sagte er zitternd: „Ich danke Ihm, Er ist doch der König unter uns Allen! Bei Gott, das Instrument soll kein Mensch mehr spielen nach diesem Tage, als nur der alte Bach. Ich schenke es Ihm, das soll Er von Friedrich als Andenken an diese Stunde behalten."

„O tausend Dank, Majestät, Sie ehren mich gar hoch!"

— — — — — — — — — — — — — — — — — —

„Wir wollen's jetzt gut sein lassen, Bach. Er hat mir viel gegeben für heute. Ich werd' lange brauchen, eh' ich einschlafe. — Morgen mehr. Guten Abend, meine Herren!" —

Der König gab der Prinzessin Amalie den Arm und verließ den Salon.

„So ist kein Ding vergessen."

Am nächsten Tage war Sebastian Bachs Ankunft das Thema des Hofes, und die gute Stadt Potsdam konnte nicht genug Wunderdinge von der Aufnahme erzählen, die der König dem sächsischen Meister bereitet hatte. Selbst die nächste Umgebung des Regenten, welche doch seine Eigenheiten kannte, versuchte vergebens den Grund der gewaltigen Bewegung zu enträthseln, die sich des sonst so in sich abgeschlossenen Monarchen bei Bachs Ankunft bemeistert: die tiefe Sympathie, welche diese beiden so verschiedenen Naturen vereint hatte. Alle Argumente traten jedoch vor der Spannung zurück, mit welcher man dem heut und in den nächsten Tagen stattfindenden Orgelconcert entgegensah. Wollte doch der König selbst den Meister in die verschiedenen Kirchen Potsdams führen, um ihn spielen zu hören.

Während dieser ganzen Zeit hatte Potsdam den Anstrich des Festlichen, Sonntäglichen. Die Leute strömten schon am frühen Morgen in die Kirche, um sich eines guten Platzes zu versichern. Sogar die Königin-Mutter und die Königin mit ihrem Hofstaat waren von Berlin und Schönhausen auf besondere Einladung des Königs gekommen.

Um zwei Uhr sollte das Orgelconcert beginnen, und die Elite der Tonkünstler: Quanz, Kirnberger, Agricola, Benda, Salimbeni und die Astrua waren bei Graun versammelt, der dem alten Bach und dessen Söhnen ein Dejeuner gab, von welchem man sich zur Kirche begeben wollte.

Nie in seinem Leben war Sebastian so selig, so frisch gewesen, als heute. Es war, als ob des Greises jugendliche Urkraft noch einmal in ihrer vollsten Größe sich entfaltete.

„Meister Graun, ich habe mir sagen lassen, daß ich Euch in der Aufführung verschiedentlicher Stücke aus Eurer neuen Oper Cinna gestört hab', als ich kam. Wann denket Ihr sie herauszubringen?"

„Nächsten Sonntag, Meister Sebastian."

„Das sind freilich noch sechs Tage und die Leipziger werden schimpfen. Schadet nichts, ich bleibe so lange hier, ich muß sie doch auch hören und Euern Triumph mitfeiern helfen! Meine Herren, der Cinna soll leben und sein Vater, der gute, vortreffliche Graun! Hoch! Vivat hoch!" —

Jubelnd tönte das Hoch zehnfältig wieder, die Gläser klangen, und Graun, außer sich vor Freude, küßte den Alten, und: „lange lebe und dichte der alte Meister Bach!“ scholl's in der Runde. Wenn ungeschminkte Liebenswürdigkeit und Herzensgüte eine Zierde jedes tüchtigen Menschen sind, wird gerade der Künstler durch sie um so mehr verklärt, je größer sein Talent, je weiter mithin der Abstand zwischen ihm und den meisten seiner Mitmenschen ist. —

Die Zeit verging bei wechselndem Gedankenaustausch, frohen Scherzen, Erinnerungen aus alter Zeit und mancher kleinen Piece, die der Eine oder Andere aus freiem Antrieb auf dem Clavier zum Besten gab. Quanz spielte ein kleines Flötensolo, das Emanuel und Kirnberger begleiteten. Salimbeni sang ein Canzonetta, die Agricola componirt hatte und Graun begleitete. So that Jeder das Seine, den Papa Bach zu erfreuen.

„Kinder,“ sagte er, „Ihr macht doch teuflisch schöne Musik hier! Mir scheint, als ob in Berlin ein tüchtiger Kern säße, der nicht bloß dem Rameau oder den Italienern nachbetet, sondern ein Stück eigene, deutsche Musik machen kann. Ich bin auf den Cinna neugierig, sehr neugierig! Wenn ich mir nicht den Geschmack zur Aufführung verdürbe, könnt' ich die Mamsell Astrua schon bitten, daß sie mir was davon zeigt, aber — nein, nein, lassen wir's. Doch Ihre Goldstimme, Signora, möcht' ich wohl hören. Haben Sie nichts Leichtes, was meinem alten Ohr glatt eingeht? — Oder halt, mir fällt was ein! Wollten Sie wohl einmal ein kleines Stück probiren, das ich in der Tasche habe, ich hab' mir's heute früh schon überlegt, Sie darum anzugehen!“ —

„O, gebt her!“ rief Graun.

„Mit Vergnügen, lieber Herr Bach,“ sagte die Astrua lebhaft, nahm das Notenblatt und eilte an's Instrument. —

Alles schwieg athemlos. —

Unter der lauten Freude des Weins, wo Sebastian als Brennpunkt des allgemeinen Interesses alle Aufmerksamkeit für sich zu erschöpfen schien, saß Friedemann bei Seite, zurückgelehnt in den Sessel, und starrte vor sich hin, über die Gruppe der Zecher hinweg in's Leere. Sein Herz war befriedigt, daß endlich dem Vater doch die höchste Huldigung zu Theil geworden sei, aber er hätte eben nicht Künstler, nicht gerade Friedemann Bach sein müssen, wenn ihm nicht die eigene Unbedeutenheit zu nahe gerückt und der Gedanke klar geworden

wäre, wie weit er von dem Ruhme seines Vaters entfernt sei. Jener finstre Geist von ehemals kam wieder über ihn. In diesem Becherklange, diesem Stimmengesumme kam er sich doch recht einsam vor. — Alles wendete sich zur Astrua, nur des Vaters Auge ruhte auf ihm. Plötzlich horchte er hoch auf, sein Auge wandte sich gleichfalls zu der Sängerin. — Astrua war ein schönes Weib in der vollen Bedeutung des Worts. Ihr edles, etwas männlich streng geschnittenes Profil mit den großen dunklen Augen ward gemildert von der reizenden Lieblichkeit ihres Mundes, von der durchsichtigen Röthe ihres vollen Nackens, wie ihres blendenden Arms, und ihre volle, plastisch schöne Brust hob und senkte sich in stolzen Schlägen unter dem Zauber des Tones, der, wie ein Morgenstrahl über die Hügel, ihr über die purpurnen Lippen floß. — Friedemann sprang auf. Was war das? Er ward bald bleich, bald roth und zitterte heftig.

„Kein Hälmlein wächst auf Erden!“ —

Sie sang sein Lied, das Kind seiner Sehnsucht, seiner Schmerzen! Und das Auge des schönen Weibes erhob sich und lag wie ein flackernder Stern der Nacht feucht schimmernd auf dem Antlitz Friedemanns und eine herzzerreißende Traurigkeit zog mit der Ahnung eines ungeheuren Glücks in seine Seele. —

Emanuel aber, sein Bruder, wandte sich rasch. Einen finsteren Blick warf er auf die Sängerin, auf Friedemann und eilte hinaus. — Ein stummes, namenloses Schauspiel war's, kurz und traurig. Es schleppte das Elend hinter sich her. —

Das Lied war beendet, laute Bewunderung quoll von allen Lippen, und sie galt Friedemann. Astrua aber trat erglühend zu ihm, faßte ihn innig bei der Hand, die sie an ihre Brust preßte und sah ihm tief in's Auge, in's arme, verkommene Herz hinein.

„O, lassen Sie mich dies Engelslied abschreiben als Angedenken an Sie, und daß wir von heute an Freunde sind, ja?“

„Wenn Sie es wünschen, Senora, wer könnte es Ihnen weigern!“ und sein Auge senkte sich. Aus dem tiefsten Grunde der Seele stieg eine wollüstige Thräne ihm empor, die erste Libation, der Freude gewidmet.

„Die Königlichen Wagen sind da, 's ist gleich zwei Uhr!“ rief rauh der eintretende Emanuel, und seinen Hut nehmend eilte er voraus. Man erhob sich, ordnete rasch die Toilette und eilte hinab. — — — — — — — — — — — — — —

Alle Theile der weiten Kirche waren dicht besetzt. Der Hof, die Minister, die ganze Aristokratie saßen bereits in den Logen, und der alte Bach mit seinen Söhnen und dem glänzenden Stabe der übrigen Musiker betrat die Kirche. Kurze Zeit nachher erschien der König allein, kam auf den Orgelchor und eilte flüchtig grüßend zu Bach.

„Lieber Bach, kann Er nun beginnen?“ —

„Ja wohl, Majestät, es fragt sich nur, was in Dero Allerhöchstem Belieben steht, ich bitt' um eine Aufgabe, aber — eine bessre, als gestern.“

„Das wird schwer sein. Sag' Er mir, kann Er wohl so ex tempore eine Fuge mit sechs obligaten Stimmen machen?“

„Wollen mir Eure Majestät verstatten, daß ich mir selber ein Thema wählen darf, so will ich's versuchen, denn nicht jedes ist zu solcher Vollstimmigkeit geschickt.“ —

„Thu Er das! Ich hab' mir da eine einsame Ecke ausgesucht, wo ich Ihn sans gêne hören kann. Wenn ich was von Ihm will, werd' ich Ihm meinen Adjutanten schicken.“ —

„Zu Befehl, Majestät.“ —

Der König ging. In einer dunklen Ecke des Seitenchors, der für ihn leer geblieben war und wo er von Niemand beobachtet werden konnte, ließ er sich nieder, den Adjutanten weit hinter sich. Tiefe Ruhe war in dem weiten Raume. Der König winkte mit der Hand, der Adjutant gab das Zeichen zum Anfang.

Bach begann nun jenes Wunderwerk der Polyphonie, das in der Geschichte des Orgelspiels bis heut noch unerhört ist. Den Hörern war, als lägen sie in einem holden, unvergänglich süßen Traume, hörten die Stimmen der Seligen und Engel, die die Himmelsleiter auf- und abwärts steigen, sich neigen und grüßen, sich umarmen und hinaufziehen in das grenzenlose All, um in einem Bruderthum, in einem Liebesreigen, in einer großen, Alles durchdringenden Harmonie anbetend vor dem Unendlichen niederzusinken. — Der Meister hatte längst geendet und noch immer glaubte man unter'm Zauber der Töne zu sein. Wie ein Jammer drang's plötzlich durch das Herz der Hörer, daß der Ton so flüchtig verhallt, daß diese Welt der Geister nicht faßbar, so vergänglich war.

Was in des Königs Seele vorging, verschleierte der dunkle Chor. Als er nach einer langen Pause den Sitz verließ, sagte er zu dem Adjutanten: „Die Stunde ist mir heilig, hört Er,

und ich will nicht, daß ein anderer lebender Mensch weiß oder gesehen hat, wie mir zu Muthe war."

„Majestät kehrten mir den Rücken zu."

„Es ist gut so. — Geh' Er hinüber und sage dem Friedemann, daß er nun auch versuchen solle."

Der König setzte sich wieder und gewaltigen Schwunges rauschte eine jener Rhapsodien, in denen Friedemann groß war, durch den weiten Bau, und wenn des Vaters Spiel die Hörer in eine süße Verzückung, in die selige Stimmung eines holden Maienmorgens gesenkt, versetzte sie Friedemann in einen Wechsel von Erstaunen, Lächeln, Schauder und Enthusiasmus. Sein Spiel, die Art seiner Themen, die Behandlung des Instruments konnte man, wenn die des Vaters ruhig, klar, charaktervoll und plastisch war, paradox und effektvoller, geistreicher nennen. Er spielte heute namentlich glänzender als jemals, denn das Ohr Friedrichs lauschte seinen Tönen, das strahlende Auge Astrua's ruhte auf ihm. Als er geendet, brach das Auditorium in jenes Beifallssummen, jenes verhaltene Erstaunen aus, das unter allen Arten des Triumphes dem Künstler immer die liebste bleibt. Der König aber, aufspringend, murmelte: „Cet homme est un génie, mais de l'enfer! — Sagen Sie dem alten Bach, daß ich ihn gleich sprechen will. — Den Wagen!" —

Eine Stunde nachher trat Sebastian Bach in das Cabinet des Königs.

Friedrich eilte ihm mit ausgebreiteten Armen entgegen, preßte ihn an sich und küßte ihn.

„Bach, wenn Er immer bei mir wäre, ich glaube, ich könnte ordentlich fromm werden!"

„Majestät!"

„Nun kurz und gut, ich hab' Ihm nichts zu sagen, sonst wüßt' ich nicht, wo ich anfangen soll, aber ich will Ihn bitten, daß Er in Preußen bleibt und in meine Bedienstung tritt. Fordre Er, was Er will, mir ist Alles recht, aber bleib' Er. Und Sein Sohn, das ist ein Teufelskerl, nur weiß er noch nicht, was er will, brillant, aber ohne eigentlichen Styl. Na, Den werden wir auch placiren. Entscheid' Er sich!" —

„Majestät, ich wünschte blos, Sie könnten jetzt in mein Herz einen ordentlichen, rechtschaffenen Blick thun. Wenn das möglich wär', würden Sie mir Alles verzeihen, was ich jetzt antworten will!"

„Ah, Er schlägt mir's ab, Er will nicht!" —

„O nein, der Geist ist willig, aber das Fleisch ist schwach. Ich bin alt, Majestät, und an meinen sinkenden Kräften merk' ich's, daß ich nur noch wenige Jahre zu leben habe, Majestät würden mich also nicht mehr viel gebrauchen können. Die Spanne Zeit, die mir aber der liebe Gott noch lassen will, möchte ich in Leipzig hinbringen, wo ich mich einmal eingebürgert und meine alte Thomasschule hab'.

Majestät, wenn ich hier engagirt wär' mit meinem Friedemann, würde ich am Ende meinen eigenen Sohn, den Emanuel, in Schatten stellen, der so glücklich bedienstet ist bei Euer Majestät. Das kann ich doch nicht. Auch die andern Musici, die mich lieb haben, wie Graun, Quanz und so weiter, möchten scheel sehen, und doch sind diese Leute Euer Majestät langjährige Diener und nützlicher als ich. Um Verzeihung, daß ich's sage, ich habe von damals her für meinen Friedemann einmal eine unverwindbare Angst vor dem Hofleben gekriegt, und wenn mich Euer Majestät sonst in gutem Andenken behalten wollen, wird's mich auf meinem Todbette noch freuen!" —

Friedrich ergriff tief bewegt die Hände des alten Mannes: „Er mag in Seiner Art Recht haben, Alter. Die Höfe sind nicht der beste Boden für arglose Menschen. Ganz abschaffen läßt sich aber die Sache nicht. Er thut mir weh, daß Er nicht bleibt. — Kann ich Ihm nicht sonst noch was gewähren?" —

Da, in ahnungsvoller Angst, mit einem Schmerz, dessen Erinnerung nie aus Friedrichs Gedächtniß wich, sagte Sebastian zitternd: „Wenn ich todt bin, Du großer König, Du Adler, der zur Sonne zieht, nimm Dich meines Friedemann an und beschütz' ihn, denn mir ist's, als wenn er untergehen würde! — Er ist mein Lieblingssohn!" — „Er wird untergehen," murmelte der Alte, „er wird untergehen!" —

„Nein, er soll nicht untergehen, Bach, darauf mein königliches Wort, ich werde für ihn sorgen!" —

Die rechte Hand auf Sebastians Achsel, die linke in des Alten umklammernde Hände gedrückt, stand der König. Eine finstere Ruhe, ein schmerzvoller Zug, wie Wetterleuchten, breitete einen Schleier über sein schönes edles Gesicht. Er dachte nach über die Räthsel im Menschenleben! —

Die Tage der Triumphe für Sebastian Bach und Friedemann waren zu Ende. Der Reisewagen stand zur Abfahrt im großen Hofe des Stadtschlosses zu Potsdam bereit, und man

war beim König versammelt, um Abschied zu nehmen. Nach mehrfachen Concerten, die Sebastian und Friedemann auf den Orgeln Potsdams wie den Silbermannschen Instrumenten im königlichen Schloß gegeben, und allseitige Beweise der Bewunderung erhalten, hatten sie auch Berlins Merkwürdigkeiten, namentlich das neu erbaute Opernhaus besichtigt und gestern Abend der ersten Aufführung des Cinna beigewohnt. In dieser Oper hatte Friedemann nun Astrua in ihrem ganzen Liebreiz, im Nimbus ihres eigentlichen Künstlerthums gesehen, und ihr Bild war ihm mit doppelter Gewalt in's öde Herz geschlichen. Er sah sie jetzt zum letzten Male, ohne ihr, unter all den glänzenden Leuten, bewacht von hundert Augen, sagen zu können, was er fühle.

„Streben Sie recht, seien Sie rastlos und unermüdet in Ihrer Kunst, und kommen Sie wieder, Friedemann, — ich erwarte Sie!" — Das war Alles, was sie ihm sagen konnte, vielleicht auch wollte, aber in diesen wenigen Worten, in diesem kurzen Druck der Hand, diesem einzigen Blicke lag für Friedemann eine Welt, und wenn er nur erröthend, abgebrochen: „O ich werde, Astrua, ich werde!" stammeln konnte, so stand in ihm doch der Entschluß fest, durch die Kunst zur Liebe siegreich aufzusteigen. Er hatte Das erlangt, was ihm gefehlt seit jener Schreckensnacht, ein Ideal, das wirklich zu erringen war. —

Indessen stand Bach, der Vater, bei Graun und hatte die Hand vertraulich auf seinen Arm gelegt.

„Ihr haltet also den Cinna wirklich für eine gute Arbeit, Sebastian?" — und das Antlitz Grauns glühte in stolzem Entzücken.

„Das ist sie, bei Gott, gewiß! Eins nur wünscht' ich, Graun. Daß Ihr mir nämlich den Gefallen thätet, einmal ein Stück guter Kirchenmusik zu schreiben. Etwas Großes. Dann wäret Ihr nicht blos ein guter Opernkomponist, sondern überhaupt ein Lumen in der Musik, und ein Mann, wie Ihr, muß das sein." —

„Das ist schwer, Bach, sehr schwer!" —

„Ach was, versucht es! Ihr mit Eurer Lerchenart in der Melodie müsset ganz gut die Englein im Himmel nachahmen können, wenn sie lobsingen. Nur anfangen müßt Ihr einmal!" —

„Nun gut, hier ist meine Hand drauf, ich thu's! Auf Eure Gefahr, ich thu's!" —

In demselben Augenblick trat der König ein. Er ging

auf Bach zu, und indem er ihm eine goldene Tabatiere in die Hand schob, sagte er: „Er schnupft ja wohl, Bach, nehme Er das. — Gott erhalte Ihn der deutschen Musik noch lange. Sei Er überzeugt, ich vergesse nicht mein Versprechen!“ —

Der alte Bach wollte dem König die Hand küssen, Friedrich aber zog ihn an sich und nach einer kurzen Umarmung wendete er sich und ging. Wie er unter der Thür stand, winkte er Friedemann zu sich:

„Wenn Er irgend einmal einen Wunsch hat, wende Er sich an mich, ich helf' Ihm. Er ist von heute an Oberorganist und Musik-Direktor an der Marienkirche in Halle. Sein Diplom werde ich Ihm nachschicken!“ —

Ohne eine Antwort abzuwarten, grüßte der König und ging hinaus, die Cavaliere folgten.

Wenige Augenblicke später rollte der Reisewagen aus dem Hofe. Aus dem Fenster seines Cabinets sah Friedrich den Scheidenden nach. Er hielt die Hand auf's Herz gepreßt, als ob es ihn schmerze.

Emanuel, der den Vater ungern, um so lieber aber Friedemann scheiden sah, wendete sich am Portal um und begegnete der Astrua, die das Schloß verließ.

„Signora, Sie lieben mich nicht mehr, Sie lieben meinen Bruder!“ —

„Ich liebe ihn, Emanuel, wie ich Sie liebe. Ringe Jeder von Euch um mich, ich gehöre dem Besten!“ —

Als Vater und Sohn im Wagen saßen, sagte Sebastian mit überquellenden Augen:

„Siehst Du, so ist kein Ding vergessen, ihm kommt ein Blüthentag!“ —

Schluchzend wie ein Kind lag der Sohn an seinem Herzen. — —

Dreiundzwanzigstes Capitel.

Auf dem Lande.

Wenn der sonnige Mai träumerisch heraufzieht, die weißen Blüthen an den Bäumen hangen und duftend des Schnees spotten, der entfloh'n, wenn die Lerche über die aufkeimenden

Saaten, die grünen Matten hinflattert und singend nach dem Walde zieht, dehnt sich unsere Seele mit unbegreiflicher Wollust der Sonne, dem Vogelgesang, dem jungen Grün entgegen, und wir sind selig ohne Wunsch, glücklich ohne Eigennutz, denn es ist Frühling! — O, ein tiefer heilig schöner Sinn lag schon in jenen Blüthenfesten, mit denen die Alten das Erwachen des Adonis feierten, und unsere Auferstehungsostern tragen davon einen süßen Zauber, der von der Erde auf zum Himmel zieht, und uns unsichtbare Flügel der Sehnsucht leiht, daß wir aufflattern möchten gleich der Lerche und über die Gründe und Wiesen ziehen nach dem Süd, nach unbekannten Zonen, in ein Paradies, zum Baume des ewigen Lebens. Wir vergessen dann nur zu leicht, daß der Baum der Erkenntniß mit seinen ernsten dunklen Zweigen mahnend dabeisteht. —

Das Leben der Stadt, mit dem knarrenden Räderwerk der Industrie und des Handels, seinem Drängen und Treiben, seinen Leidenschaften und Interessen, lenkt unsren Sinn fortwährend nach außen hin. Wir haben zur Reflexion nur so viel Zeit, als nöthig ist, den Eindruck der Minute zu erfassen, die Dinge praktisch und schnell abzuthun, und selbst, wenn wir genießen, geschieht's im Fluge, denn auch am Vergnügen klebt noch eine Art Geschäftsstyl. Sich in sich dauernd zu versenken, ist unmöglich, und Stimmung zu haben, jenen inneren Zustand, wo die Seele mit ihrem Aufathmen, ihren Flügelschlägen, das einzig Thätige ist, wo das Beschauen des eigenen Wachsens, das Gefühl des Selbstgenügens, uns erquickt, ist uns fern.

Aber auf dem Lande, im Freien, kaum, daß wir den engen Schlund des Stadtthors verlassen und die letzten Häuser hinter uns wissen, strömt die reine Gotteswelt, die Natur, wie ein belebender Odem in uns ein, wir werden selig und still, denn die Seele feiert ihren Sonntag. Aber um uns ist es um so lauter, und wir vernehmen alle jene kleinen Geisterstimmen, die uns unter der Wucht jener zurücksinkenden Häusermassen fast ganz unbekannt blieben. Wir lernen in der Stadt unsre Mitmenschen, auf dem Lande lernen wir uns selbst kennen. —

Ach, welche Rundsicht von diesem Hügel dem lachenden Blicke sich erschließt! — Wenden wir uns zurück, um den Weg zu überschauen, den wir gekommen. Es ist ja eine so vernünftige Gewohnheit strebender Menschen, daß, wenn sie im Leben eine Höhe erklommen, erst die Vergangenheit mit den Augen in der Perspective messen, ehe sie sich zur Zukunft wenden, zu dem, was — hinter der Höhe kommt. —

Wir stehen auf einem breiten, etwas schroffen Hügel, einer Porphyrerhebung, die, von üppigem Laub bewachsen, sich mit Gesträuch und Rasen vor uns abwärts senkt und den Weg überblicken läßt, den wir genommen. Weiter hin dehnen sich Felder und Weideplätze, und der Boden in Wellenhügeln senkt sich nach allen Seiten mälig nieder, bis er im Mittelgrunde wieder jäh zu einem Berge gehoben wird, den einige Ruderа des Mittelalters krönen, indeß, mehr nach links, das Land sich immer tiefer senkt und in einer langen Fläche verrinnt, die von fern bläulich hegerichten Umrissen der fernen Stadt begrenzt wird. Rechts, hinter dem mit Ruinen besetzten Berge, seinen nächtbewaldeten Fuß benetzend, kommt mit stillem Rauschen aus der Ferne der Fluß und drängt sich zwischen seinen felsig hohen Ufern hindurch, rechts an uns vorbei. In ihm spiegeln sich die Dörfer, der tiefe Schatten der Wälder, die seine jenseitigen Ufer krönen, und weit hin im Westen am Rande des Horizonts in blaugrünem Schimmer sich verlieren. — Was soll man länger heimlich thun! — Erkennt ihr nicht der Saale „grünen Strand", wie's im Liede heißt? Die Burg, so „stolz und kühn" ist der Giebichenstein, hinter dem hervor aus blauem Duft das alte Halle sich gravitätisch ausbreitet.

Beim Giebichenstein spaltet sich die Saale und umspannt eine Insel mit ihrem Arm, die ein paar Dörfer trägt. Das Dörfchen, links vom Giebich weiterhin, ist Ternau, rechts, jenseits am Saalufer, ehe sich der Fluß biegt und um die weite Insel spaltet, liegt Cröllwitz. Mitten im Walde, rechts hinten, leuchten die Häuser von Lettin und der alte Kirchthurm zu Döhlau. — Unwillkürlich lächeln muß ich aber, wenn ich auf die zweite Insel rechts unter uns sehe. Mitten im Grün, hart am Wasser liegt die Mühle. Da wohnt der lustige Müller von Trotha mit seinem lustigen Weib. Jung von ausgehendig sind sie freilich nicht mehr, aber das Herz kann ihnen nicht grau werden. Jenseits, über dem Kamm der hügligen Insel sichtbar, ist Neu-Trotha, und das erste Haus am Waldrand ist das Jagdhaus mit dem Antagonisten des Müllers, dem unverheiratheten melancholischen Förster.

Zu unsern Füßen aber, diesseits des Flusses, liegt Alt-Trotha, und seine Häuser klimmen traulich den Hügel herauf. Wenn wir uns nun ganz umwenden, sehen wir das Herrenhaus von Trotha, auf einer Art Terrasse liegend, unsern Hügel wie ein kleines Sans-souci schmücken, das rings von Gärten umgeben ist. Wir treten durch's offene Parkthor und gelangen

nach einigen Krümmungen an eine künstliche Grotte, vor der ein kleiner Cupido von Sandstein in einem Blumenrondel steht und uns mit seinem Pfeil bedroht.

Von hier aus führt ein gerader breiter Kiesweg, der links und rechts Seitengänge in's Laubdickicht absetzt, auf die Terrasse des Hauses, von der eben ein Herr und eine Dame herniedersteigen. — 'S ist ein geheimnißvolles Paar, nicht für uns allein, sondern auch für alle Leute in Alt- und Neu-Trotha. — So wenig Außergewöhnliches auch darin liegt, daß ein alter Herr mit einer jungen Dame allein spazieren geht, hat die Art und Weise des Umgangs dieser Beiden doch etwas Eigenes.

Es waren nicht Vater und Tochter, denn abgesehen von der Unähnlichkeit Beider, schloß ein gewisses Ceremoniel, die halb liebevolle, halb zurückhaltende Galanterie, welche der alte Papa dem schönen und bleichen Mädchen erwies, jede Verwandtschaft aus. Selbst der Titel „theure Cousine" schien mehr angenommene Form, denn zum Kinde seines Bruders ist man weder so galant, noch so subtil in seinen Ausdrücken! Unzweifelhaft hätte man sich drüben in der Stadt die equivoquesten Voraussetzungen angemaßt, doch den Leuten in Trotha lagen sie fern. Sie liebten ihren Gutsherrn, denn er war es viel zu sehr, als daß sie von ihm schlecht denken sollten. Andrerseits war Herr Abraham von Eichstädt verheirathet und hatte zwei erwachsene Söhne, war also bereits über die Jahre hinaus, wo das Blut einem noch Unruhe macht. Gleichwohl schien er, trotz der ceremoniellen Galanterie, nicht nur ein Interesse an dem Mädchen zu nehmen, das sehr der Zuneigung glich, sondern auch eine Macht über diese kalte, schwermüthige Schönheit auszuüben, der sie ohne Murren gehorchte, die sie mit mattem Lächeln anerkannte. Sie war augenscheinlich viel kälter und verschlossener gegen ihn, als er gegen sie, und schon dies mußte jeden thörichten Gedanken, den etwa eine unüberlegte Neugier hegen mochte, verbannen.

Was aber die Dörfler und das Gesinde am meisten zur Nachforschung reizte, war die Art, wie die junge Dame nach Trotha gekommen war.

Vor vier Jahren nämlich, um Ostern herum, kam ein fremder Reitknecht von Halle her nach dem Herrenhofe. Er hatte dem alten Herrn von Eichstädt ein großmächtiges Schreiben gebracht und nach einstündiger geheimer Unterredung mit dem Edelherrn und der Frau den Hof verlassen, ohne dem Gevatter

Kutscher, ja selbst dem ältesten Sohn des Hauses, Herrn Georg von Eichstädt, Rede zu stehen. Darauf hatte der alte Herr Abraham Georgen angekündigt, daß er fortan die Wirthschaft in Trotha allein bestreiten wolle, und ihn Hals über Kopf in die Nähe von Potsdam geschickt, wo er ein zweites Gut besaß, das von nun an der Sohn allein verwalten sollte. Georg, streng nach den Grundsätzen des Gehorsams jener Zeit erzogen, die sich auf dem Lande namentlich in ganzer Reinheit erhalten hatten, reiste ab. Wenige Tage darauf erschien mitten in der Nacht ein schwerer Reisewagen, von demselben Reitknecht eskortirt. Ihm entstieg dieselbe junge Dame, welche dort im Garten an des Gutsherrn Seite einhergeht, nur daß sie damals noch blasser war. Sie wurde von Herrn und Frau von Eichstädt liebevoll empfangen und lebte seit dieser Zeit im engsten Kreise der Familie. Der Wagen verließ in der Nacht noch den Edelhof, ohne daß Kutscher und Bedienter Jemandem Aufklärung gaben. —

Der geheimnißvolle Besuch war Antonie von Brühl und Trotha ihre Verbannung.

Minister Brühl und Abraham von Eichstädt waren Pagen am Weißenfelsschen Hofe gewesen und hatten in steter Freundschaft gelebt. Eichstädt, dem Hofleben später entfremdet, lange Jahre Offizier in Meißen, hatte durch Brühls Hülfe, besonders nachdem dieser Minister geworden, das Gut Trotha gekauft, war durch Glück und Klugheit vermögend geworden, brachte dann noch ein Gut bei Potsdam an sich, kurzum verdankte dem Minister seinen ganzen Wohlstand. —

So verschieden auch Gemüths- und Charakteranlagen beider Jugendfreunde sein mochten, je mehr es Eichstädt beklagen mußte, daß Brühl nach und nach dem allgemeinen Haß verfiel, um so dankbarer gedachte sein schlichtes, einfaches Herz der Wohlthaten, die ihm Brühl in freier Zuneigung erwiesen, und alle Schmähungen, welche die Welt auf den Minister häufen mochte, fanden in seinem Herzen um so weniger Widerhall, da er es an sich selbst erfahren, daß Brühl edler Freundschaft und warmer Liebe nicht baar und ledig sei. Die Dankbarkeit ist einmal eine egoistische Leidenschaft, und wir können im Leben nie so objektiv werden, über einen Menschen, dem wir unser Glück schulden, von uns abgesehen ein ganz unbefangenes Urtheil zu fällen.

Brühl und Eichstädt waren die letzten Jahre nicht mehr zusammengekommen und selbst der Briefwechsel schien ab-

gebrochen. Als Brühl an seinen Freund nun plötzlich per Estafette das schriftliche Verlangen stellte, seine Stieftochter Antonie in sein Haus aufzunehmen, leistete Abraham von Eichstädt demselben umsomehr Folge, als Brühl in dieser Gefälligkeit die einzige Art der Wiedervergeltung zu suchen schien. Brühl schrieb Folgendes:

„Lieber Herr Bruder!

Ich schreibe per Expressen. Du wirst also begreifen, daß die Angelegenheit, welche diesen Brief veranlaßt, höchst wichtig ist. Wenn ich Dich bitte, den Inhalt desselben nicht einmal Deiner Ehefrau mitzutheilen und die Epistel, wenn Du sie gelesen, zu verbrennen, so denke, daß die ganze Angelegenheit geheim ist. Ich weiß, daß mich die Welt haßt, weiß, daß mein Leben in Wahrheit mühevoll und elend ist, und überlasse Dir, meinem einzigen Freunde, das Urtheil: ob ich all' die Schmach verdiene, die man mir anthut. Zu den vielfachen Kränkungen, die ich erdulde, den Intriguen, die ich bestehen muß, um über Wasser zu bleiben, kommt mein häusliches Elend. Es ist so groß, daß ich's Dir nicht einmal sagen, dem Papier gar nicht anvertrauen darf.

Kurz und gut, ich bin gezwungen, tyrannisch zu sein. Meine Pflegetochter Antonie, deren Vater Du kennst, hat sich eines schweren Vergehens schuldig gemacht. Deswegen soll sie sogleich aus Dresden, und nicht eher in meine Nähe kommen, bis sie mit einem honneten Mann verheirathet ist. Ich kann und will sie aber Niemandem anvertrauen, als Dir, einmal, um mein Geheimniß nicht bloß zu geben, andren Theils, weil ich weiß, daß Du sie am besten behandeln wirst. Ich fordere diesen Dienst von Dir als einzigen Beweis Deiner Liebe. Vor Allem muß ich Dich bitten, ihr jede Gelegenheit zu benehmen, Briefe abzusenden. Sie hat weder an mich, noch an ihre Mutter zu schreiben, mag sie in Euch so lange ihre Eltern erkennen, bis ich sie rufen werde. Das ist mein strenger Wille. Gieb ihr auch keine Bedienung, der sie sich etwa mittheilen kann. Wenn sie einst so weit zur Einsicht ihres Fehlers gekommen ist, daß sie sich selbst durchaus mittheilen muß, um ihr Herz zu erleichtern, so mag sie es vor Dir und Deiner Ehefrau ausschütten. Ihr werdet die Angelegenheit für Euch behalten und daran erkennen, daß nicht wirkliche Schlechtigkeit, aber ihr überspannter Sinn, ihre einseitige Erziehung an Allem

Schuld ist. Sollte etwas Besonderes passiren, melde mir's sofort durch einen Boten!

In etlichen Wochen ein Mehreres.

Dein alter treuer
Heinrich von Brühl. —"

Eichstädt, der nach Lesung des Briefes nur mit großem Mißtrauen Antonien empfangen konnte und seinen Sohn Georg nach dem Gute bei Potsdam nur geschickt hatte, um ihn nicht in den Besitz des Geheimnisses zu bringen, oder gar ein Verhältniß zwischen ihm und der Verbannten hervorzurufen, führte die Wünsche des Freundes mit großer Energie durch, so daß, trotz aller Schonung im Umgange, Antonie wie in der Clausur lebte.

Das arme Mädchen, dessen Herz zusammengepreßt war von dem erlebten Unglück und krampfhaft unter der ewigen Erinnerung an den Geliebten, der um sie auf dem Königstein schmachtete, ächzte und ohne Liebe für die Eltern war, ja selbst ohne Achtung, glich Anfangs einer wandelnden Leiche, ließ still über sich die Strenge ergehen, die ihr der alte Herr von Eichstädt als eine Pflicht, welche er ihrem Vater schulde, angekündigt hatte. Sie blieb verschlossen und starr, und der Herr wie die Frau des Hauses schienen ebenfalls keine Lust zu zeigen, sich wider ihren Willen in ihr Vertrauen zu drängen. —

Man überließ sie sich selbst.

So verging Antonien, mitten in der Einsamkeit des Landlebens doppelt einsam, das erste Jahr unter ewigem Sinnen über den eigenen Schmerz, in selbstquälerischem Wiederholen aller furchtbaren Einzelheiten des Erlebten. Wäre ihre Seele nicht so stark gewesen, dies ewige Hindämmern hätte sich leicht zur Monomanie, zum Wahnsinn gestalten können, aber sie hatte etwas von der Energie ihres Königlichen Vaters und ward so vor geistigem Zusammenbruch bewahrt.

Jeder Schmerz wird mit der Zeit matter, die Seele erlahmt im ewigen Wiederholen eines Gedankens und legt ihn endlich resignirt bei Seite, wenn sie fühlt, daß sie doch nicht mit ihm fertig werden kann. Antonie mußte sich nach allem Grübeln doch gestehen, daß sie am wenigsten Schuld am Elende des Geliebten hatte.

Die ruhige Ueberlegung, der sie nach und nach Raum gab, reifte ihren Geist, und sie sah ein, daß diese Jugendliebe doch nie zu realisiren gewesen wäre, daß sie als Brühls Pflege-

tochter, als königlicher Sprößling, nimmer das Weib des Musikers Friedemann Bach geworden wäre. Sie wurde mit dieser Idee, getragen von dem immer mehr erwachenden Gefühle ihrer gesellschaftlichen Stellung, nach und nach so fertig, daß sie sogar schon glücklich gewesen wäre, wenn sie nur Friedemanns Befreiung erfahren hätte, so glücklich, wie man eben noch werden kann, wenn eine erste schöne Blüthe im Leben geknickt ist. Sie begann sich dem alten Ehepaar von Eichstädt zu nähern, nahm an Geschäften des Hauses Theil, entfaltete ihren natürlichen Liebreiz, und man vergalt ihr das mit Theilnahme, Liebe und Milde, so daß mit der Zeit die Fesseln loser wurden, die man ihr aufgelegt hatte. Gleichwohl hörten sie nie ganz auf. — Antonie hatte mit der Außenwelt nur sehr geringe Beziehungen und ihre nächsten dienenden Umgebungen vermieden absichtlich jede Berührung, denn der Herr von Trotha hatte gesagt: „Wer sich um Fräulein, meine Cousine, mehr bekümmert, als sein Dienst nöthig macht, den schicke ich gleich fort!“ — Das schreckte die Leute, denn der Dienst auf Throtha war der beste weit und breit.

Antonie blieb also, trotz des wachsenden Anschlusses an die Familie, in Bezug auf ihr Geheimniß, ihr inneres Weh, kühl und zurückgezogen. Eine Ausnahme machte sie aber und zwar mit dem Müller in Trotha, mit dem lustigen alten Burschen, der seit Jahren da unten wirthschaftete. —

Ihm gegenüber machte sie, von seiner Zutraulichkeit gefesselt, ihrer Stimmung oft Luft und lieh verstohlene Worte ihren Klagen.

Mit dem Müller war's nämlich eine ganz eigene Geschichte.

Man wußte seit undenklichen Zeiten nichts Anderes von ihm, als daß er lustig und des Herrn von Trotha einziger intimer Freund war. — Freund von einem altadeligen Herrn?! — Ohne Scherz, er war ihm mehr als Freund, war ihm Bruder, und komisch genug sah's aus, wenn er auf den Edelhof kam, die Mütze in der Hand, und fröhlich lachend dem alten Eichstädt die dargereichte Hand drückte: „Schön guten Morgen, Herr Bruder! Ich wollt' Dir blos sagen, daß es Zeit wird, daß wir einmal Treibjagen halten, denn die Hasen kommen uns allerweil in die Saaten!“ oder was er ihm sonst wohl zu sagen hatte. Weil er nun mit dem Herrn so gut stand, wählten ihn die Dörfler in Neu- und Alt-Trotha zu ihrem Schultheißen, denn was kein andrer Mann durchsetzte, lostete den lustigen Müller nur einen Gang und es geschah.

Diese abnorme Freundschaft stammte von der Muttermilch her.

Der Müller und der Gutsherr waren Milchbrüder und wie Zwillinge aufgewachsen. Als Herr von Eichstädt Page ward, wurde der Müller sein Bursche und blieb's auch in Meißen.

Fest für die Ewigkeit aber knüpfte sich das Band, als der Müller seinem „Herrn Bruder" beim Hochwasser einmal das Leben mit eigener Gefahr gerettet hatte. Er mußte ferner für Eichstädt auch alle die geheimen Liebesepisteln bestellen, die der alte Herr schrieb, als er lange hoffnungslos um seine Ehefrau werben mußte. Diese und tausend andere kleine Dienste hatten Beide mit jedem Jahr unzertrennlicher zusammengekittet. Der Müller besaß aber feinen Takt genug, in seinem „Herrn Bruder" nie den Gebieter zu vergessen, und kannte die Grenze genau, welche zwischen gutmüthiger Vertraulichkeit und Frechheit liegt.

In seinem Busen, unter seinem ewig lächelnden Gesicht, lagen die Geheimnisse Eichstädts in sicherer Hut, und sein eigen Weib hätte sterben müssen, wenn er ihr Leben mit einer Indiscretion an seinem Wohlthäter hätte erkaufen sollen.

Das wußte die Mutter Sabine auch gar gut und handelte danach.

Als Eichstädt später Trotha kaufte, schenkte er dem Milchbruder die Mühle und die Insel, nebst Vieh und Ackerwirthschaft. — Was es mit der „Mamsell Antonie" für eine Bewandtniß hatte, wußte der Meister Müller mithin auch ganz gut, er war der Einzige, dem es nicht verschwiegen war. Da aber Antonie nicht ahnte, daß ein Mann aus so untergeordneter Sphäre von ihren Verhältnissen einen Begriff haben könne, war sie mit diesem unbefangenen Menschen auch unbefangener, als mit Eichstädt selber. —

Letzterer, der in der ersten Zeit geglaubt hatte, daß Antonie wohl gar einen geschlechtlichen Fehltritt begangen, den sie nun in der Stille büßen solle, war verwundert, nach einem Jahr davon nichts zu spüren.

„Ich glaube, Du hast dem armen Kinde groß Unrecht gethan," schrieb Eichstädt an Brühl, „denn, was mich Dein erster Brief von ihr argwöhnen ließ, ist nicht eingetroffen. Sie ist zwar noch immer kalt und wenig zugänglich, aber ein sittiges, gutes Mädchen, das man hegen und pflegen muß, damit ihr Gemüth nicht ganz abwelkt." —

Demgemäß war auch Eichstädt im zweiten Jahr viel herzlicher zu Antonien, und nach und nach lebten sich die Menschen immer mehr in einander ein. —

„Sie sehen, mein liebes Kind, nach Allem, was ich Ihnen eröffnet, daß ich, obwohl ungern, dem Willen Ihres Stiefvaters genau nachkommen mußte, denn ich verdanke ihm das Glück und den Wohlstand meiner Familie. Daß ich Ihnen nun nach vier Jahren das offen sage, als alter Mann sage, mag Ihnen ein Beweis sein, wie lieb ich Sie habe. Ich sehe jetzt ein, daß Ihre Eltern Sie viel zu streng beurtheilt haben, daß der Fehler, den Sie begangen haben mögen und den ich nicht zu wissen brauche, nicht von der Art war, daß Sie so hart bestraft werden mußten. Gleichwohl bin ich's meinem Freunde Brühl schuldig, noch immer nach seinem Willen zu handeln, und werde es künftig thun. Eins sollen Sie aber von heute ab wissen, daß ich es nämlich mit schwerem Herzen thue!"

Antonie richtete einen dankbaren, heißen Blick auf den alten Mann.

„O, ich habe es längst gewußt, daß Sie Alles nur gezwungen thaten, und glücklich macht es mich, daß Sie's mir nun sagen. Ach, Sie wissen nicht, wie leer mein Herz ist, wie wohl mir wäre, einmal ganz zu fühlen, wie einem Kinde ist, das Eltern hat. — Ich habe nie welche gehabt! —

Wenn ich Ihnen meinen Fehler nennen, wenn ich Ihnen gestehen könnte, warum ich nie Eltern hatte! —"

„Lassen Sie es, mein Kind. Die Schamröthe auf Ihren Wangen sagt mir genug. — Behalten Sie für sich, was Ihnen zu entdecken schwer wird. Wir lieben Sie wie unser Kind! Sehen Sie uns also als Ihre Eltern an, Antonie! Vielleicht kommt bald die Zeit, wo sich Ihre Lage ändert, ohne daß ich meine Pflicht zu verletzen brauche. — Und nun noch Eins, meine Liebe. Ich habe um Ihretwillen meinen Sohn Georg vor vier Jahren fortgeschickt und auch meinen Sohn Friedrich, der am Kammergericht in Berlin ist, seit der ganzen Zeit nicht gesehen. Sie kommen zum Besuch, und ich denke, sie werden heut eintreffen. Ich sage Ihnen das blos, damit Sie die Anwesenheit der beiden jungen Leute nicht mißverstehen. Die Söhne besuchen die Eltern. Ich bin von meinen Kindern überzeugt, daß sie nichts thun werden, was meine kleine Gastfreundin verletzt." —

Gerührt wollte Antonie die magern Hände des alten Papa's an ihre Lippen ziehen.

„Nein, nein, meine kleine Gefangene, ich küsse Sie lieber auf die Stirn! Muth, Muth, Kind, die bösen Tage im Leben gehen ja auch vorbei!“ —

Beide schritten der Terrasse zu.

— — — — — — — — — — — — — — — — — —

— — — — — — — — — — — — — — — — — —

Die Mühle von Trotha klapperte, daß es eine Lust war, und der Meister Müller mit seinen zwei Gesellen sang, daß die Wände wackelten, man wußte nur nicht, war's vom Mahlen, oder vom Singen!

„Frau, mach' mir ja meinen Schulzenrock gut rein und kram' Deinen Kirchenstaat 'raus. Wir müssen heut nobel aussehen, wenn wir auf den Herrenhof 'nüber gehn!“ —

„Ja ja, thu' nur Deine Arbeit, ich thu' schon meine!“ scholl's aus der Wohnstube herüber.

Der Herr war lustig sammt der Frau, und die Gesellen waren's, weil's der Meister war. Das war er nun zwar alle Tage, aber so kreuzfidel, wie heute, das kam doch selten vor!

„Sechs Uhr! Feierabend! Hebt aus! Schützt das Rad! — Wir thun keinen Zug mehr!“

Das Klappern hörte auf. Die Gesellen wischten den Staub aus den Augen und sahen den Meister verwundert an.

„Ja ja, wir hören eine Stunde eher auf! Ihr wollt wissen, warum? Na, meines Herrn Bruders Herren Söhne kommen zum Besuch heut! Sind seit vier Jahren nicht in Trotha gewesen! Da muß ich doch auch sehen, wie sie sich ausgewachsen haben seit der Zeit!“ —

„Herr Jeses! — Ach du meine Güte!“ — schrie und zeterte es drüben in der Stube.

„I du Herr meines Lebens, was ist denn?“ schrie der Müller und stürzte, die Gesellen hinter sich, hinüber in die Stube. —

Da stand, wetternd und athemlos vor Schreck und Schelten, die alte Sabine, und zwei junge, elegante Männer küßten und herzten sie, und einer schob sie nach einem kräftigen Schmatz dem andern zu, kurz es war ein Scandal und Gelächter, ärger als wenn die Mühle mit zehn Gängen rasselte!

„Alle Hagel, Ihr Jungens, da seid Ihr ja! Wollt Ihr mir wohl meine Alte in Frieden lassen? Ihr verschimpfirt ihr ja alle Falten im Gesicht!“ —

„Hurrah, das ist der Alte!“ und Beide lagen dem Müller

um den Hals, und herüber und hinüber ging's, bis der Müller ebenso athemlos war, wie seine Ehehälfte.

Eine Pause! Alle standen einander keuchend gegenüber und brachen dann in ein schallendes Gelächter aus.

„Aber reitet Euch denn der Teufel, Jungens? Wo kommt Ihr denn hier her?" —

„Nun," sagte der Aeltere, „wir ließen in Zöbritz Papas Wagen mit dem Gepäck und gingen zu Fuß.

„Da hörten wir die Mühle noch klappern. Ha, der Alte arbeitet noch, wollen wir ihm's Handwerk legen? fragte ich. Richtig, wir nehmen ihn dann mit hinauf, sagte Friedrich. Halloh, einen Kahn geliehen, und da sind wir!" —

„Das is gescheidt, Kinder! — Hab's doch gleich gesagt, der Müller ist der Erste, den sie sehen müssen! Und was die Bengel groß geworden sind, Mutter! — Sieh nur, wie fein der Friede ist!" —

„Das gestickte Kleid, ach! Das ist gewiß Alles Gold!" sagte Sabine und betrachtete den Jüngeren der beiden Ankömmlinge.

„Gewiß, Sabine, und das ist auch welches!" und damit schob er ihr ein Etui in die Hand.

„Ach, du meine Welt! und das ist mein?" — und die Alte nahm eine kurze goldne Halskette mit einem Henkelducaten aus der Schachtel.

„Gewiß!" lachte Friedrich, „das schenk' ich Dir zur Mitbringe! — Da, Alter, hier ist eine Tabackspfeife mit Silber beschlagen! Das Alles ist aus Berlin, damit Ihr seht, daß der Friedrich immer an Euch gedacht hat und wie Ihr ihn auf Euren Knieen geschaukelt und mit ihm gespielt habt!" und eine frohe Rührung zog über das Gesicht des jungen Mannes.

„Hier ist auch von mir etwas, daß Ihr nicht denkt, ich' bleib' hinter dem Friedrich!" und der Aeltere brachte aus der Tasche ein schönes Tuch für die Müllerin und sechs Pfund Taback für den Müller.

Die Freude war übergroß. Alle Erinnerungen an die Knabenzeit der beiden jungen Leute, an die alten Schnurren und Schwänke wurden wach, und was der Eine nicht wußte, wußte der Andere. —

Die beiden Mühlknechte entließ man nunmehr mit einem Zechgroschen in's Wirthshaus und das würdige Müllerspaar begann eiligst Toilette zu machen, deren letzter decentester Theil in Anwesenheit der beiden Brüder vollendet ward.

Ehe der Müller aber nach dem Dreistutz und Stock griff, trat er plötzlich vor die jungen Männer hin, schaute sie prüfend von oben bis unten an und sein Gesicht wurde starr.

„Kinder, eh' Ihr in's Vaterhaus tretet, hab' ich Euch noch etwas zu sagen.

Ihr werdet auf dem Edelhause ein junges Mädchen finden, oder vielmehr eine Dame. Ich mein's gut mit Euch, wenn ich Euch warne, daß sich Keiner von Euch in sie vergafft, denn es würde doch zu nichts helfen und Elend und Gram über die Familie bringen. Forschet nicht nach, ich sag' Euch nicht mehr. Es betrifft aber ein Geheimniß, bei dem Eurer Eltern ganzes Glück auf dem Spiele steht, und je weniger Ihr Euch um die Mamsell bekümmert, desto besser wird's für uns Alle sein. Nu kommt, Kinder!" — Ohne auf das Erstaunen der beiden jungen Leute Rücksicht zu nehmen, ging der Müller voran, machte den Kahn los und bald befand sich die kleine Gesellschaft am jenseitigen Ufer. — — — — — — - — — —
— — — — — — — — — — — — — — — — — —

In den sonst so überaus stillen Herrenhof zu Trotha war plötzlich durch die Anwesenheit der beiden jungen Männer ein neues Leben gekommen, und es war Niemand, von den Eltern bis zum ärmsten Dörfler, der sich nicht über die Liebenswürdigkeit der beiden Brüder entzückt hätte. —

Georg, der Aeltere, eine kräftige, lebensfrische Natur, war Landwirth, und wenn ihm auch eine gewisse Derbheit anklebte, ward sie durch die fast kindliche Herzensgüte gemildert, mit der er alle Lebensverhältnisse angriff. Es lag eine urkräftige Fülle und Frische in ihm, die ihn jünger erscheinen ließ, als er war. Obwohl ihm das, was wir heute Bildung nennen, wesentlich fehlte, so ersetzte sich dieselbe durch Mutterwitz, Weltklugheit und Unternehmungsgeist. Er galt außerdem für einen der tüchtigsten, betriebsamsten Landwirthe. Sein Bruder Friedrich war der grade Gegensatz, und die Aehnlichkeit der Brüder bestand nur in der gleich großen gegenseitigen Neigung, wie in ihrer Liebe zu den Eltern, und daß sie endlich Beide gleich heiter und herzlich waren.

Friedrich, der Jüngere, war weniger derb und kräftig, doch entschieden der Hübschere. Er besaß viel Grazie der Bewegung, große Leichtflüssigkeit der Unterhaltung, Zierlichkeit und gedrungene Schärfe der Sprache, und ein edles, geistvolles Antlitz. Seine Bildung war die ausgesuchte seiner Zeit. Ein besonderer Freund der Künste, musicirte er vorzüglich, kannte

die Literatur, namentlich die französische, und wie sehr er als Jurist für befähigt galt, bewies, daß er bei kaum dreißig Jahren schon Rath beim zweiten Senat des Kammergerichts zu Berlin war.*) —

Nach langer Zeit war die Familie nun wieder einmal so recht vergnügt beisammen, und da der Aufenthalt der Söhne vier Wochen dauern sollte, hatten die glücklichen Eltern Zeit genug, sich an ihren Kindern so recht satt zu sehen und zu plaudern.

Papa Eichstädt hatte, obwohl er wußte, daß der Müller schon sorgsam vorgebaut, am Morgen nach der Ankunft, als er mit seinen Söhnen die Aecker besichtigte, ihnen das gemessenste Benehmen gegen Antonien zur Pflicht gemacht und angedeutet, daß das Mädchen ein seiner Ehre anvertrautes Pfand sei, und er es für ein schweres Unglück ansehen würde, wenn es einem seiner Söhne einfiele, in ihr mehr als den Gast des Hauses zu betrachten. —

Wie es mit Verboten geht! Das ist das Geschick jedes Gesetzes, daß es umgangen werden kann. Der wahrhaft vollendete Mensch lebt äußerlich gesetzlos, weil er das Gesetz in sich trägt. Wie schwach aber besonders in Sachen des Herzens, Gebote, Warnungen oder Bitten sind, wie sie oft geradezu noch auf die Frucht aufmerksam machen, die um so mehr reizt, als sie nicht zu erlangen ist, bewies sich auch hier. Georgen, der den Liebreiz Antoniens wohl erkannte, dem aber die Art des Mädchens nicht anstand, kostete es wenig Ueberwindung, den elterlichen Wünschen nachzukommen, Friedrich aber, der doch in der Residenz Gelegenheit genug hatte, in galantem Umgange sein Herz an die Frau zu bringen, verlor es gerade hier in der Einsamkeit an ein Mädchen, die ihm als etwas Unerreichbares erschien. Antonie, die sich besonders gern mit ihm unterhielt, ahnte gleichwohl nichts von Dem, was in ihm vorging, und Friedrich hütete sich, irgend etwas merken zu lassen.

Jemehr er aber seine Zuneigung zu ihr unterdrückte, desto heftiger wurde sie, und er beschloß daher abzureisen, ehe sein Benehmen ihn bloßstellen könne. Er eröffnete dem Vater

---

*) Damals war für wirklich wissenschaftlich gebildete Juristen von Judiz das Avancement ungleich leichter und wurde erst später nach der vollständigen Organisation des Gerichtswesens erschwert, als der Andrang zur Carriere größer wurde.

also, daß er, Briefen zufolge, Trotha verlassen müsse. — Der Vater war höchst bestürzt.

„Aber ich, ich fasse das nicht! Ich glaube Dir das nicht, Friedrich! — Du kannst mir nicht offen in's Auge sehn, Sohn! — Wo sind die Briefe, die Dich abrufen?" — —

„Lieber Vater! — Ach wie gern bliebe ich recht, recht lange noch bei Dir und der Mutter; — aber — es ist wirklich besser, wenn ich reise!" —

„Doch warum denn? Ich, Dein Vater, werde doch wohl wissen können, warum es besser ist, wenn Du reisest?" —

„Befiehlst Du wirklich, daß ich's sage?" —

„Ja, ich will's wissen!" —

„Nun, ich muß abreisen, lieber Vater, wenn ich Dich nicht betrüben will. Ich kann nicht dafür, daß mein Herz gegen Dein Gebot rebellisch wird, — aber wenn ich länger hier bleibe, und Antonie merkt, daß ich sie liebe, dann ist's zu spät. — Darum reise ich!" —

Der alte Eichstädt war durch diese Nachricht furchtbar erschreckt. Lange stand er sinnend da, dann reichte er dem Sohn die Hand und küßte ihn.

„Du bist ein braver Junge! — Aber nein, nein! Fünf Jahre fast hab' ich Dich nicht gesehen und soll Dich nun wegschicken?" und der alte Herr blickte recht wehmüthig drein.

„Hör', Friedrich, ich hab' eine Auskunft. Du ziehst einstweilen auf acht Tage hinüber zum Müller, was dann weiter wird, — na, wir wollen's abwarten! Da bist Du doch bei uns und wir können Dich sehen, ohne daß Du immerwährend das Mädchen vor Augen hast." —

„Du willst doch wegen Antonien nichts unternehmen, lieber Vater?" —

„Nein, nein! Also Du bleibst noch, Friedrich?" —

„Ich ziehe zum Müller und bleibe noch." —

So geschah's denn. Abraham von Eichstädt setzte sich aber sofort hin und schrieb an Brühl.

Nach Mittheilung der Sachlage sagte er ihm schließlich: „Ich stelle es Deinem guten Willen anheim, ob Du verordnest, daß mein Junge sofort Trotha verlasse. Erkenne wenigstens aus diesem Briefe, daß ich ein treuer Wächter Deines Gutes bin. Für jetzt weiß das Mädchen noch nicht, daß mein Friedrich für sie Zuneigung hat; doch wie Du denkst. — Es wird mir schwer werden, ihn wegzuschicken, ehe ich ihn ordentlich gehabt habe, ich bin Dir aber auch dieses Opfer schuldig." — — —

Ein reitender Bote ging damit sofort nach Dresden.

Nach acht Tagen kam derselbe mit einem Brief des Ministers zurück.

Begierig eröffnete Abraham das Schreiben.

„Du treue Seele! —

Hast mir durch Deinen Brief einen wahrhaften Beweis Deiner aufopfernden Freundschaft gegeben. Herzlichen Dank dafür! Ich antworte Dir darauf kurz und bestimmt Folgendes: Wenn Dein Sohn Friedrich Antonien heirathen will, so soll er's thun. Dann ist ihre Prüfungszeit aus und ich werde ihr zeigen, daß ich auch ein gütiger Vater sein kann. —

Sobald's nun dahin kommt, schreib mir's!" — —

Abraham von Eichstädt war außer sich vor Glück und Freude, denn er hatte Antonien herzlich lieb.

Friedrich bezog wieder das elterliche Haus und der Vater sagte ihm:

„Friedrich, der Vater des Mädchens hat nichts gegen Dich, wenn das Mädchen Dich nur wieder liebt." —

Der Sohn fiel dem Vater jubelnd um den Hals. —

Ungezwungen überließ er sich nun seiner Neigung, doch mit all der schlauen Zartheit und Taktik der Liebe, die erobern will, und Antonie schien nicht unempfindlich für die Galanterie zu sein, die ihr auf die ausgesuchteste und decenteste Weise erwiesen wurde. Das arme Mädchen mochte sich nach Freiheit sehnen, und diese fand sie im Umgange mit Friedrich. Alle drückenden Fesseln fielen unter seinen Händen von ihr ab, und das Zutraun, was beide einander einflößten, wuchs um so mehr, je rücksichtsvoller Friedrich es vermied, nach Dingen zu forschen, die sich auf ihre Vergangenheit bezogen. Gleichwohl blieb in Antoniens Wesen eine Zurückhaltung, ein leiser Rest von Kälte und Traurigkeit haften, die sich auf Friedemann bezog, und Friedrichen von einem Geständnisse abhielt, das so wenig erwartet zu werden schien.

Auf der andern Seite begann der alte Herr von Eichstädt den Schritt bei Brühl zu bereuen und sah mit einer gewissen Aengstlichkeit die Annäherung der jungen Leute.

So lieb ihm Antonie geworden war, wußte er immerhin doch nicht, welcher Art das Vergehen war, dessen sie sich gegen ihre Eltern schuldig gemacht hatte, und die rasche Bereitwilligkeit Brühls, das Mädchen unter die Haube zu bringen, schien ihm nun nach reiflicher Ueberlegung etwas verdächtig. Er ver-

nk in ein Heer selbstquälerischer Gedanken, machte seiner ebereilung die heftigsten Vorwürfe, und wußte doch gleich- ohl nicht, wie er die Sache erledigen sollte, ohne eine noch ößere Ungeschicklichkeit zu begehen. — — — — — — —

— —

Die Familie Eichstädt war eines Abends in dem kleinen avillon versammelt, der mit Hirschgeweihen decorirt war und ich der Terrasse zu lag.

Die Abendsonne vergoldete die Zinnen des alten Gie- chenstein und warf eine tiefe Gluth auf die broncefarbene berfläche seiner Porphyrfelsen.

Antonie und Friedrich hatten mehrere Piecen auf dem embal gespielt, und das Gespräch drehte sich um französische nd deutsche Musik. Friedrich, der in Berlin so reiche Gele- nheit hatte, die größten Meister zu bewundern, erzählte von r Graunschen Oper und wie die Astrua vergöttert werde. Schade!" setzte er hinzu, „Wenn ich gewußt hätte, welche lusikenthusiastin auf Trotha weilt, ich hätte Emanuel Bach n einige gute Stücke gebeten, die wir hätten executiren nnen." —

„Sagen Sie, Herr Kammergerichtsrath," und Antoniens timme zitterte leise, „sind Sie mit dem Herrn Bach be- nnt?" —

„Ei, mehr als das, meine Gnädige, ich bin sogar mit ihm freundet!" —

„So? — Nun gesetzt, Ihre Freundschaft zu ihm hätte hnen noch ein freies Urtheil gelassen, halten Sie ihn für ein en so großes Genie, wie seinen Vater?" —

„Nein, das nicht! Er ist ein bedeutender Künstler, aber inem Vater kommt er nicht gleich. Das könnte man eher m seinem ältern Bruder Friedemann sagen, wenn derselbe cht von zu unstätem Charakter und excentrischer Natur äre!" —

„Mein Gott! — Ach, das habe ich gar nicht gewußt, daß einen ältern Bruder hat! — Kennen Sie ihn?" — Tod id Leben rang mit der erbleichenden Antonie, die mit dem ufbieten aller Mittel die gewaltsame Bewegung in ihrem In- rn unterdrücken wollte.

„Was man so kennen heißt, mein Fräulein, nein. Aber habe ihn gesehen, als er vor zwei Jahren mit seinem Vater f Befehl des Königs in Potsdam war. Ich werde mich

ewig des Orgelconcerts erinnern, wo er unsern großen König hinriß, so daß man nicht wußte, ob dem Vater oder dem Sohne der Lorbeer gebühre!“ —

Ohnmächtig glitt Antonie vom Sessel, kaum, daß Friedrich sie noch auffangen konnte. Alles sprang herzu! Das arme Mädchen wurde von Frau von Eichstädt zu Bett gebracht. — Vater und Sohn sahen sich erstarrt an, Niemand wußte den Vorfall zu deuten. — Antonie mußte mehrere Tage das Bett hüten, und hier war's, wo endlich ihr gequältes Herz sich vor ihrer mütterlichen Freundin ausschüttete. Als sie unter Thränen geendigt, bat sie um eine Unterredung mit Friedrich. — Der junge Mann, dem man inzwischen mitgetheilt hatte, wer Antonie sei, betrat ihr Gemach und fand sie im Sessel am Fenster.

Sie war sehr blaß und reichte ihm bewegt die Hand.

„Herr von Eichstädt, ich danke Ihnen, daß Sie kommen. Ich bin überzeugt, daß es Ihr edles Herz verschmähen wird, dem Grunde meines neulichen Benehmens wie meines Leides nachzuspüren. Ich habe nur eine dringende Bitte an Sie, und Gott mag es Ihnen lohnen, wenn Sie mir dieselbe gewähren!“ —

„Mein Fräulein, ich bin zu jeder Antwort bereit.“ —

„Nun, so bitte ich Sie, mir nach Pflicht und Gewissen Alles zu erzählen, was Sie von Friedemann Bach wissen, und nehme hierüber ihr edelmännisch Wort zum Pfande!“ —

„Mein liebes Fräulein, das kann ich nicht. Zürnen Sie nicht, ich will Ihnen sagen, warum! Mir ist's klar geworden, daß Friedemann Ihnen theuer ist, oder doch — war. Wenn ich Alles von ihm sagte, würde ich ihrem Gesundheitszustande wie Ihrem Herzen zuviel zumuthen. Schließlich kann ich darum nicht offen sein, weil ich selbst Partei in der Sache bin.“ —

Antonie sah ihn fragend an.

„Sie selbst Partei in der Sache?“ —

„Ja, Antonie. Und da ich sehe, daß es keinen andern Grund giebt, der Sie bewegen würde, mir fernere Mittheilungen über Friedemann zu erlassen, will ich Ihnen sagen, warum mein Herz Partei ist. — Ich liebe Sie, Antonie! — Ich hätte vielleicht nie den Muth gehabt, es Ihnen so offen zu sagen, doch ich thu's, damit Sie mich nicht zwingen sollen, Ihnen etwas zu erzählen, das Ihnen Friedemann entfremden muß. Eins kann ich Ihnen aber sagen, nämlich, daß Friede

mann Bach ganz in Ihrer Nähe lebt. Er ist Oberorganist und Musikdirector in Halle, es geht ihm also gut; das Andere erlassen Sie mir!“ —

Es erfolgte eine lange Pause, in der Beide einander stumm gegenüber saßen. In Antoniens Innern fluthete es auf und ab, endlich wurde sie stiller und faßte die Hand des blassen, traurigen Friedrich. —

„Sie sind ein Ehrenmann, Friedrich, und meine innige Verehrung haben Sie. Die wenigen Wochen, die ich Sie kenne, habe ich Sie hochachten gelernt. Ob ich Sie lieben kann, Friedrich — weiß ich nicht, ich muß erst wieder leben, — athmen lernen. Nach Ihrem offnen Geständniß kann ich Ihnen nur entgegnen, daß mir Friedemann einst sehr theuer war. Es war eine Kinderliebe, unüberlegt, aber doch tief und wahr. Mein Vater zerriß das Verhältniß, und Friedemann Bach mußte das Verbrechen, mich geliebt zu haben, mit entehrender Haft büßen. Ich kam nach Trotha. — Seit jener Zeit habe ich einsehen gelernt, daß diese Liebe eine unbesonnene war und — ich liebe ihn nicht mehr. Aber sein Schicksal nagte an mir, und über das beruhigt zu sein, danke ich Ihnen. Als ich neulich zusammenbrach, Friedrich, war der letzte Rest meines Gefühls, das Mitleid mit ihm, ertödtet, denn nun er frei ist, fühle ich erst, wie weit wir nun von einander entfernt sind. Je mehr er steigt und glänzt, je beruhigter werde ich sein; denn das Glück hat ihn dann schadlos gehalten. Mein Wunsch ist nur der, daß er ein Mädchen finden mag, das für ihn paßt und gegen die Schranken dieser Welt nicht zu frevelt braucht, wenn es sein Weib wird.“ —

„Können Sie mir das mit Allem, was heilig ist, versichern, Antonie?“ —

„Das kann ich, Friedrich! Sagen Sie mir daher Alles von ihm, und beobachten Sie mich, ob ich davon ergriffen werde.“ —

„Nun, so sei es. — Emanuel Bach liebt die Primadonna der Berliner Oper, die berühmte Astrua, welche eben so groß in der Kunst ist, wie schön als Weib.

Als Friedemann vor zwei Jahren mit seinem Vater in Potsdam war, verliebte er sich auch in die Astrua, die Emanuel vernachlässigte und Friedemann wegen seines größeren Talentes begünstigte. Ich hab' es aus Emanuels eignem Munde, der sich oft bitter über Beide beklagte. Sie steht in intimem

Briefwechsel mit Friedemann, auch haben sie sich, wie's scheint, schon einigemal wieder gesehen." —

Antonie von Brühl stand langsam auf, — wie eine Königin, stolz und doch lächelnd in Liebreiz, sie glich dem Vater. Sie legte den weißen, vollen Arm auf die Schulter Friedrichs, sah ihm tief in's Auge, und eine Thräne fiel auf seine Hand.

„Das war das letzte Opfer für ihn, Friedrich. Ich achte ihn nicht mehr! — Morgen werde ich wieder ganz wohl sein und meinem lieben Freunde dann nicht mehr ohnmächtig werden." —

Friedrich ging, sein Herz war von tausend Gefühlen zerrissen.

„Die Astrua! — Und ich habe um ihn so lange geweint! — Ah, er wird im Liede um sie geworben haben, er hat ja die Schablone!!" —

Durch die Eröffnungen, welche Antonie der Edelfrau von Trotha gemacht, durch das, was sie selbst Friedrich mitgetheilt, war für den engsten Kreis der Familie wenigstens der geheimnißvolle Schleier gefallen, welcher ihre Vergangenheit verhüllt hatte, mit ihm war aber auch jeder Verdacht in des alten Abraham von Eichstädt Seele gewichen. Der gutherzige Herr bat ihr in der Stille tausendmal alle unlautern Gedanken ab, die er, durch Brühls Strenge verführt, sich über die Art ihres Vergehens erlaubt hatte, und vereinigte sich stillschweigend mit Frau und Söhnen, um sie alles Trübe vergessen zu machen, in das heitere, lachende Leben wieder einzuführen. Abraham betrachtete sie wie seine Tochter, nicht nur insofern, als er hoffte, sie dem Sohne zu gewinnen, sondern in dem redlichen, liebevollen Bemühn, ihr den Vater, die Heimath zu ersetzen.

Antonie hatte, wie so viele Töchter vornehmer Leute, nie das eigentliche Gefühl der Familie gehabt. Die eben so engen wie menschlich schönen Beziehungen zwischen Eltern und Kind, die Wechselwirkung, durch welche sich beide Theile glücklich in der Liebe fühlen, waren Antonien ein unbekanntes Paradies, vor dem ihre zitternde Seele oft genug sehnend gestanden, dessen Schöne sich ihr wohl in kurzen Augenblicken gezeigt, aber in Wahrheit nie erschlossen hatte. Die illegitime Art ihres Ursprungs und daß die eigene Mutter so oft im Außenleben ihre Mutterschaft verhüllt hatte, war ganz geeignet, Antonien das Gefühl der Verlassenheit einzuimpfen, und alle reichen Eigenschaften ihres Herzens blieben unentwickelt in ihr

zurück, wurden stille, heimliche Grundpfeiler, auf denen ihre schmachtende Hoffnung sich eine Traumwelt des Glückes erbaute, welches ihr das Leben von Geburt an versagen zu wollen schien. Diese ideale Welt des Glückes, der Freiheit und Liebe, die sie später jede Täuschung im Leben doppelt schwer empfinden ließ, schützte sie gleichwohl im Hause Brühls vor der Gefahr, in der Oberflächlichkeit des vornehmen Formwesens unterzugehen und durch die laxen Begriffe der Moral und Tugend, die jenen Sphären eigen waren, vergiftet zu werden. Durch das Hofleben und die Intrigue, welche die Eltern rastlos beschäftigte und ein Familienleben unmöglich machte, stets auf sich beschränkt, bildete sich Antoniens Charakter nach einer Seite namentlich fest und entschieden aus. Sie erlangte zeitig eine individuelle Selbstständigkeit, eine Reife des Denkens, eine gewisse kalte Abgeschlossenheit nach außen hin und, wenn auch keine eigentliche Lebensklugheit, so doch eine Klugheit des Benehmens. Ihre Handlungen hatten eine für ihre Jahre seltene Entschiedenheit, ihre Aussprüche eine kernige Straffheit, und so heiß glühend, ja fast kindlich die Gefühle ihres Herzens waren, imponirte sie in ihrem äußern Wesen Jedem, der ihr entgegentrat. Obwohl sie ihre Eltern nie recht lieben konnte, schenkte sie ihnen doch Achtung und Ehrfurcht. Als ihr nun durch Friedemann die erste Ahnung aufstieg, daß wahres Glück und freie Liebe im Leben kein bloßer Traum sei, durchzitterte ein froher Jubel ihre Seele, und alle Dinge färbten sich mit dem Rosenschimmer der Zufriedenheit. Sie überließ sich zuerst ganz dem Gefühl der ersten glücklichen Wirklichkeit ihrer Wünsche, und bedachte weder die Kluft des Ranges und der Abkunft, die sie von dem Musiker trennte, noch die Wandelbarkeit der menschlichen Zustände. Sie hatte noch keinen Begriff, daß die schönste Blume verwelken kann.

Ein tödtliches Entsetzen überfiel sie daher, als sie bemerkte, daß die eigene Mutter ihre Nebenbuhlerin werden wollte. Sie liebte Friedemann zu tief und wahr, um es einen Augenblick für möglich zu halten, daß er sich von ihr zu ihrer Gebärerin wenden könne, aber eine tödtliche Verachtung, die das ehrfurchtsvolle Kindergefühl abstreifte, war die Folge davon, und wenn sie diesen Umschwung ihrer Denkungsart verheimlichte, geschah es, um nicht die Eifersucht der Gegnerin zu wecken, denn sie fühlte plötzlich mit aller Klarheit, an welchem Abgrunde ihr Glück stehe. Da erfolgte die Katastrophe, die ihren Traum vernichtete, den Geliebten in schimpfliches Elend, sie in

tiefsten Schmerz stürzte, und sie verließ Dresden, wie der Schiffbrüchige ein ödes, verdorrtes Eiland, sich der Fluth überlassend, die sie an einen andern gleichgültigen Ort tragen sollte, den sie weder hoffte noch fürchtete. Wenn sich nun auch ihr Wesen einigermaßen in Trotha wieder emporraffen mochte, ihr Herz blieb auf dem Königstein.

Als sie jetzt plötzlich von Friedrich den Umschwung im Leben Friedemanns erfuhr, wie er von Friedrich II. geehrt und wieder rehabilitirt worden, bemächtigte sich mit jähem Hauch eine gerechte Genugthuung, aber auch eine Kälte ihres Herzens, die ihr nur zu sehr den Beweis gab, daß jene alte Liebe ihre reine Seligkeit verloren habe. Dem Leidenden konnte sie noch mit aller Innigkeit anhangen, dem Freien, dem stolz auf der Bahn der Ehre Dahinschreitenden nicht mehr. Ohne zu erwägen, wie die Dinge bei Friedemann sich gestaltet hatten, überkam sie eine Bitterkeit bei dem Gedanken, daß er frei und geehrt war und keinen Versuch gemacht hatte, ihre Einsamkeit zu erforschen, ihr wenigstens zu sagen: „Härme Dich nicht mehr, ich bin frei!“ Sie sagte sich, daß in ihm derselbe Prozeß wie in ihr vor sich gegangen sei, daß er die Unmöglichkeit und Unbesonnenheit dieser Liebe erkannt, die Kunst allein zu seiner Braut erwählt, und so Ruhmespalmen erlangt habe, die sie sich weit größer vorstellte, als sie in Wahrheit waren.

Friedemann wie Antonie befanden sich Beide in einem großen Irrthum über einander, und weil Antonie von dem Wahnsinn wie allen anderen Vorgängen im Leben Friedemanns keinen Begriff hatte, Letzterer aber von dem Exil der Geliebten nichts ahnte, warfen sie sich Beide eine Treulosigkeit vor, die in Wahrheit in der ersten Zeit nicht bestand. Das ist das Wesen der Jugendliebe, daß sie eben so unbesonnen wie schön, eben so schrankenlos glühend, wie leicht vergänglich ist; denn nicht das Herz allein, eben so wenig wie der Verstand, ist fähig, dauernde Liebesketten zu schmieden. Das vermag nur jenes höhere dritte Sein im Menschen, jenes Gefühl, daß zugleich erkennt, jenes Denken, welches zugleich empfindet, kurz die ganze Seele des Menschen muß bei der Liebe sein, wenn sie dauern und Früchte tragen soll. —

Antoniens Liebe für Friedemann war todt; als sie aber die volle Wahrheit erfuhr, konnte sie ihn auch nicht mehr achten. Er war in ihrem Leben eine jener Ruinen, jener Leichensteine der Erinnerung, die man gern sobald wie möglich hinter sich läßt, und froh ist, zu wissen, daß sie sich immer

weiter in's Grau der Ferne verlieren, je rüstiger und unaufhaltsamer man vorwärts schreitet. Es kommt aber einst eine Zeit, wo wir nicht mehr vorwärts schreiten, die Höhen des Lebens hinter uns haben, und nur noch verlieren können. Dann wenden wir uns zögernd um, schauen die lange Perspektive hinab bis an die Wiege, und die Ruinen beleben sich, die begrabenen Erinnerungen steigen aus ihren Särgen, halten einen neckenden Geistertanz, und tiefe Traurigkeit, die nie ganz frei von Reue, umschleiert unser Herz, und spöttisch winken die versäumten Stunden. So gelebt hat Keiner, daß er nicht etwas Unvergeßliches doch vergaß. Ach, das Alter betrauert am meisten die — Unterlassungssünden! Was wir Fehlerhaftes gethan, durch bessre Thaten verlöschen wir es sorgsam, was wir aber vergaßen, — holt sich nie ein! —

Antoniens Zustand war jetzt in jeder Beziehung besser. Sie fühlte sich im Prüfungsfeuer gereinigter für's Leben, hatte namentlich in der ländlichen Einsamkeit eine Freiheit, die sie bisher nie gekannt, und in ihr erstand unter diesen lieben, herrlichen Menschen das erste Mal der reine, höhere Begriff der Heimath, der Familie.

Friedrich hatte seine Urlaubszeit verlängert erhalten, und, keiner Falschheit sich bewußt, verfolgte er mit aller Zartheit und Emsigkeit seine Werbung. In diesem liebenswürdigen, geistes- und herzensgroßen Manne trat Antonien ein schöner, klarer, vollendeter Charakter entgegen, der das Leben mit heiterer Klugheit, sinniger Liebenswürdigkeit beherrschte und, ganz geeignet zum Leiter und Gefährten eines Weibes, Antonien die Welt, die Menschen, die Berechtigung jedes Dinges in der Natur kennen und schätzen lehrte. Sie verehrte und liebte ihn, ehe sie sich dessen bewußt ward, und erst, als sie eines Morgens im Garten vor dem zielenden Cupido standen, und Friedrich, sie umarmend, das schüchterne „Ja" von ihren Lippen stahl, erwachte sie zur seligen Gewißheit ihrer neuen Bestimmung.

Vierzehn Tage später empfing sie von des Vaters Hand folgenden Brief:

„Mein Kind!

Mein alter Freund von Eichstädt hat bei mir angefragt, ob ich in die Werbung seines zweiten Sohnes, des Kammergerichts-Raths Friedrich v. Eichstädt, um Deine Hand willige.

Darauf antworte ich: daß ich meinerseits damit ganz einverstanden bin und von Herzen meinen Consens gebe, Dir jedoch die Disposition vollständig frei lasse. Ich bin überzeugt, daß Dein gesundes Urtel über gewisse Dinge und Personen, die ich nun gern vergesse, gerichtet hat, und Du einsiehst, daß meine anscheinende Härte aus meinem Pflichtgefühl entsprang. Entscheide darum in eigner Wahl über Deine Zukunft. Zu Deiner Verlobung werde ich nicht kommen, Geschäfte verhindern mich; am Hochzeitstage jedoch will ich nicht fehlen. Durch Allerhöchste Munificenz, und das, was Dir aus dem Privatvermögen Deiner Mutter gewährt ist, wirst Du in den Stand gesetzt sein, ein Deinem Stande gemäßes Haus in Berlin käuflich an Dich zu bringen. Ich werde dafür sorgen, daß Du es Deinem Zukünftigen als Mitgift zubringen kannst. Was die sonstige Aussteuer betrifft, so magst Du hierzu jede erforderliche Summe bei mir in Anspruch nehmen.

Dein aufrichtiger Vater
H. v. Brühl."

Dieser Brief bestätigte Antonien die Ansicht, zu welcher sie nach und nach über den Charakter ihres Pflegevaters gekommen war. Nicht unbekannt mit den vielfachen und gewagten Mitteln, die er angewendet hatte, um in den Besitz ihrer Mutter zu kommen, lernte sie endlich einsehen, daß seine Strenge weniger der Tochter galt, als der Befriedigung seiner verletzten Ehre. Sie erkannte in diesen Zeilen die tiefe Kluft zwischen ihm und ihrer Mutter, und eine Art Achtung für Brühl gewann in ihr Raum, insofern jede strenge Consequenz, die einen sittlichen Boden hat, Achtung einflößen muß. — —

Kein Gedanke ist wohl schöner, als ein Fest der Liebe auf dem Lande, wenn Lenz und Sonne, Blüthenschnee und Waldesgrün die Herzen einsegnen, die sich einander für alle Zeiten zu eigen gegeben. Denke man sich nun dabei die glücklichen Gesichter geliebter Eltern, die fröhliche Schaar der Dienstleute und Dörfler von Trotha, den Müller mit seinem Weibe an der Spitze, die in gutmüthiger Verlegenheit und breitspuriger Naivetät gratuliren kamen und das junge Paar in Frühlingsblumen hüllten, so fühlt man recht, daß solche Augenblicke zu schön sind, um nicht selten zu sein.

Die Verlobung der beiden Liebenden ward also an einem freundlichen Sonntage gefeiert. Mit ihr sank für Antonien

die Vergangenheit in's Grab und ließ sie viele Jahre des Glücks und der Liebe ahnen. Die erste Thräne der Dankbarkeit seit langer Zeit netzte am Abend ihr Kissen, ehe sie unter süßen Traumbildern einschlief. —

Vierundzwanzigstes Capitel.

In der Stadt.

Zu Halle auf dem Markt,
Da stehn zwei große Löwen,
Ei, du hallischer Löwentrotz,
Wie hat man dich gezähmet!

Zu Halle auf dem Markt,
Da steht eine große Kirche.
Die Burschenschaft und die Landsmannschaft
Die haben dort Platz zum Beten.

Heinrich Heine hat sie treffend und — einseitig geschildert, eben so, wie die gute Stadt in Wahrheit ist.

Wie altersgrau sie uns anblickt mit ihrem rothen Thurm, der in greisenhafter Langeweile auf die junge Generation herabgähnt! Die verräucherten Häuser in fabelhaftem Mischstyl begrenzen krumme, enge und winklichte Gassen, und wer wissen will, was schlechtes Pflaster und Koth ist, gehe nach Halle. Dem Mangel an Straßenreinigung steht die Straßenbeleuchtung würdig zur Seite, denn der melancholische Schein der spärlich vertheilten Laternen ist nur dazu da, das Dunkel ringsum recht erkennbar zu machen, das Dunkel, in dem keine Keuschheitslampe vor'm Munkeln schützt und das den schwergeladenen Musensohn mütterlich umschleiert, wenn er, ein verstohlenes Lied auf lallender Zunge, nach Hause wankt und den Affen zum Kater trägt. — Es giebt keinen Ort, für den der Ausdruck Rococoromantik besser paßte.

Zu Halle auf dem Markt,
Da stehn zwei große Löwen.
Die Burschenschaft und die Landsmannschaft
Die haben dort Platz zum Beten.

In keiner Universität, etwa Wittenberg zur Zeit der Reformation ausgenommen, haben die streitenden Ideen der Zeit enger und länger Leib an Leib gewohnt, als hier. Das alte Halle ist seit langer Zeit Tummelplatz der abstracten Prinzipien gewesen, und in ihm hat sich ein gutes Theil deutschen Geistes zer-, aber auch verarbeitet. Es sind noch immer die beiden guten alten Löwen: Burschenschaft und Landsmannschaft, Philosophie und Theologie, die bei der alten Kirche stehen und da Platz zum Beten haben. Heinrich Heine mochte, als er diese Verse schrieb, mit wehmüthigem Spott an die „Schwarzen" denken, die guten Squenze, die das erste Mal den Marquis Posa spielten und es der Mainzer Untersuchungs-Commission so bitter bezahlen mußten. Nun ist er selbst todt und gezähmt, der wilde deutsche Löwe, das große Herz, das königlich freie mit der Katzennatur. Gesunken ist das stolze, mähneumwallte Haupt voll thörichter Weisheit, voll weiser Thorheit, erlahmt der Flug seiner Gedanken, das vulkanische Beben seiner Brust voll Liebeslava. Auch er war ein Schwarzer, ein Unbedingter, der sein heimliches Utopien hatte. Die St. Simonisten, Prosper Enfantin und die George Sand wissen es noch! Mit dem großen deutschen Rhapsoden sank der letzte Rest der politischen Romantik, der letzte trotzigstolze Rest des contemplativen Subjektivismus in's Grab. — Und noch stehn zu Halle auf dem Markte

Die beiden großen Löwen,
Die Burschenschaft und die Landsmannschaft
Haben da Platz zum Beten.
— — — — — — — — — — — —

In diesen engen Gassen hat die Wissenschaft ein gutes Stück deutscher Geistes-Geschichte geschrieben, und der Hallische Löwentrotz ist noch nicht todt, er zuckt manchmal sehr merklich mit der Klaue. Es gab aber eine Zeit, wo er noch jung war, noch keine Zähne verloren hatte und ihm allgemach die Mähne wuchs; eine Zeit, wo er von politischen Träumen und Weltschmerz so gut wie von den Scropheln der Menschheit nichts wußte.

Die Universität war mit Glanz durch Thomasius, ihren ersten Rector, eröffnet worden, Newtons und Leibnitzens Ideen waren Manna für die Jugend, und Wolf warb für die freie Forschung, für die Kritik des Daseins mit allen Mitteln seiner

Philosophie, seiner funkelnden Beredtsamkeit. Auf der andern Seite stand August Hermann Franke, der stille Mensch des Gebets und der That, der Waisenhausstifter. Sein Leben war Mühe und Schweiß, mit fast nichts begann er das Wunderwerk seiner Stiftung und führte es mit fanatischer Consequenz, mit gottseliger Zähigkeit aus. Er hatte in sich und seinem Leben die ewige Liebe erkennen und heilig halten gelernt, weil er selbst ewiger Liebe voll war. In ihm trat die Menschheitsidee in hyperfrommer Weise auf. Die Form lag in seiner Zeit, der Inhalt, die Idee war ewig! Franke, gleich feindlich der kasuistischen Theologie wie der analysirenden Weltweisheit, Freund der Beschaulichkeit und Askese, die unter Zinzendorf ihr dogmatisches Panier entfaltete, war ein Vorkämpfer des Pietismus und der Erste, der sich mit all der Omnipotenz, die ihm seine Stellung verlieh, dem „Disputirer" Wolf entgegenstellte. Er that es mit dem reinen Willen, der der Schmuck seines ganzen Lebens war, that es mit der heiligen Entrüstung, die ihn am Lebensabend überkam, als er sehen mußte, daß das „Wortwissen sich da breit machte, wo seiner Meinung nach der stille Glaube allein herrschen sollte. Zu ihm gesellte sich Lange, dessen Waffen schärfer, dessen Mittel zum Kampf gemeiner waren, weil der schwarzgallige Neid, der hohle, wahnwitzige, pfäffische Zelotismus, die bornirteste Eitelkeit seine ganze Innerlichkeit ausmachten. Wer kennt nicht jenen wüthenden Kampf damaliger Zeiten zwischen Theologie und Philosophie, den Kampf, der sich zwischen Naturwissenschaften und Theologie in unseren Tagen zu verjüngen scheint? Wolf ward von Halle auf's Schimpflichste verjagt, und während Franke in's Grab sank, ohne seine reinen Hände mit dem Fluch des Antheils an dieser That besudelt zu haben, sank Lange, nunmehr seines großen Gegners baar, in hohle Nichtigkeit zurück.

Als aber Friedrichs II. Stern über Preußen aufging und Wolf auf sein Geheiß aus Merseburg, seinem Exil, als Großkanzler der Universität 1740 in Halle einzog, da wallfahrtete die akademische Jugend in vollem Wichs mit wallendem Stürmer, leuchtender Schärpe und gezogenem Schläger durch's Leipziger Thor ihm entgegen, führte ihn jubelnd durch die Stadt und introducirte ihn feierlichst. Die Theologie, die unumschränkt geherrscht hatte, war aus dem Sattel gehoben und die Philosophie der Leitstern der neuen Universitätsepoche. Eine Regsamkeit und Freiheit der Gedanken, wie man sie nie

gekannt hatte, durchzündete die Jünglinge. Die schwach besuchten Hörsäle der Weltweisheit, Naturgeschichte und Mathesis füllten sich mehr denn je, und binnen wenigen Jahren entfaltete das alte Halle einen Glanz und Ruf, der durch ganz Europa strahlte. Die in den Hintergrund getretene Theologie, ihrer Hauptstützen Lange und Franke beraubt, grollte und wurde zehnfach blinder und zäher in ihrem Kampf, da sie unter Friedrich II. nicht hoffen durfte, ihr beanspruchtes Vorrecht wiederzuerlangen. —

Wie hoch Wolf in Friedrichs Gunst stand, wie sehr es Letzterem Gewissens- und Ehrensache dünkte, den gekränkten Mann alle Unbill vergessen zu machen, bethätigte er dadurch, daß er denselben fünf Jahre nach seiner Wiedereinsetzung zum Freiherrn von Wolf machte. —

1748, als das akademische Leben zu Halle gerade in seinem höchsten Flor war, erschien, vom König besonders dazu ernannt, Friedemann Bach als Musikdirektor und Oberorganist der Marienkirche zu Halle. Von Wolf, als einer seiner geliebtesten Schüler während seines Exils in Merseburg mit offenen Armen empfangen, durch sein Wissen, sein einnehmendes, wieder elastisch gewordenes Wesen, besonders aber durch seine Kunst Alles bezaubernd, ward er bald der Abgott der Studenten!

Hell funkelte wieder sein guter Stern, der Stern der Kunst und Liebe. Noch einmal trat mit lächelndem Antlitz, mit offenem Füllhorn zu ihm das Glück und fragte ihn: ob er es dauernd fesseln könne. — Sein Wille war gut, die Erfahrungen, die er gesammelt, hatten ihn zweifelsohne vorsichtiger, behutsamer gemacht. Er wußte nun, welch schwere Kunst das Leben sei und wie wenig Zeit er habe, wenn er das Versäumte nachholen wolle. Er hatte sich gleich in der ersten Zeit einen festen Plan seiner Thätigkeit gebildet und begann ihn mit eben so regem Eifer wie glücklichem Erfolge durchzuführen.

Sein Ideal war, den musikalischen Theil der Studentenschaft in Instrumental- und Vokalmusik weiter auszubilden, und einen großen Sängerchor mit Soli's, wie ein bedeutendes Orchester aus ihm zu schaffen. Für diesen wollte er componiren und so alle Träume, die er von der Macht und Vielseitigkeit der Musik hatte, verwirklichen, durch ihn den Ruhm, die Zinne seines nagenden Ehrgeizes erklimmen, und die alte Prophezeiung seines Vaters: „Der wird einst größer, als ich!“ wahr machen. Es war wohl kein Wunder, daß er sich zu

seinem geliebten Lehrer Wolf und dessen geistiger Richtung hingezogen fühlte und, bei aller Achtung, die er seinen geistlichen Vorgesetzten erwies, dem Philosophen in menschlicher Beziehung, wie in seiner Denkart, viel näher stand, zumal ihm sein Superintendent und die Unterprediger mit kaltem Argwohn begegnet waren, da sie sich zu einer Amtsbesetzung, die stricte von König Friedrich ausgegangen war, nichts Gutes für sich versahen und Friedemann erst sondiren wollten.

Er war einst bei Wolf, und sie hatten lange discutirt. Einige Professoren und Studiosen, aus denen die Gesellschaft bestand, war eben fortgegangen.

Friedemann, der Letzte, griff nach Hut und Stock, als ihn Wolf noch eine Weile zurückhielt. —

„Lieber Bach, ein Wort noch! — Sie sind erst kurze Zeit hier, Sie kennen Halle und seine Verhältnisse zu wenig. Hören Sie auf den Rath eines alten Freundes. Sie wissen, wie lieb ich Sie habe und wie gern ich's sehe, wenn Sie mich recht oft besuchen und der Weltweisheit ihre Vorliebe schenken. Aber eben weil ich Sie so lieb habe, bitte ich Sie jetzt, besuchen Sie mich nicht mehr so oft, es möchte Ihnen schaden. Halten Sie sich lieber, aus Klugheit wenigstens, etwas mehr zur Theologie, zu Ihren Vorgesetzten an der Marienkirche. Gottesgelahrtheit und Weltweisheit liegen einander in Halle ewig in den Haaren, und Sie werden, zumal jetzt, wo die Theologie im Schatten steht, sich alle Die auf den Hals hetzen, die sich ohnedies schon gekränkt wähnen und doch nun einmal Ihre Behörden sind, die Ihnen das Leben verbittern können." —

„Illustrissimus, Sie haben wohl Recht, aber was soll ich denn machen? Ich kann doch den Leuten nicht das Haus einlaufen, wenn sie mich kalt und scheel ansehen und bei sich aufnehmen, als käme irgend ein Hans Narr und nicht der Mann, den der König in sein Amt eingesetzt hat!" —

„Ei ja, das ist ganz gut! Sie sollen ja auch nicht den Speichellecker machen und dem Pietismus und Mysticismus die Schleppe tragen, das verlange ich am wenigsten von Ihnen, aber Sie sollen klug sein und sich die Leute nicht verfeinden. Man muß es dummen und brutalen Menschen, wenn man einmal mit ihnen leben muß, gar nicht zeigen, daß man ihre Narrheiten und Bosheiten merkt. Ist der Superintendent grob, so sind Sie freundlich, ist er hochfahrend, sind Sie gelassen, ohne devot zu sein. Thun Sie im Uebrigen Ihre

Schuldigkeit, seien Sie ein Philosoph für sich und besuchen Sie, wie gesagt, den alten Wolf nicht zu oft, es könnte Ihnen wirklich schaden, Bach. Jeder muß sich nach der Decke strecken!" —

Das that Friedemann doch recht weh.

Seinem geraden Sinn kam es wie Heuchelei vor, daß er Wolf meiden und sich Leuten nähern sollte, die ihn schon abgestoßen hatten, für die er ihres ganzen Wesens wegen keine rechte Neigung fassen konnte. Dennoch suchte er seiner Stellung zu Liebe diese Annäherung zu bewirken, war in jeder Beziehung freundlich, gefällig, und bemerkte absichtlich nicht die scheelen Blicke, die die Pastores der Marienkirche auf ihn richteten. Vor Allem war es der Superintendent Spex, ein Schwiegersohn Lange's, der, einseitig theologisch und brutal dumm, ganz und gar im Fanatismus des Wolf-Lange'schen Streites untergegangen war.

Um ihn gruppirte sich Franke's Sohn und Schwiegersohn Freylinghausen nebst dem Lehrer-Collegium des Waisenhauses, zwei ältere Professoren und die Unterprediger.

Was Friedemann aber ganz besonders peinlich sein mußte, war, daß der Unterorganist Schnabel, der Lange's zweite Tochter, die bucklig war, aus Speculation geheirathet, in Folge dessen sein Amt erlangt und bereits schon auf die Oberorganistenstelle gehofft hatte, gegen ihn, als glücklichen Concurrenten, mit all der Wuth und Galle, deren sein hämischer Charakter fähig war, Feuer spie. Durch Schnabels Verschwägerung mit Spex ward Friedemanns Stellung noch mehr beunruhigt, und wie er sich auch biegen und schmiegen wollte, sah er doch bald einen unvermeidlichen Bruch herannahen.

Was den kleinen Schnabel, dessen dürre Schenkel sich in der engen Manchesterhose und den schwarzseidenen, wadenlosen Strümpfen wie Spinnenfüße ausnahmen, an Friedemann am meisten ärgerte, war dessen künstlerische Ueberlegenheit, und Thränen der Wuth und Verzweiflung schlüpften ihm aus den Augen, als er Friedemanns erste Phantasie auf der Orgel mit anhörte und die Kirche von den Hallischen Honoratioren vollgedrängt war, die ihre Begeisterung kaum mäßigen konnten.

Schnabel war gar kein so schlechter Organist, er hatte den strengen Styl los und manches Anerkennenswerthe componirt. Wäre der kleine Kerl kein neidischer und frömmelnder Parteimensch gewesen und hätte sich mit Friedemann besser zu stellen gewußt, Beide hätten von einander profitiren und neben ein-

ander ohne Schaden bestehen können. Statt dessen suchte Schnabel die Stellung Bachs auf jede Art zu untergraben, und sein Augenmerk war vorerst, Friedemann die fatalen Orgel-Concerte zu verleiden, die so rasenden Zulauf hatten.

An einem Sonnabend Nachmittag hatte der junge Bach wiederum seinen Freunden einen solchen Orgelschmaus bereitet, und Spez, durch Schnabel aufgestachelt, beschloß; „trotz dem König" diesem „Unwesen" ein Ende zu machen. Er ließ den Organisten Bach denselben Abend zu sich bescheiden und empfing ihn in Anwesenheit Schnabels. —

„Herr Organist Bach, ich habe schon zu mehreren Malen bemerkt; daß Ihr das Haus des Herrn dazu benutzt, sogenannte Orgel-Concerte oder Phantasien vor einer Masse Menschen zu executiren, die sonst das ganze Jahr unsern Herrn nicht anzusehen pflegen und nur hineingehen, wenn Ihr Eure Tonspectakel loslaßt. Das ist bisher nie in unserm ehrsamen Halle Sitte gewesen, und ich erkläre Euch kurz und gut ein für alle Mal, daß ich nicht dulden werde, daß unsere liebe Kirche zu Sanct-Marien solchem heidnischen Divertissement und Zeitvertreib diene. Ich untersage Euch hiermit den Gebrauch der Orgel, außer zum Gottesdienst. Ihr seid ein Diener und Knecht der Kirche, auf deren Geheiß Ihr zur Verherrlichung des Höchsten beitragen dürft, die Euch aber verbietet, Allotria zu treiben!" —

Alles Blut wich Friedemann aus dem Körper. Seine Orgel, seine geliebte Orgel wollte man ihm nehmen, er sollte weiter nichts mehr sein, als ein Musikant, der begleitet, wenn die Menge singt? — und neben ihm stand höhnisch lächelnd der kleine Schnabel!

Noch nie war ihm so intolerant, so giftig gemein ein Priester des Höchsten entgegengetreten.

Von Jugend auf hatte er sich gewöhnt, diesen Stand zu achten und zu verehren, eine Art heiliger Scheu vor ihm zu empfinden. Wenn ihm auch die pietistische Richtung, deren dumpfes Treiben er erst in Halle so recht in der Nähe sah, längst zuwider war, so ehrte er selbst in dieser übertriebenen Form den Diener Gottes und war geneigt, immer noch an die Lauterkeit seiner Absichten zu glauben. Aber in diesem Moment sank die Würde der Gottesgelahrtheit unendlich tief vor ihm. Nach einer Pause, in der er alle seine Fassung zusammennahm, antwortete er ihm ruhig und einfach:

„Mein Herr Superintendent! Ich weiß wohl, daß Sie

mein Vorgesetzter sind und daß ich Ihnen in allen meinen Amtsverrichtungen Achtung schuldig bin und Folge zu leisten habe. So viel ich weiß, ist das bis dato auch pünktlich geschehen. Außerdem aber, daß ich an der Kirche hier den Gemeindegesang zu accompagniren und die Präludien zu besorgen habe, bin ich noch — Künstler, Herr Superintendent, der nicht nur seine übrige Zeit verwendet, wie ihm ansteht, sondern auch in der Zeit, wo kein Gottesdienst stattfindet, die Orgel verwendet, wie ihm beliebt! Mein Vater, der große Bach, giebt Orgel-Concerte, so viel ihm gutdünkt, und hat vor Potentaten gespielt. Ein Orgel-Concert vor Seiner Majestät war's, welches mir diese Stellung hier eingetragen hat, und so lange ich lebe, werde ich Orgel spielen, wann und vor Wem ich will, oder ich rühre keine Taste mehr an! Was ich auf der Orgel spiele, ist weder eine Sarabande noch ein Menuett, sondern Das, was der Würde des Instruments und der Heiligkeit des Orts angemessen ist. Dabei bleibt es!" —

„Nein, dabei bleibt es nicht!" polterte außer sich der hochrothe Theologe. „Wenn die Wolfianer, das philosophische Gesindel, auch ungestört den Atheismus und die gottverdammte Afterweisheit predigen darf, so weit sind wir noch nicht, daß die Kirche zum Baalsdienst, zum Sinnenkitzel gebraucht wird! Da fehlt nur noch, daß man die Bänke hinausschmeißt, drinnen tanzen läßt und säuft, das wäre wahrhaftig keine größere Schändung, als Seine Satansmusik! Ob Er vor Potentaten spielt, ob Er's Seinem Vater nachmacht, geht mich nichts an, und fängt Er so Was wieder an, dann laß' ich Ihm die Kirchenthür durch die Polizei schließen, das sag' ich Ihm!" —

„Und daß Er ein Narr ist, das sag' ich Ihm!" —

„Was?!! Schnabel, meint Der mich?!" —

„Ja, er meint Dero Hochwürden!!" —

„Mensch!!!" schrie Spey.

„Mensch!!!" schrie Friedemann.

Eine Pause erfolgte. —

„Ich bin Superintendent und Ihr Vorgesetzter, Herr!"

„Ich bin Oberorganist und Musik-Director zu Halle durch Seine Majestät und bin Künstler!" —

„Ich werde mich in Berlin über Sie beklagen! Sie spielen keinen Ton mehr in meiner Kirche!!" —

„Klagen Sie, ich spiele keinen Ton mehr in Ihrer Kirche!"

Auf's Höchste empört und erregt erzählte Friedemann noch denselben Abend Wolfen die ganze Sache, und obgleich ihm dieser zur Mäßigung rieth, sah der Professor doch zu gut die Quelle des ganzen Streites ein, um nicht von der Unheilbarkeit desselben überzeugt zu sein, und sagte schließlich Friedemann seine Hülfe bereitwilligst zu, falls irgend dieselbe Spexen gegenüber nothwendig werden sollte. —

Friedemann Bach, dadurch ermuthigt und beruhigt, beschloß dem „Pietistengesindel" zu zeigen, daß er nicht mit sich spaßen lasse, und schlenderte, sich in seinen Groll verbeißend, von Wolf, der in der Universität wohnte, durch die Barfüßergasse der Marienkirche zu, denn dicht daneben im Thalhause hatte er seine Amtswohnung. An der Ecke der Brüdergasse liegt am Markt ein vielbesuchtes Wirthshaus, der goldene Ring, in jenen Tagen aber unästhetischer Weise „das Saufloch" genannt, ein Spitzname, den ihm die durstigen Musensöhne verliehen hatten. Es war das besuchteste Bierlokal der Stadt. Von Tabacksqualm erfüllt, hatte es eine Reihe enger Stuben, wo gut und viel gespeist, und noch weit mehr gezecht wurde. Das vordere Zimmer nahm der Plebs ein, die sogenannten Laufgäste, die eben vorbeipassirten; das nächste größere Zimmer hatten die ehrsamen Bürger, Beamten und Stadthonoratioren inne, die drei letzten Räume waren Aufenthalt der Musensöhne. Hier erscholl bis tief in die Nacht Gläser- und Liederklang, und mancher gute Mutterpfennig löste sich hier in „Taback und in Cerevis" auf. Hier pflegte Friedemann Mittags zu essen, und obwohl er Abends sich in Anbetracht seines Standes fern hielt, trat er doch heut hinein, weil entweder sein Magen durch den Aerger rebellisch gemacht war oder er sich nach der gehabten Aufregung zerstreuen wollte. Vielleicht war's auch ein heimlicher Kitzel, der ihn dabei beschlich, über die theologische Pedanterie seiner exclusiven Stellung hinwegzugehen. Er betrat also das „Saufloch" und fand in der „Bürgerstube" eine Masse Verehrer, z. B. den Postmeister, den Syndicus und Andere, die ihn jubelnd empfingen und sich in begeisterten Lobeserhebungen über sein Orgelconcert ergingen.

Bald genug gewahrten auch die nebenanweilenden Studiosen seine Anwesenheit, und ehe er sich's versah, war er mitten im Schwarm seiner fanatischen Anhänger, die ihn in Wort und Lied, vor Allem aber im Trinken feierten.

Man ist oft in Stimmungen, wo jedes Lob entgegen-

gesetzt wirkt; wo es, statt uns einer erlittenen Kränkung zu überheben, dieselbe doppelt stark empfinden läßt und uns um so mürrischer macht. Dies war desto mehr bei Friedemann der Fall, je neuer ihm die Art der erfahrenen Unbill war, je scheußlicher sie ihm erschien, da sie von den Lippen eines Mannes geflossen war, der nur Versöhnung, Liebe und Hoheit athmen sollte, dessen Stand Friedemann bis jetzt so hoch gehalten hatte.

Je mehr die Gesellschaft im „Saufloch" nun Friedemann lobte und sich's angelegen sein ließ, seine mürrische Stimmung zu verbannen, desto verstimmter wurde er, bis plötzlich sein verhaltener Aerger, der Schmerz über den Verlust seiner Orgel sich in der Erzählung dessen Luft machte, was ihm von Spex und Schnabel widerfahren war. Ein Schrei der Wuth brach als Antwort hervor! „Der verdammte Duckmäuser! der Lump!" — und ein Hagel nicht zu wiederholender Schimpfworte fiel von allen Seiten. In der ersten Hitze wollten die empörten Musensöhne dem Spex vor's Haus ziehen und die Freigabe der Orgel verlangen, und nur die Bitten des Syndikus, nur das Argument: daß man Bachs Stellung noch mehr dadurch gefährde, schließlich aber Friedemanns Aeußerung, „daß er mit den Herren zu Sanct-Marien allein fertig werden würde," brachte die jungen Leute zur Vernunft.

„Ich gebe Ihnen mein Wort, daß der Pastor Spex schon morgen froh sein soll, wenn ich seine Orgel wieder spiele!" — Damit ging er. —

Wie ein Lauffeuer ging die Erzählung des Vorfalls durch die ganze Stadt.

Am nächsten Morgen, es war Sonntag, konnte in der Marienkirche kein Apfel zur Erde. — Friedemann war frühzeitig von Hause fortgegangen. —

Die Glocke läutete zur Kirche, Friedemann Bach erschien, aber unten im Schiff, und setzte sich mitten unter die Gemeinde.

Alles sah ihn erstaunt an!

Ein Haufe Studenten stand in seiner Nähe, man flüsterte überall und harrte erwartungsvoll der Dinge. Wohl nie hatte sich eine Gemeinde mit geringerer Andacht in der Marienkirche zusammengefunden, als heute. Die Zeit, den Gottesdienst zu beginnen, war schon vorüber, den Leuten wurde ordentlich ängstlich und Viele schüttelten die Köpfe.

„Ich bin blos neugierig, wer heute die Orgel spielen

wird!" sagte Friedemann halblaut zu ein paar Studenten, die ihm zunickten und lächelten.

Inzwischen war Spex in größter Verlegenheit; die Kirche sollte beginnen und noch fehlte Bach. Wenn man nur die Orgelschlüssel gehabt hätte, würde Schnabel schon die Begleitung und das Präludium übernommen haben. — Endlich entdeckte der Küster den überall Gesuchten im Schiff der Kirche und bat ihn, zu spielen.

„Ich? — Nein! Ich will auch einmal zuhören. Spiele, wer Lust hat!" —

„Aber mit Verlaub, Herr Oberorganist, der Herr Schnabel hat ja die Orgelschlüssel nicht!" —

„Das weiß ich wohl, ich hab' sie in der Tasche!" —

„Wollen mir der Herr Oberorganist die Schlüssel nicht verabfolgen?" —

„Ich denke gar nicht d'ran. Mag der Herr Schnabel sehen, wie er fertig wird!"

Der Küster ging.

Nun schickte Spex den Küster und ließ Bach zu einer Unterredung bitten. Friedemann erschien in der Sacristei.

Zitternd vor Wuth und Aerger, doch alle Kraft aufbietend, um sich nicht noch mehr bloß zu geben, empfing ihn der Prediger.

„Herr Oberorganist Bach, ich bitte mir die Orgelschlüssel aus!" —

„Herr Superintendent Spex, die gebe ich nicht. Die Orgel ist unter meinem Verschluß!"

„Und Sie weigern sich, im Hause des Herrn an Ihre Amtsverrichtungen zu gehen?"

„Ich weigere mich, weil Sie mich selbst derselben enthoben haben und ich damit einverstanden bin. Mein Amt hat mir Seine Majestät der König gegeben, das können Sie mir nicht nehmen, Herr Prediger. Den Gebrauch Ihrer Orgel können Sie mir zwar entziehen, aber ich, als von Seiner Majestät bestallter Oberorganist der Marienkirche zu Halle, werde dafür sorgen, daß kein Pfuscher mir in's Amt geräth!" —

„Aber ich bitte Sie um Gotteswillen, was soll denn geschehen?" —

„Das weiß ich nicht!" —

„Wollen Sie denn die Orgel gar nicht mehr spielen?" sagte Spex, der voll Angst und wachsendem Haß zitterte.

„Nein! Entweder habe ich über die Orgel zu befehlen und spiele sie, wann und wie mir gefällt, oder gar nicht!“ —

„Nun so spielen Sie in — — — Himmels Namen, wann und wie Sie wollen, ich gebe mich drein!“ —

„Das ist was Anderes. Sie haben's gehört, meine Herren!“ sagte er zu den Uebrigen und verließ die Sacristei.

Wenige Minuten später dröhnte die Orgel im Präludium herab auf die Gemeinde. — — — — — — — — — — — —

Sper, besiegt und dem Spott der akademischen Jugend anheimgegeben, fühlte, was ihn dieser Vorfall kostete, fühlte, wie tief seine Autorität bei der Gemeinde sinken mußte, und beschloß, auf der Stelle etwas dagegen zu thun. War einmal der Scandal öffentlich geworden, so wollte er wenigstens die Genugthuung haben, denselben auf das Haupt Friedemanns, ja auf die ganze Philosophie und ihr Treiben in Halle zurückzuwerfen. Er bestieg die Kanzel mit diesem Vorsatz, und, indem er das Evangelium von den „anvertrauten Funden“ und dem „unnützen Knecht“ zum Grundtext der Predigt nahm, überschüttete er in wüthender Kapuzinade den armen Friedemann Bach mit seinem ganzen Haß und verlieh dem Streit, der bis jetzt noch den Charakter eines Geheimnisses getragen, eine schrankenlose Oeffentlichkeit, die der Rücksichtslosigkeit eines Abraham a Sancta Clara Ehre gemacht haben würde.

Das Opfer seines Grimms saß indessen regungslos im Orgelstuhl und hörte bitter lächelnd dem Sermon zu. Es ging in ihm in diesem Augenblicke eine furchtbare Umwandlung vor. In seiner Seele brach der Thron, den die Theologie, die Kirche von Jugend auf inne gehabt, zusammen, er erkannte, daß der reine Glaube ein Ideal, ein Gosen sei, das nur im Herzen liege, nur von wenigen Dienern Gottes mit wahrhafter Reinheit geübt, meist aber entstellt, zu irdischen und unlautern Dingen, vor Allem zur Herrschaft dieser Welt und zwar im gemeinsten Sinn des Worts gebraucht werde. Sein schmerzlich bewegter Geist wandte sich der Weltweisheit zu, in der er wenigstens Redlichkeit zu finden glaubte. —

Nicht genug aber, daß Sper in seinem Zelotismus Friedemann öffentlich angriff, er schweifte von ihm auf den „unnützen irdischen Stolz, das dumme Weltwissen und die hohle, verachtliche Weltweisheit“ über, und nun, im eigentlichen Lieblingsfahrwasser seiner Rhetorik, wälzte er alle Schmach, alles Unglück, alle Verkehrtheit dieser Erde auf die unglückliche Philosophie, die da drüben in Gestalt des Kanzlers Wolf, in

den vielfachen Gruppen von Studenten ihm gegenüberſaß. Glühenden Auges, mit geballter Fauſt ſandte er, gleich dem Jupiter tonans, die Wetter ſeines Anathema's herab auf ſie, die er für jeden Hallenſer merklich genug charakteriſirte, und überſchritt jedes Maaß der Rückſicht, Klugheit und Schonung. „Und wollet Ihr wiſſen, wer Schuld iſt an dem Elend und der Herzenshärtigkeit dieſer Zeit? Ich will's Euch ſagen. Das iſt jener Newton, jener Leibnitz, in denen Satan und Luzifer dem zehnfachen Höllenpfuhl entſtiegen, um die Welt zu füllen mit allen Gräueln des Unglaubens und der Verderbniß! Das iſt jene franzöſiſche Mode und Geſittung, die alte Buhlerin von Babel, deren Mund voll iſt von Atheismus und Läſterung! Aus ihrem Becher haben getrunken die eitlen Kinder dieſer Welt, aus ihrem Becher getrunken die Könige dieſer Zeit, die den Unglauben und Afterwitz in Schutz nehmen und der reinen Lehre und Gottſeligkeit ein Bein ſtellen! Sie ſind's, die, weil ſie ſelbſt unnütz ſind, unnützen Knechten das Fund anvertrauen, das ihnen Gott gegeben, und" — Das war zu viel! —

Lautlos, bleich und ängſtlich hatte die Gemeinde die Rede vernommen, Keiner rührte ſich, ſondern ſchielte nur verſtohlen zu Wolf und den Studenten hinüber oder hinauf auf den Orgelchor. Wolf und den Studioſen ſchien es Ehrenſache, auszuhalten, und kein Zucken der Wimper verrieth, was in ihnen vorging.

Friedmann that desgleichen.

Als er aber die Philoſophie angegriffen, die geheiligten Namen Newtons und Leibnitzens beſudelt ſah, als ſogar ganz unzweideutig auf Friedrich II. angeſpielt wurde, da brach ſeine verhaltene Wuth los, und indem er alle Regiſter zog, fiel er mit erderſchütterndem Orgelton dem triumphirenden Spez in die Rede, daß ſie erſtickte. Umſonſt bemühte ſich der Redner, durchzudringen. Nach einem kurzen, peinlichen, entwürdigenden Kampfe mußte er die Kanzel, faſt ohnmächtig vor Schreck, Scham und Wuth, verlaſſen! Unter'm Rauſchen der Orgel erhob ſich die wieder vom Bann befreite Verſammlung und verließ die Kirche, vor deren Thüren ſich nun dichte Gruppen geſtikulirender Muſenſöhne und kopfſchüttelnder Bürger verſammelten. — Wolf, ein ebenſo einſichtsvoller wie weltkluger Mann, ſchritt eilig durch eine Nebenthür aus der Kirche, lehnte die Begleitung ſeiner jungen Freunde ab und begab ſich nach Hauſe. Auch Friedemann, von einer Schaar Enthuſiaſten

empfangen, verließ diesen peinlichen Schauplatz, nur Spex, voll Angst vor der Rache der Studenten, wagte nicht, die Kirche zu verlassen. Letztere hatten allerdings nicht übel Lust, dem Apokalyptiker ihres verdorbenen Jahrhunderts einige Liebesbeweise zu verabreichen. Nachdem sie über eine Stunde gestanden hatten, erschienen, vom Kanzler Wolf entsendet, die Pedelle in ihrer Amtstracht, mit Mantel und Stab, und ersuchten die Studirenden im Namen des Senats, sich durch keinen Zornausbruch zu entehren und den rein geistigen Streit in die Wirklichkeit hinüberzuziehen. Dies wirkte Die Studenten verließen den Kirchplatz und legten sich im Saufloch vor Anker, um zu berathen, was gegen die „Pietistenbande" zu thun sei. Es wurde ein Fackelzug für Wolf und Friedemann, ein „Pereat mit obligatem Randal" für Spex beschlossen. —

Friedemann Bach ging in seinem Zimmer auf und nieder. Er hatte mit der Theologie, mit dem Glauben der Kindheit der Alles in Bausch und Bogen anerkennt, Abrechnung gehalten. Trotzdem aber überkam ihn ein stilles, tiefes Weh über diesen Verlust. Etwas wie Reue, oder wie das Bewußtsein, nicht ganz vernünftig gehandelt, die Kunst des Lebens wiederum einmal nicht recht begriffen zu haben, versetzte ihn in einen gemischten Zustand von Aerger, Schmerz, Genugthuung und einer Art Verlegenheit, die nicht ohne Beimischung von Unruhe und Kummer für seine Lage war. Er hatte sich in einen Scandal verwickelt, dessen Art und Weise ihm schmachvoll für beide Theile erscheinen mußte, dessen Oeffentlichkeit er besonders fürchtete, wenn er an seinen Vater dachte. Er hätte ihm die Affaire gern verheimlicht. Das aber war ihm selbst ein schlechtes Zeichen für sein Recht in dieser Sache, und doch konnte er nicht finden, daß er irgendwie unrecht gehandelt habe. —

Friedemann hatte keinen Begriff davon, was eine Parteisache, ein Parteistreit sei, welche Folgen und Beziehungen dergleichen für und zu dem Einzelnen habe. —

Es ging aber in diesem Streit zwischen Theologie und Philosophie, wie es in jedem Kampf der Parteien zu gehen pflegt. —

Beide Theile hatten in ihrem Grundprincip, im innersten Kern ihres Wesens Recht, aber die Formen, in denen sie sich kundgaben, geriethen mit einander in einen Kampf, der sich ja heute noch, wiewohl in anderer Weise, fortsetzt. Dieser hart-

näckige Kampf trägt eben die Reinigung beider Ideen von ihren formellen Schlacken, wie ihre endliche Versöhnung in seinem Schooße. Dies zu begreifen vermochte Friedemann nicht, denn er war sofort nach seiner Ankunft in Halle in das Getriebe hineigezogen worden. Wäre er nur seinem rein künstlerischen Instincte gefolgt, hätte sich sein Augenmerk allein auf Erringung seines musikalischen Ziels gerichtet, so hätte ihn dies Streben schon an und für sich davon ausgeschlossen.

Der Mangel an Weltblick und an der zähen Ausdauer: nur Eins im Leben, seine Kunst, zu wollen, hatte ihn wieder an jene Klippe geführt, wo das Straucheln gar so leicht war.

Hieran war auch seine in gewissem Sinne zu vielseitige Bildung Schuld. Musik und Philosophie — welcher Antagonismus! Sein menschliches Ziel in der Kunst allein zu finden, verstand er nicht, er suchte es noch anderswo. Früher hatte ihm die Liebe einen Streich gespielt, nun that's die Wissenschaft. —

Beide Parteien in Halle hatten sich in den alten Streit seit jenem Tage verbissen, wo Thomasius den Pietismus verließ. Im Laufe der Zeit war die Erbitterung und Starrköpfigkeit beider Gegner gewachsen, hatte sich durch Privatneigungen und Vortheile befestigt, und so war es kein Wunder, daß es einmal zu einem eclatanten Scandal kam, in welchem Friedemann zum Sündenbock gemacht wurde.

Dies Alles fühlte er instinctiv, aber es fehlte ihm die klare Erkenntniß desselben.

Mit sich selbst uneins, nahm er Hut und Stock und ging zu Wolf, seinem alten Mäcen. —

Er fand denselben keineswegs in so rosenfarbener Laune, wie er gehofft hatte.

„Das ist ein schlimmer Handel, lieber Bach! Ist mir sehr unangenehm und kann für Sie Folgen haben, die wir uns nicht träumen lassen." —

„Aber mein Gott, habe ich denn Uebles gethan? Habe ich denn nicht das Recht, die Orgel wie mein Vater zu gebrauchen? War es denn länger zu ertragen, die Wissenschaft, Sie selbst, die Namen der beiden größten Männer unserer Zeit, ja sogar einen Fürsten beschimpft zu sehen, dem wir Alles verdanken?!" —

„Mein Gott, wer bestreitet denn das, Freund, daß uns Unrecht geschehen ist? Aber ist denn das ein Grund, selbst ein solches zu begehen? Sie in Ihrer Stellung als Künstler,

als Diener der Kirche, durften sich unter keiner Bedingung, wenn Sie die Wissenschaft auch noch so sehr lieben, in deren Streitigkeiten mischen! Geben Sie nur Obacht, was nun geschieht! Die Studenten werden nicht ruhig sitzen, ich kenne das, und ich werde alle Hände voll zu thun haben, um Excesse zu unterdrücken.

Ob Spex die Philosophie von der Kanzel herab beschimpft oder nicht, bleibt sich doch gleich. So lange unser Monarch regiert, sind die Frömmler uns nicht gefährlich, und wenn der Theologe sich gegen unsern König vergißt, mag er seine Haut nur in Obacht nehmen, uns geht's nichts an. Sie werden aber die Geschichte ausbaden müssen, verlassen Sie sich drauf. Er wird Sie in Berlin beim Consistorium denunciren, und wenn Sie da nicht sehr gute Freunde haben, können Sie leicht um's Amt kommen. Sie haben einmal die Subordination dem Vorgesetzten gegenüber, die Ehrfurcht vor der Kirche vergessen; ob Sie dabei Recht haben, danach frägt kein Teufel!" —

Nun erst eröffnete sich Friedemann die ganze Folgenreihe seines unklugen Benehmens. —

„Aber mein Gott, Illustrissimus, was soll ich denn thun, was hätte ich denn vermeiden sollen?" —

„Sie wissen, bester Bach, wie lieb ich Sie habe. Ich achte Sie als Künstler wie als Mensch und schätze Ihre wissenschaftliche Reife. Was Ihnen aber fehlt, ist Lebensklugheit. Deß Brod ich esse, deß Lied ich singe. So sehr Sie Philosoph sind, müssen Sie sich doch sagen, daß Ihre Kunst allein in der Theologie, im kirchlichen Ritus seine Wurzel hat, wo nicht die Speculation, das Wissen, sondern der Glaube, das kindlich stille Versenken in die Form wie den Inhalt des Kirchenthums, allein Geltung hat. Als Musiker können Sie gar nicht fromm genug sein, aber sehr leicht zu speculativ, das müssen Sie sich klar machen. Da das Geschehene nun nicht zu ändern ist, muß wenigstens Alles vermieden werden, was den Scandal noch weiter ausdehnen kann. Da Sie nun leicht in den Fall kommen können, für die Wissenschaft bluten zu müssen, und Spex nichts versäumen wird, Sie in Berlin anzuschwärzen, werde ich meinerseits, sobald Sie erfahren sollten, daß Spex etwas gegen Sie im Schilde führt, eine ausführliche Darlegung der Thatsache an die Behörde senden, um Sie vor den Folgen zu schützen. Sie sind durch Ihr übereiltes Benehmen nun einmal in der öffentlichen Meinung auf unsere Seite getreten, so sehr Sie auf die

andere gehören; und so lange Sie sich in Ihrem Amte und sittlichen Wandel nichts zu Schulden kommen lassen, mag Ihnen der Haß des Spex und Schnabel am Ende nicht gar viel anhaben, aber *versehen Sie es darin, so sind Sie verloren*, und ich selbst kann Ihnen nicht mehr helfen. Folgen Sie meinem Rath, und wenn sich irgend eine Gelegenheit bietet, zu beweisen, daß Sie kein Gegner dieser Leute sind, versäumen Sie es nicht. Die Wahrheit der Wissenschaft siegt ohne Sie. Wenn Sie in Ihrer Stellung für sie kämpfen wollen, wird Ihnen wie der Sache nur geschadet. Nehmen Sie das als aufrichtige Meinung eines alten Mannes, der Ihnen wohl will!" — Noch kleinlauter, aber um Vieles klarer, als er gekommen war, verließ Friedemann des Kanzlers Wohnung.

Niedergeschlagen ging er nach Hause und setzte sich an's Cembalum, um die mannichfachen sorglichen Gedanken seiner Seele zu verscheuchen. —

Wie es bei allen Parteikämpfen geschieht — die einmal durch beliebigen Anstoß in Fluß gebrachte Leidenschaft geht immer weiter, als die Urheber beabsichtigen, und der Fanatismus Einzelner übertreibt dann die Dinge und giebt der ganzen Sache zuletzt ein Ansehen, welches sie selbst und ihren Ursprung entstellt. —

Die guten Hallenser waren lange Jahre gewöhnt, den Kampf beider akademischen Disciplinen anzusehen, und hatten daran ihr Gaudium, aber ein solches Schauspiel wie das heutige war ihnen noch nicht geboten worden, und die meisten klüger und ruhiger denkenden Leute gestanden sich, daß das doch etwas zu arg sei. Der Vorfall war ganz angethan, auf den Pietismus, wie auf die Wolfianer ein schiefes Licht zu werfen, besonders aber fiel der öffentliche Tadel auf Friedemann. So groß einerseits nun der Anhang Wolfs und demgemäß Friedemanns war, hatte doch auch Spex seine Freunde, die ihr Hauptlager im Frankeschen Waisenhause hatten und aus der nicht geringen Zahl der Theologie studirenden Akademiker bestanden.

Die Corps oder Landsmannschaften, deren Verbindungen auf deutschen Universitäten schon im Mittelalter gang und gäbe waren, behaupteten zu Halle seit Wolfs Rückkehr bei Weitem die Majorität, und die Saxonen, Borussen u. s. w. hatten ihre offenen Abzeichen, Farben, Standquartiere und wachten mit eifersüchtiger Consequenz über ihren sogenannten

Vorrechten. Von ihnen abgesondert, namentlich seit der Herrschaft Lange's, der sich eine Leibgarde bilden zu wollen schien, standen die Theologen, die aus allen deutschen Gauen zusammengesetzt waren, keine Sonderung nach Landsmannschaften kannten, keine Farben und Zeichen führten und deswegen von jenen „die Schwarzen" genannt wurden. Nichtsdestoweniger nannten sie sich nach dem mittelalterlichen Namen der Universität: Bursa, Bursen oder Burschen und hatten eine theokratische Fraktion unter sich gebildet. Sie waren die Idealisten der Universität. Aus ihnen bildete sich die nachmals so berühmt gewordene Burschenschaft, und ähnlich den Geusen wurden die damals noch unschuldigen „Schwarzen" jene politische Verbindung, der Sand entwuchs, dessen That zu den Verfolgungen Anlaß gab, welche nach dem Wartburgfeste über das junge akademische Deutschland hereinbrachen und manchem Tell, manchem Posa und Brutus für's ganze Leben nur Unglück und transcendentalen Weltschmerz eintrugen. —

Es war dunkel geworden, aber die Straßen waren ungewöhnlich belebt.

„Die Studenten bringen Wolfen und Bachen einen Fackelzug, der Spex kriegt ein Pereat," flüsterten die Leute und standen erwartungsvoll vor den Thüren. Auf dem Markt um des Pastors Amtswohnung, um's Thalhaus und bei'm Saufloch lagerten dichte Massen und warteten der kommenden Dinge. —

Spex, der von dem, was ihm bevorstand, Wind bekommen, war von den „Schwarzen" umgeben, die nicht versäumt hatten, zum Schutze der Theologie die Schläger mitzubringen. —

Wer hat nicht schon im Leben die Achsel gezuckt und lächelnd den Kopf geschüttelt, wenn er den Musensohn „in halbem Wichs" mit Peitsche, Koller und Kanonen durch die Straßen „strolchen" und pathetisch den Varinas in vollen Strömen aus seiner langen Pfeife blasen sah? Wer hat nicht eine philiströse Gänsehaut bekommen, wenn er jemals einem Commerce, einem Fuchsritt, einer Taufe, einem Hoftage oder einer Spritzfahrt beigewohnt? Welch eine utopische Anschauung, welches Champagnerblut gehört nicht dazu, an solchem Firlefanz Geschmack zu finden!

O seid nur Alle ja ruhig und laßt sie gewähren! Erkennt vielmehr unter dieser derben, zügellosen und barocken Form den wahren Inhalt dieser kurzen, schäumenden Zeit der Freiheit, des Genusses.

Ein Student in seiner tollsten Laune hat immer etwas Trauriges für mich. Er ist das Symbol der sterbenden Kindheit!

So muß man ihn verstehen und achten, und heilig sei uns die letzte Kinderthräne, die ihm beim Scheiden aus diesem Mai des Lebens, „wo alle Knospen sprangen," in's letzte Glas rinnt. Mag er immerhin etwas Bocksbeutelei treiben, die Jugend hat ein Recht, so zu sein. Jene dünnen Kameele mit doppeltem Magen aber, die um die Freitische wedeln, sollt Ihr verachten, denn aus ihnen werden jene Lumpen, welche die Wissenschaft feil bieten und deren ganzes Leben Sykophantrie ist! —

Im vorigen Jahrhunderte mischte sich weder Civil- noch Militär-Behörde in studentische Demonstrationen, und die akademische Freiheit, der junge Hallische Löwentrotz kannte nur zwei zwingende Gewalten: den Pedell und den Machinäer.

Auch Wolf erhielt Kunde von dem, was sich vorbereitete, und zwei Pedelle gingen nach dem Saufloch, die Herren Seniores zu einer Unterredung zu bitten.

Obwohl überrascht, leisteten dieselben doch sofort Folge, und wenngleich ohne Fackeln, wurden sie doch von den Commilitonen, die den Scandal schon nicht mehr erwarten konnten, zum „Illustrissimus" geleitet. Wolf empfing die Corpsbrüder damit: daß er von der Ehre gehört habe, die man ihm zugedacht. Er nehme sie aber für empfangen an, und, wohl wissend, daß die Landsmannschaften der beste Hort der Wissenschaft seien, danke er, bitte sie aber, gleich dem Löwen in der Fabel des Hasen zu schonen, ihm zu Liebe sich all' und jeder Demonstration zu enthalten und zu bedenken, daß die Philosophie sich selbst entehre, wenn sie nicht Stolz und Großmuth an dem Feinde übe. — Seinem eindringlichen Ermahnen gelang es denn auch, die erhitzten Gemüther zu beruhigen und es dahin zu bringen, daß die beabsichtigte Kundgebung unterblieb. Vergebens hofften die „Schwarzen" auf die Gelegenheit, eine Lanze für den würdigen Spex einlegen zu können.

Ganz beruhigten sich die Landsmannschaften indeß nicht. Sie sahen es als eine Blamage an, die Geschichte so hinzunehmen, und wollten wenigstens dem Mann, der sich so muthig und entschieden der Sache der Wissenschaft angenommen, eine Anerkennung zollen. Wie erschrak nicht Friedemann, als die Corps ihm vor's Haus rückten, eine Deputation an ihn sandten, ihm zu danken, und ein donnernd Vivat nebst solennem

Ständchen brachten. Verlegen stammelte er ein paar Dankesworte und ließ sich gefallen, was eben nicht zu ändern war.

Zum Unglück wohnte aber nebenan der Unterorganist Schnabel. Als er gehört hatte, daß es mit dem beabsichtigten Charivari nichts werden würde, schwoll ihm der Kamm, besonders da er wußte, daß die Schwarzen nicht weit seien. Es gelüstete ihn, seinerseits gleichfalls zu zeigen, daß er ein Ritter ohne Furcht und Tadel sei. Er wünschte seinen Namen doch auch in den Annalen dieses Kampfes zu wissen, überdies erbitterte ihn die neue Ehre, die seinem Feinde soeben widerfuhr.

Sein Haus war fest verschlossen, das wußte er.

Als die Studiosen nun eben im besten Singen und Vivatrufen waren, öffnete er das Fenster und rief hinab: „Ich verbitte mir hier jede Ruhestörung und ermahne Sie, wie sich's für anständige junge Leute geziemt, nach Hause zu gehen!" —

Alles wandte sich rasch nach dem verwegenen Sprecher, und eine Todtenstille trat ein.

„J, das ist ja der krummbeinige Schnabel! Haut doch dem Kerl das Leder voll!" — Ein rauschendes Gelächter tönte durch die Straße und man schickte sich an, die Hausthür zu erbrechen. Jetzt aber zeterte und lamentirte die entsetzte Ehegenossin auf den aschfarbenen Gatten los, der da gewagt hatte, den hallischen Löwentrotz zu wecken. Wäre es nach dem Sinn der Mehrzahl gegangen, so hätte Schnabel nie mehr den Schnabel gegen einen Studenten erhoben, aber die Senioren beschwichtigten ihre Corpsbrüder, und besonders Friedemann war es, der, Alles befürchtend, das Schlimmste von dem Haupte seines Gegners abwendete. Ungestraft jedoch sollte er nicht davon kommen, man wollte sich mit ihm wenigstens einen Spaß machen.

Unter furchtbarem Geschrei und Gepolter wurde der „Kopf" dieses „Elenden" gefordert!

„Schnabel 'raus! Raus mit'm Schnabel! Will Er wohl 'raus, alter Storchschnabel!" u. s. w. heulte es rings umher.

Fast blödsinnig vor Entsetzen, beschworen von seiner jammernden Frau, erschien zähneklappernd der arme Schnabel am Fenster.

„Meine Herren, ich" —

„Hurrah, da ist der verdammte Kerl!" —

„Ach du mein Gott, meine Herren!" —

„Maul halten, altes Kameel!“ brüllte der Präses der Versammlung.

Eine Todtenstille trat ein.

„Ach, verzeihen Sie mir, meine Herren, in der Hitze —“

„Ja, ja, verzeihen Sie meinem Manne, meine Herren, er versteht nicht mit Dero Hochgeboren umzugehen!“ rief ängstvoll die Ehefrau dazwischen, die den Sprecher bei Seite gedrückt hatte.

„Hurrah!“ ertönte es von unten.

„Bravo! Die Mutter Schnabeln ist eine kluge Frau, sie hat die Hosen an!“ rief der Präses und Alles lachte. „Will Sie die Wache über Ihren krummbeinigen Gatten übernehmen, daß der Schnabel künftig den Schnabel hält?“

„Ach ja, gewiß, er soll's nicht wiederthun!“

„Gut. Lasse Sie ihn an's Fenster treten und bringe Sie eine Schlafmütze und einen Kochlöffel!“ —

Die Dame verschwand, Schnabel erschien wieder und harrte zitternd, wie Heinrich IV. in Canossa, der Absolution.

Seine Frau erschien mit dem Verlangten.

„Setze Sie ihm die Mütze auf!“ —

Es geschah. —

„Nun halte Sie als sein Vormund und Herrscher den Löffel wie ein Schwert über sein Haupt. Er aber, unwürdiger Schnabel, scheußlichster aller Schnäbel, die je in Neid und Dummheit geöffnet wurden, spreche Er nach, was ich Ihm sage: —

Ich bekenne hiermit, daß ich ein grenzenloser Esel bin, der größte mente captus meiner Zeit!“ —

Unter wiederndem Gelächter sagte in dieser possierlichen Stellung der Gemarterte die Formel her.

„In Anbetracht dessen und meiner Unzurechnungsfähigkeit gelobe ich, nie etwas zu sagen, als was mir meine Ehefrau, die das Scepter führt und die Hosen anhat, vorspricht!“

„— vorspricht!“ —

„Amen!“ —

„Amen!“ —

„So sei denn frei, wackerer Schnabel, sehr werther Hauptesel der Theologie. Es lebe die Landsmannschaft!“

Und unter furchtbarem Halloh verzog sich die jugendliche Volksjustiz. —

Die Affaire war hiermit beigelegt und hatte außer einigen

Paukereien, die die „Schwarzen" nachträglich contrahirten, keine weitern äußeren Folgen.

Der Fluch der Lächerlichkeit und Gemeinheit, der aber seit jenem Tage auf Spex haftete, war zu groß, als daß er ihn nicht zur Rache hätte anspornen sollen. Trotzdem er nun wußte, daß er in Berlin nicht gerade leichtes Spiel hatte, setzte er mit Schnabels Hülfe eine voluminöse Klageschrift auf, die er einsendete. Der Postmeister von Halle, Friedemanns Freund, roch aber den Braten, benachrichtigte Bach, und so ging wenige Tage nach Spexs Lamentation eine „wahrhafte Dastellung der Sachlage" von Wolf verfaßt und mit Zeugenunterschriften bedeckt, nach Berlin ab Das Landes-Consistorium zu Berlin aber getraute sich nicht, über Friedemann abzuurteln, da er von Friedrich selbst in's Amt gesetzt war, und referirte es dem König. Diesem war aber auf näherem Wege das Wolfsche Schreiben bereits zugegangen und seine Resolution lautete: „Dem Bach stehe allein die Verfügung der Orgel zu, doch rathe er ihm, sich nur um seine Kunst und sein Amt zu kümmern, sonst werde er ihn zum Teufel schicken. Dem Spex aber sei zu bedeuten, daß, wenn er die Kanzel noch einmal zu Allotrien gebrauche, er ihn zum Zuchthausprediger in einer Festung machen werde."

Als Spex diese Resolution empfing, wollte er in die Erde sinken. „O nur abwarten!" sagte er zu Schnabel, „es kommt doch noch eine Zeit, wo dem Herrn Bach ein Bein zu stellen ist." — —

Von dieser Zeit an behandelte er Friedemann auf das Zuvorkommendste und Liebreichste. Bach, so wenig Gutes er hinter diesem neuen Benehmen wittern mochte, vergalt es doch mit Artigkeit um seiner Stellung willen.

So vergingen einige Jahre, in denen Friedemann sich ernstlich auf seine Kunst allein warf, einige große Orgelconcerte gab und einen vortrefflichen Chor wie ein gutes Orchester, meist aus akademischen Kräften, bildete, für die er auch einzelne Piecen componirte.

Was aber der Quell seiner stillsten, heimlichsten Freuden, der Stolz und Glanzpunkt seines Lebens werden sollte, war eine Art Oratorium, das er heimlich schrieb.

Nicht der Tod Jesu war es, wie damals in Dresden, nein etwas, was ihm noch tiefer und gewaltiger däuchte.

Das Oratorium führte den Titel „Luzifer". — Es war nicht eigentlich ein Oratorium, nicht eigentlich eine Oper, es

sollte Beides werden: eine religiöse Oper, die aber über den Raum der Bühne hinausginge und nur in der Kirche zu executiren sei. Hierin gerade zeigte sich der tiefe und nicht zu verwischende Abfall Friedemanns von dem rein religiösen Kunststandpunkt des Vaters, daß er das Thema nicht rein kirchlich halten wollte, sondern mehr in abstract philosophischer Form. Er wollte in dieser riesigen Tontragödie die Entstehung der Verneinung, des Schattens aus dem Licht, den furchtbaren Kampf beider Gegensätze, die tragische Vernichtung Luzifers durch den Herrn, der Finsterniß durch's Licht und die endliche Harmonie und Versöhnung beider Prinzipien darstellen.

Er hatte sich eine Aufgabe gestellt, die, obwohl sie im Gefühl der Zeit lag, und sich in der Dichtkunst später durch Goethe's Faust, Byrons Kain, Manfred, Himmel und Erde und Immermanns Merlin verwirklichte, doch zu den innern und äußern Mitteln, die er besaß, in gar keinem Verhältniß stand, übrigens auch in der Sphäre der Musik gar nicht zu erreichen war.

Selbst wenn ihm das Unerhörte wirklich gelingen mochte, wer im Publicum wollte es so verstehen, wie er, der Autor, es gefühlt hatte, der Schwierigkeiten bei der Ausführung vollends nicht zu gedenken. Der schlimmste Fehler eines Künstlers ist: ein falsches Ideal zu haben, noch schlimmer ist's, wenn das Ideal schön, aber unausführbar ist. Das Verderblichste aber ist, wenn der Gedanke des Dichters von der Verkörperung so verdunkelt und aufgehoben wird, daß das Werk einen räthselhaften Charakter trägt. Da bleiben die Herzen stumm und der Verstand grübelt, wo er genießen sollte. Die Empfindung zu fesseln und zu bestimmen ist die erste Arbeit des Künstlers; nichts darf dem Beschauer im Kunstwerk verborgen bleiben, sonst ist die Arbeit nichtig.

Das Leben ist eine schwere Kunst, aber noch schwerer ist's, das Leben mit seiner Wahrheit, seiner Fülle in der Kunst zu verkörpern, mit Kindlichkeit das Höchste abzuschildern, daß es dem gemeinen Mann, wie dem Weisen, gleich warm und klar in's Herz strömt. O Friedemann, Friedemann, denke zurück an's Haus des Vaters, zurück an jenen mondhellen Abend, wo du Auge in Auge dem alten Bastian gegenüber saßest und er Dir sagte, was Kunst, was Leben sei! —

Mit jener alten Knabenstarrheit ist die alte Eitelkeit in Dich zurückgekehrt und treibt Dich in's Verderben! — Seht ihn da sitzen an seinem Pult, wie die Feder über's Papier

fliegt. Bald dichtet er, (er schreibt sich selbst den Text,) bald componirt er, bald rauscht seine Hand über die dämonisch erklingenden Saiten! —

Es hat etwas Entsetzliches, sich einen Menschen emsig, mit fast wahnsinniger Begeisterung, in einsamer Kammer ein Werk schaffend zu denken, das seinen Untergang herbeiführen wird.

Er gleicht dem Schreiner, der einen Sarg macht, ihn prunkvoll vergoldet und nicht weiß, daß es sein eigener ist. —

Friedemann war vollständig vernarrt in sein Thema, und da Niemand um seine Arbeit wußte, konnte ihn auch Niemand warnen. Jetzt wäre es ohnedies zu spät gewesen, wem hätte er auch geglaubt! —

Und wieder bildete die Liebe, jene Liebe zur Sängerin Astrua, die noch thörichter war als die erste Neigung für Antonien, den Hebel seines Strebens. Er wollte mit diesem Werke seinen Bruder Emanuel, Graun, Händel, selbst seinen Vater überstrahlen, mit ihm die Astrua und eine hohe Stelle an Friedrichs Hof gewinnen! — Astrua schrieb ihm oft und er ihr gleichfalls. Sie hatte ihm gesagt, daß sie ihn liebe, daß er aber nie ihre Hand erlangen werde, wenn er nicht Etwas geschaffen habe, was ihn zum bedeutendsten Künstler seiner Zeit mache. „Ich bin zu sehr Künstlerin, um nicht im größten Musiker den liebenswerthesten Mann zu sehen." — Das wollte er werden. —

Es war Ende 1749, als er mit der ersten Abtheilung des Luzifer fertig war, er hatte die schöne Italienerin mit Uebersendung der Partitur überrascht und wartete mit Spannung auf das Antwortschreiben, das ihn zum glücklichsten Mann, zum größten Künstler machen sollte.

Die Antwort kam, mit ihr die Partitur zurück. —

„Mein Bester!

Anbei erfolgt der erste Theil Ihres Werkes „Luzifer" dankbarst zurück. Ich würde es für ein Verbrechen an der Kunst, wie an Ihnen, halten, unehrlich mit ihnen umzugehen und Sie mit Schmeicheleien zu betrügen. Das Werk enthält große Schönheiten, Schönheiten, deren Größe mich erschreckt, aber wie ich sie nach meinen Begriffen in der Kunst nicht wünschen kann. Ich bekenne, daß ich die ganze Tondichtung mit Dem, was sie abzweckt, nicht verstehe, selbst nachdem Sie mir in Ihrem Begleitschreiben den Plan des Ganzen aus-

einandergesetzt haben. Das ist gar kein musikalischer Stoff, denn selbst, wenn man ihn verstände, müßte man ihn nie gehört zu haben wünschen. Ich beklage Sie aufrichtig, daß Sie sich künstlerisch so verirrt haben. Und nachdem mir die Ueberzeugung geworden, daß Sie von Dem, was ich von Ihnen erhoffte, weiter entfernt sind, als je, scheide ich von Ihnen mit dem Wunsche, daß Gott Sie in seinen Schutz nehmen möge.

Leben Sie wohl!

Ergebenst

Astrua."

Mit einem Schrei der Verzweiflung brach er zusammen!

— — — — — — — — — — — — — — — — — — — —

Es war Nacht, als er vom Boden sich erhob, todesmatt und verlassen! — Mühsam zündete er Licht an und sah sich wirr um in der öden Stube.

Auf dem Boden lag der Luzifer. — Er hob ihn auf, schritt nach dem Ofen und warf das Manuscript auf die halbverloschene Kohle.

Als die Flamme hell aufloderte und die Schöpfung seiner Nächte, das Kind seiner Träume, verzehrte, kicherte er, vor dem Ofen hockend, laut auf, und beim Scheine der zuckenden Flamme, in welcher Luzifer sich knatternd wand, sang er gebrochen in näselndem Tone: „Willst Du Dein Herz mir schenken?" —

„Dem Friedemann Bach ist's nicht richtig im Kopf!" sagten seitdem in Halle die Leute und hatten Recht. —

Er war nicht eigentlich wahnsinnig, aber wenn er auf einen bestimmten Gedanken verfiel, auf eine Ideencombination, die kein Anderer begreifen konnte, machte er so tolle Streiche, daß man ihn endlich für amtsuntauglich erklären mußte. —

Spey und Schnabel lachten. —

In dieser furchtbaren Zeit empfing er plötzlich, zufolge seines bisherigen Rufes, das Patent eines Hessen-Darmstädtischen Kapellmeisters. — Er zerriß es! —

Eines Abends schritt er, wie er ging und stand, zum Leipziger Thor hinaus. Niemand in Halle sah ihn wieder.

„Ei Du Hallischer Löwentrotz,
Wie bist Du doch gezähmet!" — —

„Dich grüßen die Sterbenden.“ —

Es giebt Tagewerke, die uns über uns selbst erheben, Tagewerke, die, sogar fehlerhaft gethan, ja unvollendet, uns in uns selber Befriedigung gewähren und Achtung verdienen, wenn man sie auch nur gewollt hat. In solchen Stunden, so ihres Zweckes sich bewußt, zieht die Seele ihr schneeiges Feierkleid an, das Herz hüllt sich tief in die Schauer der Andacht, und ernste Erinnerungen scheinen das einzige Band zu sein, das uns an Irdisches kettet. Ein solches Tagewerk ist heut das Meine, ein glühendes Opfer, dargebracht vor Gott und der Welt der Erinnerung an einen heilig großen Todten! —

Sammle Du, der mit mir den stillen Ernst dieses Augenblicks durchfeiert, Deinen Geist, nicht um dieser armen Zeilen, sondern um Dessen willen, Dem sie gelten, denn der Hauch eines Sterbenden, das Echo eines Verstorbenen grüßt Dich aus ihnen! Leise trete die Erinnerung zu Dir und öffne flüsternd den Sarkophag Deiner Vergangenheit, dem Deine abgeschiedenen Lieben, Eltern, Gatten, Kinder, Geschwister und Freunde entsteigen und Dir ihr bleiches, süßes Bild zeigen, das Bild ihrer letzten Stunden, ihres letzten Seufzers, den letzten Eindruck ihres Erdenseins, den zu erhaschen und zu bewahren Dir vergönnt war!

Im Kreise dieser hohen, heiligen Versammlung von Schatten laß uns in's Knie sinken, und tiefe Wehmuth soll eine stille Todtenmesse halten!

Gesegnet sei das Andenken der geschiedenen Menschheit! Gesegnet die geweihte Asche, der wir entwuchsen! Gesegnet vor Allem seist Du, ewiger Sänger und Gottesknecht, dem drüben im Land der Verheißung ein schönerer Tempel des Ruhmes steht, als mein Lied Dir erbauen kann!!

— — — — — — — — — — — — — — — — — —

Im Jahre 1750, am Abend des 30. Juni, starb Johann Sebastian Bach, der Unvergleichliche!!

— — — — — — — — — — — — — — — — — —

Hundert und zweiundzwanzig Jahre sind seitdem über die Erde gezogen und außer bei wenigen edleren Geistern ist sein Andenken in der drängenden Masse der Generationen verschüttet. Seine Werke erscheinen uns wie ein Geisterspetrefakt. Wir verstehen die Seele jener

gottessicheren Frömmigkeit nicht mehr, die er besaß und in sie legte.

Wir sollten uns tief schämen, wenn wir an den todten Bastian denken, schämen und ihn sammt seiner ewig schönen Tonwelt gleich den Schatten unserer Liebe emporheben aus dem Grabe, ihn an unser Herz legen und erwecken für die ganze Welt, wie einen anderen Lazarus! —

In den Tagen des alten Roms, wenn die harrende Menge beim Kampfspiele saß in jenem Riesentrichter, auf dessen Grund die blutigen Todeswürfel fielen, lief vom Kaiser bis zum Sclaven ein Schauer durch's Gebein der Menge, wenn die Gladiatoren paarweise aus dem Zwinger traten, den Kreis umschritten und, sich beugend, sagten: „Morituri te salutant, Caesar!" —

Ein solcher Gladiator ist jeder Mensch in seiner Zeit. Mit dem gierigen Panther der Existenz, der Hyäne des Neides und der Unersättlichkeit, mit all jenen lungernden Ungeheuern der Gesellschaftslaster ringend, sinkt er endlich in den Staub. „Moriturus salutat, fratercule!" — Die Versammlung überrinnt eine flüchtige Gänsehaut, daß wieder Einer hin ist, und das Schauspiel geht weiter! — Im allerstrengsten Sinne ist aber Der ein Gladiator, der sein Leben durchkämpft um des Schönen, Wahren und Guten willen, der der zuschauenden Menschheit unvergänglich Hohes eröffnet und es mit dem Tode besiegelt. Wenn er zum letzten Mal in die Arena tritt, da zittert die Achse dieser Erde, durch's große Herz Gottes zuckt ein jähes Weh, und geschwinder streckt er die Arme nieder und zieht den sterbenden Fechter empor in seinen Schooß, ihn zu schmücken mit den ewigen Kränzen der Liebe.

O, gewöhne Dich, nicht nur jeden Sterbenden, nein jeden im Kampf der Zeit Lebenden so anzusehen und mache ihm den Sieg nicht allzuschwer! Bedenke, daß auch Du sterben mußt, Crassus, auch Du, Cäsar, auch Du, lächelnder Epikur!

Dann liegt der duftige Kranz von Weinlaub und Rosen vertrocknet um Deinen welken Cadaver, und der leidige Archimimus, die Meinung der Ueberlebenden, schreitet hinter Deiner Bahre und parodirt Dich; Du aber liegst still und kannst nicht sagen, daß er gelogen hat! — — — — — — —

Unsere Gedanken verlassen das enge, finstere Halle mit seinem Streit und eilen den wirren Schritten jenes Armen

nach, der da am Kreuzweg steht und in die Gegend schaut, in die weite, leere Welt, als wenn er ein Fremder wäre auf Gottes Erde.

Auch das liebe, freundliche Trotha bleibt wie eine verwelkte Blume zurück, denn die Vögel sind ausgeflogen über Nacht. Wohl steht da noch die geschwätzige Mühle im Grunde, und in ihr hauset der lustige Müller mit seinem lustigen Weib, aber alle Leute in Trotha will es bedünken, als sei er und die Sabine um ein groß Theil weniger lustig als sonst, und jede Schnurre kommt so heraus, wie wenn sie eben im Kopf gemacht und nicht dem Herzen entsprudelt wäre. — Die letzte Zeit hatte viel geändert. Friedrich von Eichstädt und Antonie von Kollowrat-Brühl waren verheirathet, hatten ihr schönes, neues Haus in Berlin bezogen, und nach wenigen Monaten war der alte Herr Abraham sammt Ehefrau vor Sehnsucht nachgefolgt, hatte Georgen die Verwaltung von Trotha überlassen und das zweite Gut bei Potsdam übernommen.

Darin hatten sich die Trothaer schlecht finden können, am wenigsten der Müller. Wie der Hund seinem Herrn nachheult, so jammerte in ihm die Sehnsucht nach seinem „Herrn Bruder Abraham", und wenn seine Sabine und der Junker George nicht gewesen wären, bei Nacht und Nebel wäre er davongelaufen. —

Auch unser Weg geht weit hinweg, an jenem armen, blassen Träumer am Kreuzweg vorbei nach Leipzig. — Ob er uns folgen wird? — O ja! Ja, er kommt! Nichts hat er mehr in der Welt zu suchen, nichts hat er mehr in sich, was klar und rein ist, als die Sehnsucht nach der Heimath. — Der verlorene Sohn will wieder zu seinem Vater. — Unsere Gedanken schweifen voran, ihm den Eingang zu erbitten. —

Sebastian Bach war seit drei Jahren blind. — Der anhaltende Fleiß, mit dem er in jüngeren Jahren Tag und Nacht studirt, besonders aber die Anstrengung, mit welcher er in jener Zeit, wo Friedemann nach der Dresdener Katastrophe im Hause war, an der Kunst der Fuge gearbeitet und sie Platte für Platte in Kupfer gestochen, hatte sein Gesicht geschwächt und ihm schon im Jahre 48 seine Amtsverrichtungen an der Thomasschul' auf's Höchste erschwert, bis im Jahre 49 eine so schmerzhafte Augenkrankheit daraus entstand, daß er seine Thätigkeit als öffentlicher Lehrer einstellen und sich auf

den Privatunterricht seiner vorgeschritteneren Schüler im Hause beschränken mußte. —

Wird man es glauben, in unserer Zeit glauben, daß von einem solchen Werke, welches die Geheimnisse der Harmonie enthielt, von einem Werke, das seinen Urheber, den eigentlichen Vater deutscher Musik, auf's Krankenlager, ja in die Arme des Todes schleuderte, in Deutschland nicht einmal so viel Exemplare abgesetzt wurden, als nöthig waren, die Kupferplatten zu bezahlen? —

„Euch grüßt der Sterbende!" —

Ja, ein fast zwei Jahre hindurch langsam Sterbender, der, in immer tiefere Nacht versinkend, sich von der Erde Tag für Tag mehr ablöste, der außer den Stimmen seiner Lieben und der Tonwelt in seiner Brust nur noch einen süßen Glauben hatte: daß sein Friedemann nun, gereift im Sturme des Lebens, jene Sonnenhöhe des Ruhms und der Künstlergröße erklimmen werde, die er von ihm erhofft und erwartet hatte. O dieser einzige süße Erdenglaube, der dem Vater blieb, war eine Täuschung. Derselbe Ruf, den Friedemann sich in den ersten Jahren in Halle gegründet und welcher ihm auch den Titel eines Hessen-Darmstädtischen Hofkapellmeisters eingetragen, derselbe Ruf hatte den Vater bethört.

Er ward blind in diesem wohlthätigen Wahn und sah daher nicht, was nachträglich geschah, sah nicht die bangen, warnenden und anklagenden Briefe, die Wolf und einige Hallenser Freunde an ihn schrieben und die ihm Anne-Magdalene verheimlichte. Er sah nicht an seines Weibes thränenrothen Augen, daß sie auf sich allein die Bürde dieser Schmerzen nahm, daß sie, um ihn nicht in Unruhe zu versetzen, sich sogar entschloß, einigemal Briefe zu fingiren, in denen es Friedemann „ganz wohl" ging. — O heilige Lüge der allertheuersten Liebe, die eher das eigene Gewissen beschwert, als dem Gatten des Lebens Dunkel noch düsterer macht! — Alle Glieder der Familie, alle Freunde unterstützten Magdalenen, um Sebastian in einem Wahn zu erhalten, der sein Lebensodem war. —

Auf vielfaches Anrathen der Professoren Klausing, Hebenstreit, Wollen und Geßner, die ihn öfters besuchten und auf die Geschicklichkeit eines aus England in Leipzig angekommenen Augenarztes großes Vertrauen setzten, wagte er es, sich einer Operation zu unterwerfen. — Sie verunglückte zweimal. — Der Vorgeschmack des Grabes war's, die ewige, unerhellbare Nacht, die ihn umfing. In dieser Nacht ging der Tod an

ihm vorbei und nahm den armen, unglücklichen David von seiner Seite. Der blinde Vater am Bette des sterbenden blödsinnigen Kindes! Das war in jener Nacht, als der „Luzifer" zurücksank in sein Element, die Flamme! — „Der arme Junge macht mir Quartier bei unserm Herrgott!" sagte Bastian.

Nach der unheilvollen Doppeloperation war aber auch Sebastians bisher dauerhafte Gesundheit durch den Gebrauch vielleicht schädlicher Arzeneien völlig zerrüttet, und seit 1750 verschlimmerte sich sein ganzer Zustand.

Hiervon hatte Friedemann in Halle keine Ahnung, denn der alte Bach hatte streng befohlen, daß ihm von Niemand hierüber Nachricht gegeben werde, der nicht seine Liebe verlieren wolle: „denn nichts soll mir den Friedemann auf seiner Ehrenbahn irritiren." —

Später, als Bachs Zustand sich als unheilbar erwies, bestand er um so energischer auf seinen Befehl, den man auch um so strenger befolgte, weil man Friedemanns nunmehrigen Zusammenbruch erfahren hatte und fürchtete, daß er nach Leipzig kommen könne, wenn er des Vaters Zustand wisse. Man täuschte sich gegenseitig, um sich nicht noch elender zu machen. — Außer Magdalenen waren Mitzler, Klausing, Geßner und Gellert viel um Bach und vertrieben ihm die Zeit. Als es aber im April 1750 schon sehr bedenklich mit ihm wurde, schickte Altnikol seine Friederike mit den beiden Kindern von Naumburg hinüber.

Es ist das Loos der meisten Künstler, arm zu sein und viel Kinder zu haben. So weit Sebastians Name strahlte, wenngleich er sich rühmen konnte, Könige zu Freunden gehabt zu haben, was seine ewig schönen Werke, die große Messe, die Passion, die chromatische Phantasie, die berühmte A-Mollfuge und all der reiche Schatz seiner hohen Gotteslieder, ihm außer der Ehre eingetragen hatten, war so entsetzlich wenig, daß er, ohne sein Amt, dabei hätte verhungern müssen. Und auch das Honorar für sein Amt, das er in den letzten Jahren nicht mehr verwalten konnte und welches man aus Zartheit und Achtung gegen ihn nicht sogleich besetzen wollte, konnte man nur theilweise seinem Ehrgefühl aufdrängen. Wenn er bei der kostspieligen Cur seines Leidens mit den Seinen nicht wirklich Mangel litt, kam es daher, daß alle seine Kinder versorgt waren und August III. ihm sein Gehalt als Hofcomponist, obwohl er nicht mehr activ war, theilweis fortgewährte. — Bisher hatte Sebastian noch immer mit einer Art Zuversicht

auf seine körperliche Genesung gebaut und seinen ältern Schülern in Contrapunkt und Fuge Unterricht gegeben, nun aber war ihm langsam die schmerzliche Ueberzeugung gekommen, daß es doch mit ihm zu Ende gehe. Auch seine Umgebungen fühlten das, und Altnikol nahm Anfang Juni Urlaub und kam von Naumburg nach Leipzig. Die Anwesenheit seines Schwiegersohns that ihm unendlich wohl, er sah in ihm eine Stütze seiner letzten Tage, einen Mitarbeiter an der Vollendung seines größten didaktischen Werkes „die Kunst der Fuge", von welcher nur der erste Theil herausgegeben war. Das ganze Werk bestand aus Variationen im Großen. Bach wollte zur Anschauung bringen, was möglicherweise über ein Fugenthema gemacht werden könne. — Der noch unvollendete Theil der Arbeit, die vorletzte Fuge, hatte drei Themata, deren letztes, als stilles Andenken an Potsdams schöne Tage, den letzten, höchsten Glanzpunkt seines Lebens, die Königsfuge B—a—ch enthielt. Sie wurde durch seine Augenkrankheit unterbrochen, und nun, da Altnikol bei ihm war, wollte er sie vollenden. —

Es ging nicht mehr! Thränen rollten aus seinen lichtlosen Augen. Dem Sonnenaar waren die Schwingen erlahmt, die ihn emportragen sollten in Begeisterung! —

Auf dem Tisch an seinem Bett lag die Bibel. Aus ihr und Klopstocks Messias, der eben die Welt entzückte, lasen ihm die Seinen vor, und er ward gestärkt im Leiden. Du tapfres Herz, Du hast so viel gestritten und gelitten, hast so viel Erhabenes der Menschheit auferbaut, Du hast ein Recht, zu sterben, ein strahlendes Recht auf die Ruhe im Schooße der Liebe, ein Recht, daß Deinen letzten Augenblicken jedes irdische Weh fern bleibe, tief hinter Dir zurück, — unten — auf der Erde! —

Es giebt ein so tiefes Geheimniß in der Natur und ist doch auch wieder offenbar! Es predigen's die Blumen, es reden's die Sterne, der Lenz und der Herbst, der Wurm und der Mensch, und dennoch wird's so wenig verstanden! Wann die Sonne am höchsten steht, muß sie sinken, wann die erstandene Welt am reichsten sich vollendet, muß sie erkalten, zerstieben; der Tag der Blumenliebe gebiert den Blumentod, — daß die Frucht reif werde! —

„Das ist das Loos des Schönen auf der Erde," — es stirbt.

Aber es stirbt nicht um nichts, sondern vielmehr, weil der höchste Augenblick, die größte That des Lebens, ob sie bejahend

oder verneinend ist, eine Idee zu verwirklichen strebt, die im Einzelnen sich nicht verwirklichen kann, weil diese Idee, das Unsterbliche an uns, das Facit unseres Lebens, die Hülse zersprengt, die Puppe durchbricht, den Leib tödtet, um aufzuflattern in die Harmonie der Sphären, in den Makrokosmos des Alls, zur absoluten Vernunft, Freiheit und Seligkeit, zur Einheit im Welt- und Gottes-Ganzen.

Das ist der Trost, das die Stärke, die den echten Menschen, der sich selbst erkennt, aufrecht hält am Bette des Geliebten, des blassen Streiters, der zum letzten Male Euch grüßt im Staube der Lebens-Arena. Wohlauf! Im letzten Strauß die letzte Kraft! Drüben winken die Palmen!! —

„Ueber ein Kleines werdet Ihr mich sehen und aber über ein Kleines werdet Ihr mich nicht sehen!" —

Am 27. Juni 1750, wenige Tage vor seinem Ende, erwachte Sebastian Bach nach langem und süßem Schlummer, und — war's ein Wunder? — er sah auf einmal wieder!

Ein Augenblick überwältigenden Entzückens ward den Seinen gegeben. Alle waren voll seliger Hoffnung. Freudeschluchzend bebte ein brünstig Gebet durch die sonnig erhellte Stube. —

Nur Einer war, der sich in keine Träume wiegte. Einer, der gar zu gut wußte, daß dieser kurze Wunderglanz, der das Auge noch einmal belebte, nicht mehr von dieser Welt war: Sebastian Bach selber. Mit mild verklärtem Lächeln die Theuren zu sich ziehend, sprach er mit einer Engelsliebe, die schon der Wiederschein des andern in ihm erwachenden Daseins war: „Täuschet Euch nicht, Kinder! Der liebe Gott vergönnt mir, Euch noch einmal zu sehen. Jetzt sterbe ich auch gewiß bald! — Nein, nein, weinet nicht, macht mir mein armes Herz nicht schwer. Der Ewige wird sich über Euch erbarmen, und der Nikol wird Dich nicht verlassen, Mutter! Nicht wahr? Du bist ein guter Sohn!" —

„Darüber härme Dich nicht, lieber Vater, ich will die arme Mutter zu mir nehmen, sie soll keinen Mangel leiden!" —

„Das hab' ich wohl gewußt! — Laßt uns nicht unnütz klagen, daß unser Herrgott mich abruft, Ihr könnt noch genug trauern um mich, wenn Ihr mich nicht mehr habt. Seht, ich bin ruhig und zufrieden, einmal muß doch der Tag kommen, wo wir scheiden, wir finden uns ja Alle wieder zusammen!"

Er küßte sein Weib, die Kinder und Enkel, segnete sie und bat sie, die Stube zu verlassen.

Er blieb mit Altnikol allein. —

„Mein Sohn! Du bist ein Mann, und darum sei Dir der letzte Seufzer vertraut und der letzte Gram, den ich auf Erden habe: mein Friedemann!

Mag er in Halle noch so geehrt sein, Friedemann kommt zu nichts, es ist ihm einmal nicht auf die Dauer beschieden. — Eine innere Stimme jammert und klagt mir's zu und läßt sich nicht betäuben. O ich bin auch Schuld d'ran, Nikol, ich hab' ihn gar zu sehr geliebt, guter Nikol, und das hat ihm Unglück gebracht! — Gott wird mir's verzeihen und ihn in seinen Schutz nehmen! —

Das letzte Exemplar der Fugenkunst, welches in meinem Pulte liegt, hab' ich ihm lange zugedacht und mit Glossen versehen. Schick' es ihm, wenn ich todt bin. Ach, ich hätte das Werk gar zu gern beendet! — Mir wird recht Angst, mein Sohn! — Ruf' die Mutter!" —

In wenig Augenblicken, während der Schweiß von ihm rann und er in sich erschauerte, waren die Seinen athemlos um ihn versammelt.

„So, nun ist mir wieder wohl, da Ihr um mich seid! — Grüßt mir den Emanuel ja recht und den Christian. — Meinen armen Friedemann auch!" —

Er griff, wie von peinigenden Gefühlen zerrissen, hülfesuchend nach dem Gebetbuch auf dem Tische und schlug es auf. Mit zitternder Stimme begann er laut zu beten:

„Wenn wir in höchsten Nöthen sein
Und wissen nicht, wo aus noch ein,
Und finden weder Hülf' noch Rath,
Ob wir gleich sorgen früh und spat:
So ist dies unser Trost allein,
Daß wir zusammen insgemein
Dich rufen an, o treuer Gott,
Um Rettung aus der Angst und Noth" —

Und wie die Herzen und Lippen sich vereinten, stieg herab der Geist des Friedens und nahm den letzten Schmerz vom Herzen des Vaters, den Schmerz um seinen Sohn. —

„Kein Hälmlein wächst auf Erden.
Der Himmel hat's bethaut,
Und kann kein Blümlein werden,
Die Sonne hat's erschaut." —

„Wenn's Friedemann traurig geht, bittet für ihn bei'm König Friedrich, der verläßt ihn nicht! Ja das, das ist meine Zuversicht!" —

Frisch gestärkt fand er nun die alte Freudigkeit, die Erinnerung glücklicher Tage wieder, und er beschloß, das Lied, welches ihm Ruhe gegeben im letzten Augenblick, zu verherrlichen. Und einmal noch die alte Begeisterung in sich entzündend, dictirte er Altnikol den vierstimmigen Choral: „Wenn wir in höchsten Nöthen sein" in die Feder.

„Der soll die Kunst der Fuge schließen." —

Nach dieser Anstrengung ward er sichtlich matt. Man legte ihn zurück in die Kissen. Die Hände Magdalenens in den seinen bergend, dämmerte er vor sich hin. — Zwei Stunden später überfiel ihn ein Schlagfluß, der ein hitziges Fieber nach sich zog, welchem sein matter Körper nun nicht länger widerstehen konnte.

Den dritten Tag darauf war Johann Sebastian hinübergeschlummert in's Land des Friedens. — —

Die Welt schrie auf bei der Nachricht seines Todes, und Friedrich II., als er's hörte, stand starr vor Schreck, schloß sich im Cedern-Zimmer ein, und seine Flöte klagte und weinte den ganzen Tag und hielt ein einsam Todtenamt um den Verblichenen! —

Jetzt erst begriffen die Menschen, was sie an ihm verloren. Aus seiner Asche stiegen seine Werke, die Stimmen seiner Schüler, seine Kunstapostel, wurden laut und predigten seinen Ruhm. Wie Minerva aus dem Haupt des Zeus, so entsprang aus Sebastian Bach die glänzende Reihe von Ton-Dichtern, die Deutschlands Ruhm wurden und ihm den Namen eines musikalischen Landes eintrugen. Jeder dieser sonst so verschiedenen Geister hat Sebastian Bach zum Sockel seiner Entwicklung, ist aus ihm erwachsen zu eigenster Persönlichkeit. Der Letzte dieses Reigens, in dem sich's am Klarsten abspiegelt, daß Bach der Vater seines Genius war, heißt Mendelssohn Bartholdy.

Er setzte in dankbarer Verehrung dem Andenken des stillen Meisters vor der Thomaspforte zu Leipzig einen hohen, leuchtenden Denkstein. Zu ihm wallen die Wenigen, die seinen echten Werth erkannt und grüßen den Todten. —

Sebastian Bachs Musik ist wie ein Tempel, zu dem der Glaube gehört, um hinein zu gehen, und weil es schwer ist heut zu Tage, Glauben zu haben, darum gehen so viele Laien

und leider auch Musiker an dem Tempel vorbei, verbeugen sich in scheuer Ehrfurcht und reden sich mit ihrer Unwürdigkeit aus, um nur nicht einzutreten. Der Alte ist ihnen zu zopfig, sie vermissen die Melodie in ihm, das, was sie Seele nennen! O, sie aber, sie haben die Seele des Gesangs! —

— Ein altes Märchen kommt mir in den Sinn: von Apollo, der einst den Marsias geschunden! — — — — —

— — — — — — — — — — — — — — — — — — — —

— Morituri te salutant! —

— — — — — — — — — — — — — — — — — — — —

Seit den letzten Jahren fängt man endlich an, im großen Publikum so Etwas davon zu wittern, daß der alte Bastian doch nicht so ohne Ideen und Melodie war.

— — — — — — — — — — — — — — — — — — — —

Es war Ende Juli 1751, als ein Mann in mittleren Jahren, bestäubt, gebückt vor Mattigkeit, eine Violine unter'm Arm, durch's Gerberthor nach Leipzig kam. Er schritt um den Wall, der Geisterpforte vorüber, nach der Thomaskirche, als schäme er sich, in die Stadt zu kommen.

Es war Alles so verändert. — Am Cantorhause zögerte er; dann sich zusammenraffend zu einem letzten Entschluß, klopfte er an.

Niemand öffnete.

Er klopfte stärker.

Alles still.

Eine entsetzliche Angst überkam ihn und laut dröhnte die Thür unter seinen Schlägen.

Der Sohn will hinein zu seinem Vater. —

Der Lärm machte die Leute in der Straße aufmerksam. Der Küster kam von der Kirche herüber.

„Mein Gott, Herr Friedemann! — Ach das ist ein rechtes Unglück, nicht wahr?“ —

„Was, was ist ein Unglück?!“

„Na haben Sie denn den Brief von Herrn Altnikol nicht gekriegt?“

„Brief? Altnikol?“ —

„Mein Gott, da wissen Sie gar nichts? — Erschrecken Sie nur nicht! Ihr Herr Vater ist todt! Die Mutter ist nach Naumburg zu Altnikoln gezogen, das Haus ist leer!“ —

„Todt! — Fort! — Leer!“ lispelte Friedemann. —

Starr, regungslos stand er vor der verödeten Stätte seiner Jugend. Er hörte nicht, wie der Küster ihm sagte, daß er ihm

etwas zu übergeben habe, sah nicht, daß Jener hinweg eilte und mit einem Päckchen wiederkam, welches er in seine Hände legte: die Kunst der Fuge, sein Erbtheil. —

Ohne Laut, ohne Seufzer, ohne Thränen wendete sich der Sohn und ging hinweg. —

Auf dem Kirchhof finden wir ihn wieder, er sucht die letzte Stätte seines Vaters.

Ein Schrei, ein langes, krampfhaftes Jammern tönt durch den Gottesacker. Friedemann liegt auf dem Grabe des Vaters und hält die Erde umschlungen! —

Mein Tagewerk ist aus! —

Sechsundzwanzigstes Capitel.

Daimon.

In einem wahren Eden, zwischen Bergen, Wäldern und Triften liegt in seliger Ruhe, in fast selbstsüchtiger Glückseligkeit das liebe, sonnige Arnstadt im Thüringerwald und schert sich viel um den Wechsel der Zeiten. Die Leute sind da noch so kindlich naiv, so natürlich einfach, wie es eben nur ein Gebirgsvolk sein kann, zumal in der Zeit, von welcher ich rede, im vorigen Jahrhundert. Da war noch keine Armuth, keine Concurrenz, kein Luxus und kein Bedürfniß. Im Schooße des Glaubens nicht nur, nein im platten Aberglauben, in all den mystischen Fictionen, dem Abhub des Mittelalters, waren die Leute zufrieden. — Alle Menschen sind fast verschwägert und verwandt, und Taufe, Trauung oder Begräbniß, Gerichtstag und Erntefest scheinen die höchsten und alleinigen Dinge, welche die öffentliche Neugierde beherrschen, weil eben nichts Wichtigeres passirt. Selbst das Prozessiren ist noch nicht recht an der Tagesordnung. So geflissentlich sich nun auch Einer um den Andern bekümmert und ihm in die Schüssel schielt, so hat doch das auch seine Grenzen in der Einförmigkeit, und trotz allen Glücks verfehlt dies Paradies nicht, recht von Herzen langweilig zu sein. —

In solch' langweiligen Stunden begannen die Arnstädter oft mit frevelndem Muth, sich vom Schicksal etwas Scandal

zu erbitten, irgend ein Object, das ihr Interesse recht erregen, ihnen Stoff zur Unterhaltung geben möchte.

Ach, die listigen Götter erhören die Wünsche der Menschen zu ihrem Verderben!

Die Göttin der Bosheit legte also über Nacht den guten Arnstädtern ein Kuckucksei in die Wirthschaft. —

Eines Tages nämlich kam von Erfurt herauf ein wackliges Wägelchen, in ihm saß ein vertrockneter, hagerer Mann, etwa ein Vierziger, schäbig angezogen, und stieg im Gasthof zur goldnen Henne ab. „Es wird ein Leinewandhändler sein," sagten die Leute, denn sie verfuhren viel Leinen- und Wollenfabrikate nach Erfurt, ja weit in den Norden hinein bis Hannover. Der Fremde sprach gar nicht Thüringisch, sondern so schön Hochdeutsch, „so vornehm," wie's die Leute nicht gewohnt waren. — Er machte auch gar keine Anstalt, Einkäufe zu besorgen, sondern flankirte in der ganzen Stadt und Umgegend umher und bekümmerte sich viel um die Maulaffen, die ihm nachstierten. So waren ein paar Tage vergangen, als plötzlich vor dem Bürgermeister und Amtmann der Fremde mit einem Obstgärtner erschien, der auf dem ersten Berge ein Häuschen und einen Garten hatte, welcher seine Terrassen von Obst, Wein und Hopfengeländen rings um den Berg streckte. Der Fremde hatte das Grundstück des Gärtners angekauft und wollte nun „die Sache gerichtlich machen." Dies geschah, und von nun an wußten die Arnstädter, daß er Doctor Cardin hieß. Er bezog sofort sein Besitzthum, das der Gärtner Hals über Kopf räumen mußte, und etwa drei Wochen später langten Bücher, Kisten und Geräthschaften aller Art, von denen die Arnstädter keinen Begriff hatten, auf mehreren Wagen an. Was Wunder, daß sie ihn für „sehr reich" erklärten?

Die Neugier machte die sonst so gelangweilten Arnstädter etwas unverschämt, und da Cardin nicht der Mann war, sich das gefallen zu lassen oder in den cordialen Gevatterton einzustimmen, war er bald „der gröbste Kerl zehn Meilen in der Runde." —

Der Einzige, der versicherte, „daß der fremde Doctor ein komischer Kauz, aber sonst ein ganz netter Mann sei," war der Amtmann, welcher zugleich der einzige Architekt des Städtchens war, denn Cardin begann sofort, nach eigner Zeichnung bauen zu lassen, und stellte eine kleine Villa, ein Schlößchen wie aus Tausend und Einer Nacht hin, daß die Leute vor Verwunderung toll wurden.

Er war nun nicht blos „unsinnig reich," sondern mußte „mindestens ein verkappter Prinz" sein.

Die innere Einrichtung entsprach der äußeren, und die kostbaren Meubels, welche anlangten, bestätigten die Meinung der Leute. Doctor Cardin war eingerichtet und nahm die beiden Knechte des vorigen Besitzers in Dienst, um den Garten zu pflegen, ließ ihnen sogar noch an den beiden Eingängen des Gartens zwei Häuschen erbauen, die sie mit ihren Familien beziehen durften. Außer seinem Terrain ließ sich aber der Doctor wenig sehen, ging grundsätzlich nie in die Kirche, trug überhaupt solche Verachtung gegen die Religion zur Schau, daß nach Kurzem das ganze gottesfürchtige Arnstadt in offener Fehde mit ihm stand. Man hatte entdeckt, daß er oft die Nächte hindurch Licht habe, ferner, daß er sogar die Tochter seines einen Knechts, Trude, die für eben so hübsch als leichtsinnig galt, zu sich in's Haus genommen und mit ihr in wilder Ehe lebe, daher es denn nicht zu verwundern sei, daß seine Knechte, „eben solche Herrn spielten, wie er." Da nun der Doctor die üblen Nachreden der Leute mit um so größerer Grobheit, Rücksichtslosigkeit und Verachtung vergalt, ihre Neugierde, wie ihren Aberglauben, mit allerlei Schreck und Possen kitzelte, um sie dann zu verhöhnen, wurde er von Tag zu Tag mehr Gegenstand des Abscheues und der abergläubischen Furcht.

„Er ist ein Goldmacher."

„Er steht mit dem Teufel im Bunde!" sagten die Leute —

Ach, aller Friede schien aus dem armen Städtchen gewichen, und da der Amtmann, (weil der Doctor immer wieder etwas zu bauen hatte), mit seiner Sippschaft für ihn Partei nahm, drang der Streit sogar in die Familien selbst und entzweite sie, zumal Cardin, dem Stadtbader zum Trotz, die ärmeren Leute, die sich trotz des Geredes an ihn wandten, umsonst curirte und so die Zahl seiner Freunde vermehrte.

„Seit der verdammte Doctor da ist, muß aller Frieden aus Arnstadt gewichen sein!" —

„Natürlich, er hält's mit dem Erzfeind, da ist's nicht schwer, uns zu entzweien!" —

Darüber verging ein Jahr um's Andere, die Arnstädter hatten weniger Langeweile, aber dafür zehnfach mehr Aerger. —

Sie hatten, was sie wollten! —

— — — — — — — — — — — — — — — — — — — —

Im August des Jahres 1751 kam die staubige Straße

von Ichtershausen her ein Mann gegangen, dem man es ansah, wie weit er gewandert war. Er hatte eine Geige unter dem Arm und ihm schien wenig daran gelegen, wie bald er sein Ziel erreiche, wenn er überhaupt eins hatte. Bei den ersten Häusern angekommen, fragte er, wo der Organist Vogler wohne, und als er dessen Haus gefunden, trat er ohne Umstände ein.

„Kennt Ihr mich noch, Vogler?“ —

„Herr, erhalte mir meine fünf Sinne! Seid Ihr's oder nicht? Friedemann Bach!“

„Richtig. Und komme von Leipzig! — Mein Vater — ist todt, in Halle haben mich die Pietisten fortgejagt, meinem Schwager in Naumburg mag ich nicht zur Last fallen, er hat meine Mutter schon auf dem Halse, da hab' ich gehört, daß Ihr an zwei Kirchen Organist seid. Könnt Ihr mir vielleicht Beschäftigung geben?“ —

„So weit seid Ihr also heruntergekommen? Habt doch in Dresden und Halle so ein schönes Amt gehabt und nun wollt Ihr in Arnstadt handlangern?“ —

„Das geht Euch Alles nichts an! Ich frage Euch, ob Ihr mir Arbeit geben könnt. Ja oder Nein, Almosen brauch' ich nicht!“ —

„Nein!“

„Hol' Euch der Teufel, Hallunke! Alles, was Ihr jämmerlicher Kerl geworden seid, dankt Ihr den Bachs. Wenn Ihr Ehr' im Leib hättet, müßtet Ihr mir helfen und nicht fragen! — Haltet's Maul, ein Hallunke seid Ihr!“ —

Damit trat er hastig aus dem Hause, und zwischen den gegenüberliegenden Häusern und Gehöften hindurch klomm er den Berg empor. Der Wahnsinn sprach wiederum heimlich lachend aus seinen Zügen, und wie er so dahinschritt auf dem schmalen Weg, nicht achtend, wo er ging, tönte seine Violine in so furchtbarer Weise, daß die Leute erschreckt aus den Häusern fuhren und dem Unhold nachstierten. Immer weiter ging er, immer mehr sank die Sonne, immer einsamer ward's um ihn. — Plötzlich, etwa vierzig Schritt vor ihm, trat ein Mann unter den Bäumen hervor und winkte ihm. Er folgte mit dem Instinct des Thieres, indeß sein Geist wie seine Töne im Wesenlosen flatterten. — Er trat in ein kleines Zimmer, von Kerzen erhellt, mit seltenem Luxus ausgestattet. Matt sank er auf den ihm gebotenen Divan. Vor ihm standen Früchte und Speisen, und mit der Hast eines begehrlichen

Kindes, dem Hunger eines Verschmachtenden, griff er zu und die Violine glitt auf den Boden. —

„Mich dürstet!" —

Der Fremde reichte ihm ein Glas mit einer duftenden Flüssigkeit. Friedemann leerte es in einem Zuge.

Wenige Minuten später war er zusammengesunken: er schlief. —

Der Fremde schellte.

„Bringt ihn zu Bett nach meinem Zimmer. Heut Nacht wacht Einer von Euch. Vorwärts!" —

Wenige Tage später hatten die Arnstädter wieder etwas Neues. „Der verrückte Kerl mit seiner Violine ist bei dem Alchymisten oben verschwunden; der fing für den Satan eine arme Seele!" — — — — — — — — — — — — — — —

Die Dreizahl, die Trias, von Alters her im Genusse besonderer Verehrung, ist unauslöschlich dem Wesen aller Dinge eingeprägt, und wir finden fast Alles in der Natur, sei's Qualität, Quantität, Raum-, Zeit- oder Formverhältniß, auf diese Dreiheit zurückgeführt und aus ihr hergeleitet.

So ist auch im Menschen, dem Gipfelpunkte irdischer Wesen, die Dreizahl in körperlicher und geistiger Beziehung, wie in der Lebensentwicklung ausgeprägt, und diese Verhältnisse entsprechen sich gegenseitig. Wenn Herz, Kopf und Arm wie Keim, Pflanze und Frucht sich verhalten, so verhält sich Gemüth, Verstand und Vernunft wie Kindheit, Mannheit und Alter, und sie bedingen einander. Ebensowenig, wie wir diesen letztgenannten Phasen uns'res Lebens entgehen können, wie wir sie vielmehr ganz und nach allen Seiten hin durchmachen müssen, ebensowenig können wir uns den Ansprüchen derjenigen organischen Entwicklung, derjenigen natürlichen Erscheinungen entziehen, die das Gemüth, der Verstand, die Vernunft an uns erheben.

Der äußere Mensch ist einmal Object seiner Seele, und dies ist vielleicht der allerstärkste Beweis, daß Letztere doch noch ein wenig mehr ist, als eine Quantität Alkohol, die aus unserer übrigen Materie nach innen abdampft. Möglich, daß Einer keine sogenannte Jugend gehabt oder kein Gemüth zu haben vorgiebt, wahrscheinlich, daß er sich seiner Jugend wie seines Gemüthes zur natürlichen Zeit wenig bewußt werden konnte, daß sie in ihm zurückgedrängt wurden. Die Natur aber läßt sich nie Rechte verkümmern, pflegt gerade dann ihre

Ansprüche zu erheben, ihr gekränktes Gesetz nachzuholen, wann es uns am wenigsten gelegen und ach! nicht ohne tiefe, nachtheilige Folgen für unsere gegenwärtige Lebensepoche ist.

Friedemann Bach's Jugend war verraucht, nicht nur in seinem äußeren Menschen, sondern hauptsächlich in seinem Innern. Mit seinem Vater hatte er sie begraben und zugleich den besten Theil seines Gemüths. Er hatte bisher sein Leben allein von der Seite des Herzens erfaßt, sein Verstand war nur der sehr abhängige Knecht seines Gemüths gewesen, zu lange gewesen, und Friedemann trug die Kinderschuhe der Seele noch immer, als er dem Alter nach schon hoch im Mittag seiner Tage stand. Selbst reine Verstandesobjecte, wie Philosophie und andere stricte Wissenschaften, hatte er mehr mit dem Gemüth abgethan, daher lebte er in einer Welt von Phantasieen, in der ewigen Sonne der Gefühlsschwärmerei, in der die dünnen Nebelflecke des Verstandes vor übergroßer Helle nicht zu sehen waren. Zwischen Liebe, Ehrgeiz, Selbstsucht, Haß, Selbstmißtrauen und Tönen schwamm seine Psyche umher und, obwohl durch die Katastrophe in Dresden tief erschüttert, erhob sie sich, vermöge der riesig zähen Natur Friedemanns, nicht nur vollständig immer wieder, sondern setzte sogar ihren verderblichen, durch's Schicksal vergebens unterbrochenen Lauf, auf stärkere, eigensinnigere Weise fort, und erst als mit einem Ruck Alles in ihm zerbrach, als Kunst und Liebe und sein letzter Anker, der Vater, in's Grab sank, erst da erwachte Friedemann-Ikarus zu anderem Sein. — Ob zum Besseren? — —

Eins war ihm klar: daß er seine Jugend verloren hatte. — — — — — — — — — — — — — — —

Friedemanns Leben war, wie bei allen Träumern und Phantasten, ein Schlafwandeln gewesen, und wie er sich selbstsüchtig seiner Welt der Einbildung hingegeben, die Kunst des Lebens versäumt hatte, war es kein Wunder, daß er in der Charfreitagnacht wahnsinnig geworden war.

Durch die treue Pflege der Seinen hergestellt, wäre es besser für ihn gewesen, die Musik ganz an den Nagel zu hängen, sie wenigstens nicht als ausschließlichen Lebenszweck zu behandeln, oder aber — zu heirathen.

Da Ersteres aber doch geschah und Letzteres nicht, kam er allmälig in die alte Lebenslage, mithin die alte Welt der Einbildung und Empfindelei zurück. Alle seine Entschlüsse, sich zu ändern, alle seine neuen Pläne blieben deswegen unerfüllt und haltlos, weil er sie auf Anschauungen baute, die dem

gemeinen Leben feindlich waren, dem Leben, das er doch einmal lebte. Deshalb war er der an sich schon schwierigen Stellung der Parteien in Halle nicht gewachsen, deshalb glaubte er, getragen von seinem erneuten Ruhm und dem Beifall seiner Verehrer, im Lucifer etwas Unerhörtes zu leisten. Wäre die Welt geborsten, er hätte nicht entsetzter sein können, als durch Astrua's Brief, der in ihm Kunst und Liebe bankerott erklärte. Der alte Wahnsinn regte über ihm wieder die grauen Schwingen, doch in andrer Art, und erzeugte andre Wirkungen. Nicht jene alte Raserei, nicht jene längere Geistesgestörtheit war's, wie ehedem. Seine mit den Jahren stärker gewordene Seele, die trotz aller Phantasterei aus der Philosophie mehr Realität gesogen hatte, als man erwarten durfte, leistete stärkern Widerstand, und was sonst permanenter Wahnsinn war, wurde jetzt momentane Tollheit, die aber dann ungeschminkter hervortrat. Der „tolle" Friedemann verdarb sich so seine Stellung in Halle, aus der er mit einer gleichgültigen Stumpfheit schied, die Andre nicht begreifen mochten. Für gewöhnlich war er träumerisch, vollzog aber die Verrichtungen des Lebens mit einem verständigen Instinct, so daß man gelten lassen konnte, was er that. Kam aber irgend eine Erregung, Schmerz, Zorn, Verzweiflung über ihn, so konnte seine Nähe gefährlich werden, denn rücksichtslos zertrümmerte er das Gesellschaftsgesetz, die Sitten und Rechte seiner Umgebungen. Furchtbarer, als alles Uebrige, packte ihn der Tod des Vaters, aber aus ihm erwuchs ihm auch eine Veränderung seines Wesens, die wenigstens für den Augenblick heilsam zu wirken schien. Mit diesem äußersten Schmerz schien aller Schmerz von ihm gewichen. „Der Vater ist todt!" heulte es in ihm. Er schien von nun an nicht mehr allzustarker Erregungen fähig zu sein, und die auf dem Grunde seiner Seele lauernde Skepsis gab ihm eine verrückte Lustigkeit, die hin und wieder von einem jähen Paroxysmus des Wehs unterbrochen wurde, ihn aber weniger schreckhaft erscheinen ließ.

Durch seine Tollheit hindurch vollendete die Natur ihr Werk, und zog ihm das rosenrothe Kinderkleid des Gemüths mit Gewalt aus. Er trat in's Stadium des Verstandes, aber um so krasser und greller, und dies machte ihn langsam zu dem, was er durch sein ganzes übriges Leben vornehmlich geblieben ist. Das rhapsodische Product seines Gemüths war der Wahnsinn, das rhapsodische Product seines Verstandes

wurde die Tollheit, die lustige Tollheit, die einen Todtenknochen zum Spazierstock nimmt. —

So kam er nach Arnstadt, und das liebloſe Benehmen Voglers, der ihn abwies, gebar noch eine letzte Wuth aus dem Schooße seiner Erinnerung.

Er rannte gradezu in's Leere. —

Doctor Cardin fand ihn, wie man einen verlaufenen Hund findet.

— — — — — — — — — — — — — — — — — — — —

In Arnstadt unten gährte von nun an eine furchtbare Verschwörung. —

Die Leute hatten so lange danach getrachtet, dem Doctor was am Zeuge zu flicken, und jetzt hatten sie's gefunden.

Zahlreiche Zeugen sahen Friedemann in Cardins Garten verschwinden, und er kehrte nicht mehr zurück. Einer raunte dem Andern das Schlimmste zu.

„Der Doctor hat den tollen Fremden gemordet, er braucht Menschenfleisch und Blut, um Gold zu machen!" hatte der Bader gesagt.

„Er hat den Armen dem Teufel verschrieben, damit er selber noch Frist erhalte!"

„Er ist ein Seelenverkäufer, nichts Anderes!"

„Ein Hexenpater, ein Satanspriester ist er!" —

Nachdem man sich ein halbes Jahr mit den tollsten Conjecturen geplagt, sich gegenseitig erhitzt und Cardin mit einem Heer Spione umgeben hatte, erhob man sich einmüthig und forderte trotz der Gegenreden des Amtmanns tumultuarisch, daß das Gericht einschreite.

Der Amtmann mußte es mit schwerem Herzen geschehen lassen, daß die Gemeinde den Cardin bei der Regierung verklagte. Doch besuchte er ihn und stellte ihm die Gefahr seiner Lage vor.

Die Sache war ernster, als sie schien, denn die Tortur, obwohl in Preußen unter Friedrich II. durch Cocceji abgeschafft, war in Süd- und Mitteldeutschland noch in schönster Blüthe.

Doctor Cardin schrieb einen Brief an den Fürsten nach Sondershausen, und indem er Aufschluß über sich gab, bat er selbst um Untersuchung. —

Zum Jubel seiner Feinde trafen auch endlich drei Commissarien des hochpeinlichen Halsgerichts in Arnstadt ein, und

schon spitzte man sich darauf, den armen Doctor mindestens geviertheilt zu sehen.

Die Commissarien wählten den Amtmann zum Beisitzer und vernahmen die Zeugen. So ausgerüstet, eine Legion von Angebern hinter sich, begaben sich die wohlweisen Commissarien sammt dem Amtmann nach Cardins Grundstück, ließen sich genau den Weg zeigen, den Friedemann gegangen, die Stelle, wo er angeblich verschwunden war, und, von den bärbeißigen Knechten geführt, rückte das Belagerungs-Corps vor die Residenz des „Satans." Die prächtigen Anlagen erweckten trotzdem die Bewunderung der Eindringlinge, und Niemand konnte sich enthalten, diesen reizenden Feensitz laut zu preisen. Das Haus hatte nur einen Eingang, welcher verschlossen war. Man zog die Schelle. Nach einigen Minuten ward geöffnet, und das feiste Gesicht der corpulenten Trude ward sichtbar.

„Was wollen Sie?" —

„Die Commissarien des Criminalgerichts wollen Doctor Cardin sprechen."

„Treten Sie ein und warten Sie." — Sie kamen in eine Vorhalle, die leer, ohne Fenster und von oben erleuchtet war. Drei Thüren von schwarzglänzendem Holz lagen nebeneinander ihnen grade gegenüber und starrten schreckhaft aus der weißen kahlen Wand. Ueber der Mittelthür stand mit griechischen Lettern „Daimon". Mitten in der Halle lag aber ein steinernes Ungethüm, halb Löwe, halb Weib, und hielt einen Spiegel in der rechten Klaue. Entsetzt ließen die guten Arnstädter einen weiten Kreis um dasselbe frei, — denn sie hatten noch keine Sphynx gesehen.

Ehe die Versammlung aber im Stande war, diese Dinge näher zu betrachten, trat Cardin in einem eleganten, seidenen Schlafrock, mit wohlgepuderter Perrücke, lächelnd mit graziöser Handbewegung herein, empfing die Commissarien und fragte nach ihrem Wunsch.

Feierlich ward das Protokoll der Zeugenaussagen verlesen, doch während die Arnstädter vermeinten, der Doctor müsse vor Schreck zu Boden sinken, verbeugte er sich ruhig und sagte:

„Meine Herren, ehe wir weiter gehen, erlauben Sie mir zwei Fragen:

„Hatten sich die Zeugen fest versichert, daß der Fremde wahnsinnig war?" —

„Das hatten sie!"

„Und er ist hier bei mir verschwunden?" —

„Gewiß!" —

„Dann muß er auch wohl noch da sein. Lassen Sie uns nachsehn."

Mit diesen Worten öffnete Cardin die Mittelthür, und in einem mit Tapeten und vergoldeten Meubles luxuriös ausgestatteten Cabinet lag in einem Sessel hinter einem Tisch mit Papieren behaglich ausgestreckt, gehüllt in einen prächtigen Schlafrock, Friedemann Bach und las in einem Buche.

„Friedemann, komm doch einen Augenblick herein!"

Friedemann, das Buch bei Seite legend, stand auf und trat mit einem Blick des Erstaunens näher.

„Was soll das bedeuten, Doctor?" —

„Die guten Leute in Arnstadt glauben, daß ich Dich an mich gelockt und dann ermordet, oder dem Teufel verkauft habe. Dies sind die Herren Criminal-Commissarien von Sondershausen, die sich überzeugen wollen." —

„Hahaha! Danke für gütige Nachfrage! Sagen Sie der weisen Sondershausener Regierung, meine Herren Criminal-Richter, daß es in der ganzen Welt keine größeren Ochsen geben kann, als die Bürger von Arnstadt. Ich aber sage Ihnen, daß Doctor Cardin mich nicht blos aus dem Elende und der Armuth gerissen, sondern mir auch meinen Verstand wiedergegeben hat! Ich befinde mich hier ganz wohl und werde mit meinem Willen gewiß nicht fortgehen. Guten Morgen!" —

Die Thür hinter sich schließend, verschwand Friedemann.

Der Doctor begleitete die um Entschuldigung bittenden Commissarien bis zur Thür, die sich unterm Gelächter der feisten Trude schloß. Die Arnstädter entfernten sich mit langen Gesichtern, und die Herren Criminalisten, welche auf Cardins Kosten ein reiches Diner im Gasthof fanden, reisten ab, nachdem sie die Arnstädter bedeutet hatten, in Zukunft „das Maul zu halten." — — — — — — — — — — — — — — —

Cardin hingegen war zu Friedemann in's Tapetenzimmer zurückgekehrt.

„Willst Du noch einen bessern Beleg für die Erbärmlichkeit der Menschen? — Sieh, ich wußte, was mir bevorstand, wußte, daß der spanische Bock und die Daumschrauben meiner warteten und sagte Dir nichts, um Dich den vollen Eindruck dieser Erbärmlichkeit empfinden zu lassen. Nicht der Beweis, was ich an Dir gethan, war's etwa, was mich allein gegen dumme Bosheit geschützt hat; nein, weil ich Geld habe, weil ich an die Regierung von Sondershausen einen Brief Diderot's und Voltaire's, die der mächtige Preußenkönig liebt, geschickt

habe, Briefe, die meinen Charakter in's Licht setzten, darum haben sie mich in Ruhe gelassen." —

„Aber der Haß dieser Menschen ist unerklärlich!"

„Mir, mein Sohn, ist er's nicht. Daran ist die Erbsünde Schuld, die Dummheit, die sie mit sich nmherschleppen. Dummheit und Langeweile brachten den Menschen von jeher dazu, die Freiheit Anderer zu gefährden. Weil es ihm an Kraft fehlt, sie für sich selbst zu beanspruchen, will er sie auch Andern nicht gönnen. Dieses erbärmliche Ding, das die Leute ihre Religion, ihre Tugend nennen, bringt sie zu solchem Benehmen. J, Plato verdammte ja die Atheisten sogar zum Tode, wie gefällt Dir das? — Pah, die Tugendhaften sind von jeher die größten Canaillen in der Welt gewesen! Sie bekümmern sich um unsere Moralität, unser Seelenheil, um das, was wir thun und unterlassen sollen, aber um sich selber bekümmert sich Keiner. Das ist eben die Narrheit unsres Geschlechts! Ich sage Dir: je weniger Du Dich um andre Menschen bekümmerst, desto freier bist Du. Ob Du sie beherrschest oder von ihnen beherrscht wirst, ist gleich, Du hast immerhin mit ihnen zu thun; das ist genug, Dir das Leben zu verleiden!" —

„Es ist wahr, je mehr man mit sich allein ist, je enger man sich vor der Welt in's Gehäuse seiner Selbstgenügsamkeit zurückzieht, desto glücklicher ist man. Ich wünschte, ich hätte das früher thun können."

„Ein Glück für Dich, daß Du's nun kannst. Dieser empfindelnde, weiche Sack hier drinnen, den die Menschen Herz nennen, auf dessen edle Qualität sie sich so große Stücke einbilden, hat in Wahrheit den ganzen Jammer der Erde zu verantworten. Dies dumme Herz ist's, was unsren grübelnden Gedanken mit bessern Welten, bessern Zeiten, kurz mit Hoffnungen, die sich nie erfüllen, abspeist, uns in überirdischen Träumen unsere Zeit verschwenden läßt, während wir genießen sollten, und was unseren Verstand, der uns allein vom Thiere unterscheidet, stets hindert, sein alleiniges Herrscherrecht auszuüben. Was wir denken und erkennen, Friedemann, sind wir, was wir fühlen, ist unser Thierantheil. Du hast bisher nur gefühlt, das war Dein Unglück, das hat Dich unfähig gemacht, dem Leben draußen und diesem gemüthvollen Gesindel Deiner Mitmenschen zu widerstehn. Sie haben Dich elend und wahnsinnig gemacht, weil sie Dich beherrschen wollten, und da Du's warst, haben sie Dich liegen lassen! Du wurdest geisteskrank, weil Du Herz hattest, jetzt bist Du gesund geworden, weil ich

den eigentlichen Menschen in Dir, Deinen Verstand, geweckt, Dich gelehrt habe, Dich an und mit Dir selbst zu vergnügen. Gegen Dich habe Herz meinetwegen, mit Dir thue schön, hörst Du? vor Allem gewöhne Dich, den kalten, klaren Calcül walten zu lassen. Selbstgenügsamkeit ist die Freude, — Ruhe und Kälte der Welt gegenüber sind der Stolz des Weisen!" —

„Wenn Sie nun aber kein Herz haben und allein den Verstand walten lassen, wie kamen Sie darauf, mich, den Bettler, den Wahnsinnigen, aufzunehmen?" —

„Weil ich an Dir ein Object fand, mir selbst die Wahrheit meiner Doctrin zu beweisen, weil es für den freien Menschen ein Selbststolz ist, wieder freie Menschen zu machen. Ich freue mich über mich, wenn ich Dich belehre, und Dein Umgang beweist mir, daß der Verstand doch wieder einen Repräsentanten mehr auf der Welt hat. —

Ich bin ein Egoist, ein Ichmensch, ich bin selbstsüchtig und sehe nicht ein, was ich Besseres thun könnte, aber ich habe die Anständigkeit, das, was ich bin, frei zu sagen, weil ich mir dessen klar bewußt bin.

Glaubst Du, alle Andern thun's nicht? —

Es lebt kein Mensch, der nicht ein Egoist wäre! Entweder weiß er's nicht und hält für eine süße Herzenstugend, was platte Selbstsucht ist, oder er weiß es recht gut, schiebt aber sein Herz, seine Uneigennützigkeit, seine Aufopferungsfähigkeit vor, um seinen Profit nicht sehen zu lassen. Das sind aber die Nichtswürdigen, die Betrüger und Hallunken! Auf Galgen und Rad mit ihnen!

Du ziehst ein schief Gesicht, Friedemann, daß ich Dich nicht aus Edelmuth und Großherzigkeit aufgenommen? — Das beweist, daß Du noch immer so eine Art Herzensschwächling, kurz noch nicht ganz geheilt bist. Nenne mir doch um Himmelswillen eine Großthat dieser Erde, das, was Dir so recht wie Herzensadel vorkommt. Du weißt nicht Einen, von dem ich Dir nicht die platteste Selbstsucht nachweisen kann. Selbstsucht im Gewande des Gemüths!"

„Nun, zum Beispiel die Märtyrer?" —

„Prosit, da kommst Du schön an! —

Was sind Märtyrer? Leute, die aus Liebe zu ihrer Sache in den Tod gehen, um deren vorgebliche Wahrheit zu besiegeln. Ei, was ist denn ihre Sache? Weißt Du das? Meine Sache ist nur das, was mir angehört, was ich in meinem Verstande als wahr und richtig erkannt habe. Diese Sache breite ich in

der Welt aus, daß sie von Andern auch erfaßt werde, und zwar so, wie ich sie erfasse. Ist das nicht Selbstsucht? Suche ich mich da nicht auch in den Andern?

Nun wird mir meine Sache angefeindet, ich kämpfe auf die Gefahr hin, zu unterliegen. Ist mir nun diese Sache nicht so wichtig, daß ich mit ihr zugleich zu Grunde gehen muß, so lasse ich die Thoren laufen; ist meine Sache aber so mit mir eins, daß ich an und für mich aufhören muß, wenn sie fällt, so falle ich mit meiner Sache. Das ist doch klar. Rechne nun die Eitelkeit dazu, die jeder öffentliche Schauspieler hat, er sei Philosoph, Herrscher, Ringkämpfer oder Mime, dann hast Du das historische Ding, Märtyrer genannt, fertig." —

„Ein Solcher ist Euch verächtlich!" —

„Natürlich. Denn es giebt gar nichts außer mir, was meine Sache wäre, was sich des Kampfes lohnte.

Nur ich bin meine Sache. Um mich brauch' ich nicht zu sterben, denn ich bin nur mein, insofern ich lebe. Gelebt zu haben, ist meine Sache. Ich occupire für mich die Freiheit, zu sein, wie ich mag, und das kann Jeder. Was mir nicht gefällt, lasse ich; wen ich nicht mag, den stoße ich ab. Wenn Du mich nicht magst, so geh!" —

„Wenn ich nun auch so ohne Gemüth, so selbstsüchtig antwortete, wie dann?" —

„Antworte!" —

„Nun gut, wenn ich nun sagte: Ihr habt mich geheilt, gepflegt, Eure Philosophie aber gefällt mir nicht? Obgleich mein Verstand sie billigt, engt sie mir das Herz ein. Ich würde vor Euch gehen, denn die Ueberschrift an Eurer Thüre ist wahr: Ihr seid ein Daimon! Aber ich kann nicht gehn, denn ich kann nicht wie früher darben, dulden, den Bänkelsänger spielen, damit mein Magen voll werde. Wäre das nicht auch egoistisch?" — — — — — — — — — — — —

Eine Pause erfolgte, Cardin trat an's Fenster, um die plötzliche Bewegung zu verbergen, die sich seiner bemeisterte. — Dann wandte er sich an Friedemann.

„Das kannst Du, mein Sohn. Ich will Dir aber, damit Du nicht an den Magen zu denken brauchst, eine gute Summe geben. Dann versuch es wieder draußen, in der schönen Menschenwelt, wo die warmen Herzen schlagen. Geh' aber nicht zu weit von hier, denn ich sage Dir, wenn ich Dir heute einen Krösusreichthum gäbe, Du lebst mit Deinem Golde nicht ein Jahr unter dem Gesindel — und Du stehst wieder mit Deiner

Geige vor meiner Thür und spielst Deinen wahnsinnigen Reigen! — Dann aber — könnt' ich todt sein! — Willst Du's wagen?" —

Mit großen Schritten ging Friedemann auf und ab. Dann zu Cardin tretend, legte er seine Hand in die des Doctors:

„Nie wieder, Cardin! — Ihr habt Recht: der Egoist allein ist glücklich, ich will es sein!" —

„Hahahaha! Siehst Du, mein Junge, siehst Du? Es lebe der Daimon über unserer Thür! Denke und genieße für Dich und allein nur Dich, das ist der Nerv des Lebens! — — Wein her und einen Kranz von Rosen für unsere Schläfe!" —

— — — — — — — — — — — — — — — — — —

Die jetzige Lage Friedemanns war eben so gänzlich verschieden von der seines früheren Lebens, wie entscheidend für seine ganze Zukunft.

So ehrenhaft und gewinnbringend einzelne vergangene Epochen für ihn gewesen waren, so sehr er auch den Luxus und Comfort der vornehmen Welt namentlich in Dresden kennen gelernt hatte, so absolut wohl, wie jetzt, hatte er sich noch nie gefühlt. Das Drängen und Treiben seines Ehrgeizes, seiner Liebe hatte ihn in einer ewigen Erregung erhalten, und sein Gemüth schwankte und zitterte stets auf den Wogen des Stolzes, der Begierde und Hoffnung, und hatte ihm nie Zeit gelassen, über sich nachzudenken. Plötzlich im allerwildesten Wirbel, wo der Nachen seines Daseins schon im Zerschellen war, warf ihn das Schicksal auf einen ruhigen Strand, eine einsame, unbekannte Insel, wo ein Paradies des Wohllebens, Behagens und Friedens ihn umfing, das er nie gekostet, und seine Seele ward zum erstenmal auf sich selbst angewiesen, in sich versenkt zur Selbstliebe, Selbstanbetung. Durch die beständige Sorgfalt Cardins und die eigene Art seiner Behandlung zum zweitenmal der Seelenzerrüttung entrissen, genas er um so rascher, als Cardins doktrinärer Spott ihn gewöhnt hatte, sich aller Herzensaffectionen, seiner Erinnerungen und Hoffnungen zu schämen. Dadurch erreichte sein Körper und Geist eine solche Ruhe und Stätigkeit, ein zufriedenes Beharrungsvermögen im Genuß der Gegenwart, daß er nicht nöthig hatte, eine Wiederkehr des Wahnsinns zu befürchten. Das köstliche Landhaus, in dem er wohnte, aus dessen Fenstern er verächtlich herabblicken konnte auf die verlassene Welt, die sich dahin dehnte und in den Himmelsrand verlor, dieser duf-

tende Garten, der ihn umgab, der echt französische Comfort, der ihn in den Zimmern umfing, die Feinheit der Speisen und Weine, die geistreich schimmernden, verstandeskalten Gespräche mit dem Doctor, das immer individualistischer werdende Denken über sich selbst, über das, was er in der Philosophie auf seinem Büchertisch gelesen hatte, dies Alles ward für ihn ein Zauber, der unermeßlich, unzerstörbar schien, und seine Wangen, angeweht vom frischen Bergwind, erglühten wieder rosig, wie einst, und die wilden Falten der Stirne, jene erstarrten Wogen alter Orkane, glätteten sich leise wieder unter der Windstille des Selbstbehagens, und süße Faulheit, der Menschen höchstes Sehnen, zog wollüstig prickelnd durch seine Glieder.

Ohne Wunsch, ohne Begierde, allein dem Genusse des reichen Luxus einerseits, andrerseits der Freude seiner Selbstbeschauung und der reichen philosophischen und naturhistorischen Lectüre lebend, glitt ihm Tag um Tag, Jahr um Jahr vorbei.

So entfremdete er sich immer mehr dem bürgerlichen Leben, dem Begriff der Familienexistenz. Die Sehnsucht nach Weibesliebe ging in dieser starren Verstandesrichtung unter, und die heiligsten Empfindungen seiner Brust erschienen ihm schal und hohl.

Cardin hatte ihm klar gemacht, daß die Liebe eine eingebildete Herzensaffection sei, die aus dem thierischen Geschlechtstrieb entspringe, Thierisches aus Thierischem.

Die Liebe als Herzensaffection sei an sich eine erbärmliche Schwäche, andrerseits habe sie die practische Folge, daß sie nicht Stich halte, den Wechsel bedinge, mithin den Conflict, den Kampf und das Weh der Gesellschaft. Weiber seien treulos, noch treuloser, als die Männer.

Darin liege der Beweis, daß die Liebe an sich ein Unglück ist, denn das Glück muß dauernd sein, sonst ist es keins. Dem Menschen zieme es nur, zu denken, nicht zu lieben, wenn nicht sich selbst.

„Daimon“ lautete die Ueberschrift an Cardins Thüre, und Daimon, der Sondergeist, der Geist, der sich vom All ablöste, um für sich das All zu sein, „er lauert über dieser Pforte,“ wie die alte Schlange Tek-ho der Aegypter. — — — — —
— — — — — — — — — — — — — — — — — —

Cardin war ein feiner, witziger Kopf, ein tiefer Denker, der die extremsten Consequenzen verfolgte.

Wie weit er damit kam, werden wir später sehen. Er

war unzweifelhaft Franzose, aber einer, der vollkommen schön Deutsch sprach, was damals sehr viel sagen wollte. Er war ein Franzose, der Frankreich bis auf's Blut haßte. Trotzdem liebte er aber die französische Literatur nicht allein, sondern stand mit den Bureaux d'Esprit in Paris, den Salons der Frau von Tencin, Madame Geoffrin, Deffant, Julie l'Espinasse und besonders mit Holbach in beständigem Verkehr, erhielt brühwarm das Neueste, was am doctrinären Himmel des großen Babel jener Tage auftauchen mochte, und Voltaire's, Diderots, Rousseau's, d'Alemberts, Turgots, Grimms, Helvetius und vieler anderer Großgeister Briefe waren unablässige Besucher seines Hauses, so daß Cardin scherzhaft sagte, er sei stets in „ausgezeichneter Gesellschaft." Daß Friedemanns Achtung vor Cardin dadurch unendlich wuchs, ist begreiflich und mit allen Fühlfäden seines Geistes heftete er sich an den rationellen Individualismus an, der ihn mit allen Schauern der stolzesten Eigenliebe überströmte. Cardin war außerdem ein bedeutender Naturhistoriker und Sammler, von tiefem Wissen in der Mathematik, Physik und Antike, und indem er aus allen diesen Disciplinen den Extract seiner Philosophie zog und Friedemann mittheilte, erhielt dieselbe eine unbedingte Unumstößlichkeit für Letztern. Alle Zweifel, die noch auf dem Grunde von Friedemann's Seele lagen und durch momentane Herzkrämpfe emporgetrieben wurden, thaten sich nach und nach in seinem Geiste ab.

Seine eigene Seele war ihm nur eine besonders potenzirte Qualität seiner Materie, ihr Sprittgehalt, — die Welt eine unendliche Combination sonst verstreuter, durch eigene Schwere vereinter Atome, und der Tod ein chemischer Zersetzungsprozeß. Vor einem Begriffe noch stand seine zagende Seele still und zögerte, ihn zu zersetzen, vor „Gott." —

Er hatte ihn vom ersten Hauche an geglaubt. Alles Andre zu bezweifeln, war ihm erlaubt, denn er hatte Alles verloren, aber den Glauben an seinen Gott, wie die kindliche Verehrung und Erinnerung an seinen Vater, war ihm geblieben, und wenn ihm Zweifel über Beide kamen, flüchtete er sich, ohne hierin Cardins Urtheil zu fragen, auf sein Zimmer und hielt dort sein eigenes Mysterium. — — — — — — — — —

Sein eigen Mysterium? — Ja! — Es gab zwischen diesen beiden Männern etwas, was sie nicht mit einander theilten, worüber sie sich nie mit einander verständigten. Natürlich war es nur die Consequenz ihrer eigenen Lehre, wenn sie sich

gleichfalls momentan von einander absonderten, um für sich zu sein. Deswegen hatte Jeder von ihnen im Hause ganz entgegengesetzt ein Zimmer, wohin der Andre nie kam, was sonst von Niemand betreten wurde. Sie hatten das unter sich ausgemacht, und hierher flüchtete auch Friedemann, wenn in seinem Sondergeist die qualvolle Frage entstand:

„Giebt es einen Gott?"

„Ist Dein Vater auch nur, trotz seines großen Herzens, ein Egoist gewesen, dessen Liebe zu Dir nur Selbstsucht, engherziger Eigennutz war?" —

„Ist er, der so Herrliches geschaffen, so namenlos gelitten für Dich, nun nichts weiter, als ein Haufen zersetzten Stoffes und vergessen, verweht im Weltall?"

Mit diesen alten, ewig wiederkehrenden Gedanken, die er an Cardin nimmer richten mochte, um nicht unheimliche Antwort zu empfangen, trat er jedesmal in das heimliche Zimmer, wo er allein athmete, dessen tiefe Stille von keinem Ton gestört ward, wo er nichts hörte, außer dem eignen Herzschlag, dem fernen Gezwitscher der Vögel, oder dem linden Rauschen der Bäume.

So oft er auch eintrat, um sich diese Frage selber zu beantworten, er konnte es nie. Ein Anderes kam dann allgewaltig über ihn, ein Anderes, das er ganz begraben wähnte, das er erröthen mußte Cardin zu entdecken: die Erinnerung!

Ein kleines Zimmer war's, dessen Fenster hinaus ging in die Weite nach Westen, wo die Abendsonne die Zinne der drei Gleichen fernab vergoldete.

Ein alter hölzerner Tisch stand da an der kahlen Wand, darüber hing seine alte Violine und sah vorwurfsvoll auf ihn nieder, auf dem Tische lag aufgeschlagen das letzte, süßeste Vermächtniß seines Vaters, die Kunst der Fuge, deren Titel und Seiten vollgeschrieben waren mit Bemerkungen und Liebeslehren an den Sohn.

Auch zwei vergilbte Notenblätter lagen da:

„Willst Du Dein Herz mir schenken?"

und

„Kein Blümlein wächst auf Erden." —

Hier sank er oft nieder in die Kniee, — das Herz zitterte in ihm und maß die Dauer seines Lebens mit schallendem Hammerschlag. Verweht war die kecke Frage nach Jenseits,

Gott und Vater, verweht von der Erinnerung. Die Vergangenheit mit all ihren Schmerzen, mit all ihrer Lust, trat zu ihm und preßte ihn an sich. —

Wohl fehlte ihm der Glaube, wohl wußte er, daß diese Stunden die „kranke Stelle," wie der Doctor sagte, in ihm war. Er wußte es, ja, — aber konnte nicht anders. Den Glauben an seinen Vater, ach! an ein Wiedersehn, er wollte ihn nicht lassen.

„Wenn's Trug, wenn's Narrheit ist, es zu glauben, so sei's! Ich muß es haben, um zu leben, und wenn mich Trug und Narrheit glücklich macht, wer will meine Selbstbestimmung zähmen?!" —

In diesen heiligen Stunden versenkte er sich ganz in gewesene Zeit, und mit der Andacht eines Mönchs hockte er über den alten Papieren, sog den Inhalt dieser Blätter ein, und ein Sehnen, ein Schmerz, unsäglich, unvertilgbar bemächtigte sich seiner. Dann öffnete er das Fenster, nahm die alte Violine in die Hand, und der scheidenden Sonne nach tönten seine tiefen, melancholischen Klagen, Tonseufzer einer ächzenden Seele, hinausgesendet als Tauben, ob sie vielleicht das Oelblatt aus der Sündfluth brächten, den Zweig des Friedens! —

Vier Jahre hatten beide Männer so gelebt, ihre Doctrinen erschöpft und wie Bienen den Gedankenhonig aus den literarischen Blumen gesammelt, die immer in neuen, mannichfaltigen Formen von den Geistesgenossen Frankreichs an sie gesendet wurden. Sie hatten sich immer mehr ineinander eingelebt, waren immer vertrauter geworden. Trotzdem waren sie in letzter Zeit immer öfter in ihre Heiligthümer geschlichen, ohne dies gegenseitig bemerken zu wollen. Auch Cardin hatte sein Heiligthum. — Was er hier trieb, welcher Art die Feier seiner einsamen Stunden war, wußte nur er. Cardin hatte nie nach Friedemanns Vergangenheit gefragt, sich nie um sein Geheimniß, oder was er in seinem Zimmer trieb, bekümmert. Ebensowenig machte er über sich Mittheilungen. Friedemann bemerkte wohl, daß Cardin ebenso wie er, jetzt öfter in seinem Museum allein war, daß er ebenso, wie Friedemann, sehr ernst gestimmt war, wenn er heraustrat, aber, sonderbar genug, war es gerade ein Tag im Jahre, wo sich des Doctors Wesen merklich veränderte. Es war der fünfundzwanzigste August. Mehrere Tage vorher war er schon einsylbig und meist für sich in seinem Zimmer oder machte einsame Spaziergänge. Den bezeichneten Tag selbst sah ihn Niemand, erst am

anderen Morgen erschien er wieder, bleich, matt, und es dauerte eine ganze Zeit, ehe er sich in den alten Ton fand.

Friedemann war keineswegs neugierig, aber, obgleich er sich vis-à-vis der Doctrin, seiner „kranken Stunden" wohl bewußt war und, oft bespöttelt von Cardin, sich der eisernen, spiegelklaren Consequenz im Denken und Handeln dieses Mannes mit Beschämung beugen mußte, und obgleich, wie's Friedemann schien, Nichts in der Welt die ruhige Weisheit Cardins trüben, die glatte Fläche seiner Seele bewegen, noch das Gemüth desselben, wenn er je eins besessen, erschüttern konnte, hätte der Schüler doch gern den Meister auf einer Schwachheit des Herzens ertappt, um die eigene zu entschuldigen, und war daher aufmerksamer als sonst, wenn der August herannahte. So sehr sich Friedemann nun auch Mühe gab, irgend eine Bewegung zu entdecken, wenn Cardin wieder nachher zum Vorschein kam, konnte er nichts an ihm entdecken, als Abspannung. Der Doctor hatte ihm einmal auf seine sorgliche Frage geantwortet:

„Ach was! Ich habe angestrengt gearbeitet, daher kommt's!"

So war das erste Viertel des fünften Jahres ihres Zusammenseins beendigt, und der räthselhafte August nahte heran. Etwa acht Tage vorher ließ Cardin den Amtmann von Arnstadt, seinen alten Baumeister, rufen und pflog eine lange Unterredung mit ihm, auch sah Friedemann, daß der Amtmann etwas wie ein Document mit sich forttrug. — Je näher der Fünfundzwanzigste kam, desto einsylbiger ward Cardin. Er schrieb viel Briefe philosophischen Inhalts nach Paris, und wenn er auch mit Friedemann zusammen im Studirzimmer war, schien doch Einer um den Andern sich wenig zu bekümmern. Friedemann kam es aber vor, als wäre sein alter Freund innerlich nicht sehr ruhig.

Es war am 24. August. Strahlend leuchteten Himmel und Flur, die ganze Natur schien sich in Wollust zu dehnen. Daher erwachte Friedemann zeitig und war erstaunt, den Doctor, zum Ausgehen angekleidet, vor seinem Bett zu sehen, wie wenn er ihn betrachtete. Cardin schrak zusammen.

„Mein Gott, was wollen Sie, Doctor?" —

„Dich zu einem Spaziergang wecken. Du schliefst aber so schön, daß es mir ordentlich Leid that. Steh auf, ich erwarte Dich vor dem Hause!"

Cardin ging, Friedemann kleidete sich an.

„Sonderbar! Was will der Alte? Er erschrak ja? —

Sollte er öfters so zu mir kommen, wenn ich schlafe? — Manchmal in der Nacht ist mir's, als wenn noch Jemand in der Stube wäre, ich kann mich nur nicht ermuntern!" —

Dieser Gedanke, der ihm, er wußte nicht warum, peinlich, ja gespenstisch vorkam, begleitete ihn vor's Haus und machte ihn ernst. Auch Cardin war's, und sie gingen Beide die Bergalleen hinunter aus dem Garten und wendeten sich rechts durch die Schlucht, um in die Ebene zu gelangen, die von der Stadt durch Cardins Grundstück getrennt wurde. Sie gingen durch die Felder und athmeten die würzige Morgenluft in vollen Zügen.

„Friedemann," begann Cardin, „ich habe Dich nie gefragt, was Du in Deinem Zimmer treibst, dazu hab' ich kein Recht und keine Lust. Ich wünsche Dir nur, daß es Deiner jetzigen Erkenntniß und Glückseligkeit nicht schade. Du hast mich gleichfalls meinen einsamen Stunden überlassen und mein Recht geehrt, ich danke Dir. Nach den Gesetzen der Natur aber wirst Du mich überleben und so hinter das Geheimniß meines Sonderlebens kommen, ohne meinen Wunsch und mein Zuthun. Was Du da sehn wirst, wenn Du es recht und nach unserer Denkweise betrachtest, wird Dir die Wahrheit unserer Philosophie und zugleich die Ursache angeben, die mich zur Erkenntniß der Wahrheit geführt hat. Dies sei Dir jetzt genug. Ich will mich aber mit Dir über ein paar Fragen verständigen, die noch unerörtert zwischen uns liegen, damit sie Dir nicht etwa Qual machen, wenn Du sie für Dich allein einmal solltest behandeln müssen.

Friedemann erbebte innerlich.

„Gott! Ewigkeit! Vater!" tauchte es in ihm auf. —

„Glaubst Du an einen Gott? — — — Nun, nun, Du schämst Dich? Du glaubst an ihn. Bist Du feige, was Du denkst, zu verhehlen?" —

„Nein! Ich glaube an ihn!"

„Siehst Du? Nun, ich glaube ihn nicht. Weißt Du, warum?"

„Nein." —

„Weil ich ihn nicht weiß. Ich kann aber nur glauben, was ich weiß." —

„Ebensogut können Sie aber auch nicht sagen, daß er nicht ist, denn das wissen Sie ebensowenig." —

„Ja, das weiß ich. Ich kann sagen, daß er nicht ist.

Seine Gegenwart kann ich nicht beweisen, aber seine Abwesenheit, folglich kann ich nicht glauben." — — — — —
— — — — — — — — — — — — — — — — — —

Friedemann erschauerte in sich. Die Ueberzeugung, im Kampfe zu unterliegen, hinderte ihn, zu widersprechen. Er hätte, um sich zu schützen, sagen müssen: Schweige, ich will ihn glauben, das ist mein individuelles Recht. — Doch das hielt er für eine Feigheit, sein Stolz trieb ihn, zu sagen:

„Wie beweisen Sie das?" —

„Höre zu, es ist für Dich von unendlicher Wichtigkeit, ist der Schlußstein aller Weisheit, und ich benutze dies Gespräch, um an diese Frage anlehnend noch einmal unsre ganze Doctrin zu wiederholen.

Alles Andre zunächst bei Seite gelassen, wollen wir Gott an sich betrachten. Auf den ersten Blick mußt Du einsehn, daß er sich nur in zwei Verhältnissen befinden kann, die einander ausschließen.

Gott ist entweder innerhalb der Welt oder außerhalb derselben.

Ist er innerhalb der Welt, so kann er nicht an einem bestimmten Punkte derselben, sondern muß überall, in jedem Dinge sein, sonst wäre er ja nur ein Theil der Welt. Kann er aber ein Theil dessen sein, was er selbst ganz erschaffen? — Er ist also überall, in jedem Dinge. Er ist folglich das All selbst. Begreifst Dn nun nicht, daß von einer Persönlichkeit Gottes nie die Rede sein kann, daß er folglich als solche schlechthin nicht ist?" —

„Auf diese Art muß ich's wohl!"

„Aber gesetzt, Gott wäre nicht in den Dingen, er stände außerhalb derselben, als Schöpfer, etwa wie der Künstler außerhalb seines Kunstwerks, so ist doch klar, daß er sonst keinen Zusammenhang mit ihr hat, als daß er ehemals die Veranlassung zu ihr war, daß er sie so, wie sie nach dem Ausdruck der Theologen mit allem Guten und Bösen, mit all ihren Consequenzen, kurz so, wie sie ist, gemacht hat. Das Kunstwerk ist aber vom Künstler nur so lange abhängig, als er daran schafft. Mit der Vollendung wird es Individuum an sich, geht ihn nichts mehr an. Für das vollendete, daseiende Kunstwerk ist der Schöpfer selbst nicht mehr existirend, ist fortan zu entbehren, denn es lebt an und für sich und nach dem Gesetz, das er hineingegossen; es ist da. Die Entbehrlichkeit Gottes für die daseiende Welt ist Thatsache, mithin haben wir uns nicht mehr um ihn zu be-

kümmern, denn die Welt ist eben da! — Laß uns nun, nachdem wir seine Entbehrlichkeit bewiesen, zum Letzten schreiten und die Unmöglichkeit seines Daseins als außerweltlicher Gott beweisen. Daß er in der Welt, im All nicht ist, haben wir bereits gesehn. Außer dem All aber ist Nichts, denn das All ist eben zugleich Alles. Folglich, da Nichts außer dem All ist, kann auch Gott nicht außer dem All sein. Mithin ist Gott, da er weder im, noch außer dem All ist, gar nicht! — — — — — — — — — — — — — — — —

Friedemann fühlte sich grenzenlos elend. Seinen Verstand nahm die Logik Cardins gefangen, aber sein Herz krümmte sich jammernd unter der Geburt des Resultats. Ein Grauen überkam ihn, ein schreckhaftes Gefühl der Oede, die Welt schien ihm ihres Schimmers, ihres ganzen Inhalts beraubt. Seine innere furchtbare Bewegung verhinderte ihn daher, zu bemerken, in welcher Aufregung Cardin selbst war, wie alle Muskeln seines Antlitzes krampfhaft zuckten und er, mit sich selbst in furchtbarem Kampfe, den innern Streit in der äußeren Discussion erstickte.

Mit Verzweiflung raffte Friedemann sich auf und sagte: „Und wie soll das Glück der Menschen sich gestalten? Wenn auch der Einzelne, der Weise, in sich und der Natur Befriedigung finden kann, sind Einer denn Alle? — Sieh' die Noth, die Armuth, den Geiz, alle Laster und Schmerzen der Menschen: sollen sie denn ewig währen? Im Himmel kein Gott, das Jenseits ein Traum, auf Erden nur Jammer! Ich kann das nicht fassen und verstehn!" —

„O ich will Dir sagen, warum es so ist! Weil die Menschheit noch nicht den alten Deus überwunden hat, weil das Herz ihr noch Umstände macht. Laß Jeden erst in sich ehrlich die Selbstsucht erkannt und verstanden haben, dann ist die Menschheit glücklich. Aus Selbstsucht werden die Menschen sich vereinen und es redlich bekennen. Aus Selbstsucht werden sie lieben, arbeiten, hassen und müßig gehn, kurz Alles thun und lassen, und so aus Selbstsucht zur wahren Freiheit kommen. Das aber wird geschehn. In der Luft dieses Jahrhunderts liegt die Wiedergeburt der Menschheit!" —

„O, ich verstehe. Ihr meint, weil außer der Welt nichts ist, werden wir auf sie selber um so ernster angewiesen? — Gut, gut! Laßt aber diese Lehre unter die Massen dringen, unter die rohen, darbenden, in Lumpen gehüllten Massen — was dann?" —

„Dann werden sie die Tyrannen verjagen und den Mammon! Es giebt nichts, was über mich geht, die Monarchie ist eine Priestererfindnng.“ —

„Doch das Geld, der Besitz?“ —

„Ist eine Usurpation! — Lies Locke, lies Morelly, lies alle die Weisen, den Stolz ihrer Zeit!“ —

„Und was folgt daraus, mein Gott?“ —

„Daß die Welt einst republikanisch wird und die Güter der Erde Allen ganz gleichmäßig zu eigen gegeben werden. Dann aber ist die Menschheit glücklich!“ —

„Ich erstarre!“ —

„Warte noch ein Menschenalter, mein Sohn, und Du wirst Wunderdinge sehn. Die morschen Gesellschaften, die alten Staaten brechen schon allgemach zusammen, aber die echte Weisheit schreitet vorwärts, das ist mein Trost! — Laß uns zurückkehren.“

Sie wendeten um und schritten lautlos ihrem Asyl zu. Betäubt, überwältigt vom Gedankenatlas, der ihm auf Kopf und Herzen lastete, setzte sich Friedemann an die Mahlzeit. Er konnte nicht essen. Auch Cardin genoß wenig. Ein Glas Wein tranken sie „Auf's Wohl der Selbstsucht!“ — — — —

Cardin zog sich in sein Cabinet zurück, auch Friedemann flüchtete in sein Heiligthum.

Er konnte heute nicht lesen in der Kunst der Fuge. Vergebens sah die alte Vertraute seines Grames, das Barbiton, von der Wand auf ihn hernieder, vergebens pochte Erinnerung leise an sein verschlossenes Herz. Er saß am offenen Fenster und starrte in die Landschaft, dachte an das, was er vernommen, und versuchte, die Eindrücke zu ordnen. — Ach, es war doch so öde, so leer ihm im Gemüth, was half es, daß sein Kopf brannte in flackernden Gedanken! —

Er saß lange so. — Die Sonne ging unter, der Mond kam herauf, er saß noch immer so. — Es mußte schon spät sein, als er auffuhr, ihm war, als habe Jemand die Thür geöffnet. — Es war finster. Er ging aus dem Cabinet, stieg die Treppe hinab in sein Schlafzimmer. Die Uhr zeigte auf Zehn. Er entkleidete sich, verlöschte das Licht und ging zu Bett. — — — — — — — — — — — — — — —

Das Haus Cardins, wie wir wissen, lag einsam auf der Höhe des Berges.

Die beiden Knechte mit ihren Familien wohnten jenseits und diesseits am Eingang des Grundstücks, am Fuße des

Berges. Niemand bewohnte sonst die Villa, als Cardin, Friedemann und Trude.

Der Raum war für die drei Menschen viel zu groß.

Wenn man durch die Thüre, welche, von Arnstadt aus gerechnet, an der westlichen Seite des Hauses lag, eintrat, stand man in der Sphinx-Halle, die wir schon kennen. Die mittlere Thür, mit der Aufschrift Daimon, führte in das gemeinsame Studir- und Wohnzimmer, welche links und rechts nach den Flügeln des Gebäudes führte.

Die linke Thür ging in Cardins Privatgemächer. Das erste enthielt seine Sammlungen, im zweiten schlief er. Aus dem ersten Zimmer führte aber eine Treppe hinauf nach dem oberen Theil des Gebäudes, einer thurmartigen Fortsetzung der Sphinx-Halle. Dieser Theil des Gebäudes hatte zwei Zimmer, ein größeres und ein kleineres. Das erste war Cardins, das andere Friedemanns Schlupfwinkel. Aus Friedemanns Cabinet ging wie schon gesagt, eben eine solche Treppe hinab nach dem rechten Flügel, wo sein Schlafzimmer lag. Im Raum daneben, dessen Ausgang durch einen engen Corridor nach der Vorhalle führte, lag die fast zimmerartig eingerichtete Küche. Hier schlief und wohnte Trude. — —

Friedemann zwang sich umsonst, einzuschlafen. Ein Gefühl persönlicher Bangigkeit und Furcht, wie er es nie gekannt, bemächtigte sich seiner.

Die tiefe Stille, die ihm sonst doch so wohl gethan, peinigte ihn, und die wilden, verworrenen Gedanken des Tages kreuzten sich im Fluge, ohne ihn zu verlassen. Je länger er lag, je aufgeregter wurde er, je lebhafter wuchs das Gefühl der Furcht oder Vorahnung.

Ueber seinem Bett hing der Cavalierdegen, den er zu tragen pflegte, wenn er ausging. Er nahm ihn leise herab, untersuchte Spitze und Schneide, und ihn neben sich legend fühlte er sich etwas ruhiger. —

Plötzlich hörte er oben ein Schluchzen und Wimmern, ein Rumoren seltsamer Art. Wie ein Blitz durchzuckte es ihn, daß um 12 Uhr der fünfundzwanzigste August beginne, der geheimnißvolle Tag Cardins. Fast hatte er es im Gedankenwust des Tages vergessen. — Was ging da oben vor? — War Jemand bei dem Alten? — Konnte Cardin nichts gethehen? —

Schon wollte er, den Degen in der Hand, aus dem Bette springen und durch's Studirzimmer nach des Doctors Treppe

eilen, um nachzusehen, als er über sich die Thüre seines Zimmers — seines Mysteriums — sich öffnen hörte. War's Geisterspuk, war's Traum? Wie konnte man hineingelangen, ohne durch sein Schlafzimmer zu gehen, ohne seine Treppe zu passiren?

Dieser Gedanke füllte ihn mit Wuth!

Auf einmal fiel ein Lichtstrahl durch die Oeffnung der Treppe, und das Schluchzen, obwohl leiser, kam näher, und eine Gestalt, die das Licht trug, begann die Treppe zu ihm herabzusteigen. —

Friedemann, dessen Adern zu springen drohten, beschloß sich schlafend zu stellen, und nur, sobald er feindliche Absichten merke, aufzuspringen und zuzustoßen. Die blanke Waffe an sich gepreßt, lag er still und schielte durch die geschlossenen Wimpern. —

Der nächtliche Besuch hatte die letzten Stufen der Treppe erreicht und wendete sich zu dem Schlafenden. —

Es war Cardin. — Ja, Cardin leibhaftig, aber so, wie Friedemann ihn nie gesehen! —

Todtenblaß, in ein langes Kleid, wie ein Trauergewand gehüllt, mit erhobener Leuchte, die sein Gesicht gespenstisch mit krassen Lichtern und tiefen Schatten überzog, stand er da vor ihm. Schluchzen hob krampfhaft seine Brust, Thränen rollten über sein Antlitz.

„O verzeihe, verzeih mir, Friedemann! Ach, ich liebe Dich ja so sehr und wollte Dich machen, wie ich bin, um Dich gegen das Leben zu stählen! Ich habe nur noch Deinetwegen Liebe zum Leben! — Verzeih mir!"

Und eben wollte er sich ihm nähern, ihn mit einer grenzenlosen Wehmuth und Innigkeit noch einmal ansehen, als es ihn jäh mit krassem Entsetzen durchschauerte.

„'S ist zwölf, 's ist zwölf! sie ruft mich! — Ach!!" und mit einem kurzen Schrei floh er aus dem Zimmer, die Treppe hinauf!

Die Thür von Friedemanns Zimmer droben flog zu, — ein ferner entsetzlicher Schrei, — ein dumpfer Fall! —

Hier galt kein Zaudern mehr. Mitleid und Entsetzen rissen Friedemann vom Lager auf. Den Degen in der Hand schlug er Feuer, hüllte sich in den Rock und, ahnend, daß sich da droben etwas Furchtbares begeben, ein tiefes Räthsel lösen müsse, eilte er die Treppe empor und betrat zögernd sein Zimmer. Ein flüchtiger Blick belehrte ihn, daß es leer, da

nichts von seinen Heiligthümern entwendet oder von der Stelle gerückt sei. — Tiefes Schweigen rings um ihn. Er trat an die Wand, die an das Zimmer Cardins stieß, und ein plötzlicher Zugwind, der die Flamme seines Lichts in Gefahr brachte, zwang ihn, die Hand vor dasselbe zu halten, so daß die Wand im Schatten lag.

Da bemerkte er einen Lichtschimmer, der durch eine Fuge fiel.

Er trat näher. Es war eine Tapetenthür, die nicht ganz fest zugezogen war.

Drinnen regte sich gar nichts. —

Er faßte sich ein Herz, drückte die Thür leise auf und trat ein. —

Ein furchtbarer Anblick bot sich ihm dar. —

Das Zimmer war schwarz tapeziert. Ein Kronleuchter mit 7 Kerzen brannte an der Decke. Auf einem Tisch, der altarähnlich schwarz verhangen, flammten zwei Wachskerzen. Zwischen ihnen in einem schwarzen Kasten, wie ein Bild aufgestellt, stand der bleiche Kopf eines schönen Weibes, das gewaltsam gestorben war. Der Schädel schien über dem rechten Schlafe eingeschlagen und blutig.

Das Ganze war nur ein Wachsmodell nach der Natur aber mit scheußlicher Virtuosität nachgeahmt.

An diesem Tische, mit dem Kopf auf ein Buch, wie zum Gebete niedergefallen, lag Cardin. Der Stuhl, auf dem er vorher vermuthlich gesessen, war umgeschlagen. —

Cardin regte sich nicht. —

Mit fast bewußtlosem Instinkt legte Friedemann die Hand auf des Alten Achsel, um ihn wegzuziehen.

Cardin schwankte und rollte zu Friedemanns Füßen. —

Er war todt! —

Sein Gesicht war blauroth, — ein Gehirnschlag hatte ihn getroffen.

Ein satanisch verzerrter Zug voll namenlosen Hohns lag auf dem Antlitz des verstorbenen Daimon. —

Das Buch, auf dem sein Haupt gelegen, als er starb, war die Bibel —!

In ihr war eine Stelle vielfach unterstrichen.

„Alle Sünden sind den Menschen vergeben, aber die Sünden wider den heiligen Geist sind den Menschen nicht vergeben!“ — —

Das Entsetzen gebot Friedemann, zu fliehen. Das Gefühl

der Dankbarkeit und des Mitleids für den Mann, der ihm Alles gewesen, zwang ihn, zu bleiben. —

Langsam erst gewöhnte er sein Auge, das Schreckliche zu ertragen. —

Er setzte Cardins Leiche in den Stuhl und bedeckte ihr Gesicht mit den Falten des Gewandes: er konnte es nicht ansehen. Noch furchtbarer aber dünkte ihn gerade in seiner Schönheit das wächserne Frauenbild mit seiner blutigen Stirn.

Er ermannte sich und wandte es um nach der Wand.

Neben der Bibel lag ein versiegelter Brief mit der Aufschrift: „Mein Testament, an Friedemann, meinen lieben Sohn." Darunter: „Verflucht seist Du, so Du nicht thust, was ich hier drinnen will. Vor Allem laß mich und um mich Alles, wie Du's findest, nur dies Testament ist Dein!"

Friedemann steckte es hastig zu sich, und treu seiner Pflicht, obwohl mit schauderndem Widerwillen, brachte er den Todten in die vorige Lage, wendete das Meduſenhaupt wieder auf ihn zu, ergriff schnell das Licht, und wie von Furien getrieben eilte er aus dem Zimmer, dessen Tapetenthür er schloß. –

Alles Liebe, was sein kleines Eden barg, nahm er hastig mit sich, und als könne Cardin wieder erwachen und ihm nachkommen, schob er den Tisch vor die geheime Pforte, schloß sein Zimmer zweimal ab und gelangte, Angstschweiß auf der Stirne, hinab in seine Stube. —

Hier kam er zur ersten Reflexion. —

„Cardin, der Egoist, hatte ihn — von Herzen geliebt!"

„Cardin, der Egoist, war über der — Bibel — gestorben!" —

„Cardin, der Egoist, hatte ein Weib geliebt im Gemüth, und liebte sie bis zum letzten Schlage, obwohl sie todt war!" —

Friedemann erbrach zitternd das Testament. —

„Mein lieber Sohn!

Letzter, einziger Mensch, den ich liebend besessen, in dessen Umgange ich glücklich war! Höre mich an und thue, was ich Dich bitte!

Von meiner Vergangenheit theile ich Dir nicht mehr mit, als Dir zur Erklärung Dessen noththut, was Du gesehen. —

Ich war, wie Du schon weißt, lange Jahre Arzt in Paris und reich, daher meine philosophischen Bekanntschaften.

Ich hatte ein Weib. — Sie betrog mich. — Ich behandelte sie in Folge dessen hart, denn ich war in der Jugend geplagt

von unseligem Jähzorn. Ich reiste mit ihr in die Provinz, wo ich ein Gut hatte. — Ihr Liebhaber kam ihr nach, und als ich von einem Ausflug nach der nächsten Stadt früher wiederkam, als sie meinte, fand ich — Beide. — Er entfloh! — Ich erschlug sie, am 25. August um Mitternacht! —

Ich machte mein Vermögen in Paris flüssig und ging nach Deutschland. — —

Laß mich schweigen von Dem, was ich that, um den Mord geheim zu halten, schweigen von Dem, was in mir vorging!

Ich hatte eine Todtenmaske von Gyps von ihr genommen; in Deutschland fertigte ich das farbige Wachsbild, und stellte es mir ewig gegenüber.

Das hatte ich mir für's Leben auferlegt!

Ich habe sie geliebt und außer ihr nur Dich! —

Denke von mir, was Du willst, denke, meine Doctrin sei Lüge, — denke, mein ganzes Leben war ein Trugschloß, Du kannst es, denn Du bist schuldlos. Ich kann an Gott und Ewigkeit nicht glauben, denn wäre Beides wahr, so" — —

— — — — — — — — — — — — — — — — — —

„Eine Copie dieses ganzen Schriftsstücks liegt in des Amtmanns Hand.

Alles, wie Du es findest, wie es im Hause steht und geht, bleibt so; Du rührst nichts an. Die Arnstädter haben sich so lange über mich geärgert, sie sollen doch endlich Recht behalten. Ja, ich bin der Daimon! —

Der Schlüssel, den Du angeheftet findest, öffnet den Schreibtisch meines Schlafzimmers. Dort liegt mein augenblicklich noch baares Vermögen: es sind tausend Dukaten und zehntausend Thaler in Papieren, deren Liste beigefügt ist. Nimm sie, sei Egoist und verwende sie nur für Dich.

Das Haus und der Berg gehören Niklasens Tochter, der Gertrud.

Verlaß sofort Arnstadt und, wenn Du's kannst — vergiß mich! —

Wäre ich fromm, würde ich Dich segnen!

Cardin." —

Friedemann saß lange stumm und brütete über dem Wechsel der Dinge, über das geheimnißvolle Hazard des Lebens. — Die Nacht rückte vor. Es war Zwei als Friedemanns Augen zufällig auf die Uhr fielen. Er raffte sich auf und kleidete sich vollständig an. Aus Cardins Schlafzimmer nahm er das Geld, steckte es in eine Ledertasche, die er vorfand

und unter die breiten Patten seiner Weste verbarg und eilte in sein Zimmer zurück. Die Kunst der Fuge, seine Brieftasche, die beiden theuren Notenblätter barg er sorgfältig in den Taschen seines Rocks, nahm die alte treue Violine unter den Arm und verließ das Haus. —

Hinab den Berg, über die Mauer des Grundstücks kletternd, erreichte er die Fahrstraße nach Erfurt. Noch einmal wandte er sich mit klopfendem Herzen um.

Da lag das stille Arnstadt in arglosem Schlummer.

Oben aber auf dem Berge glänzte vom Thurm das gespenstische Licht aus dem heimlichen Zimmer des Daimon. Dort lag der Mörder vor seines Opfers Bild, der todte Egoist vor der Bibel, unbegraben und allein. —

Wie ein schwarzer zusammengekauerter Riese mit einem glühenden Auge an der Stirn sah der Berg geisterhaft auf den Wandrer her.

Nachtfrost schüttelte die Glieder des Hinwegeilenden.

Siebenundzwanzigstes Capitel.

Kehraus?

Und wieder dehnte sich vor ihm aus die weite, unendliche Welt. Es war ihm, als sei er dem Leben zurückgegeben und der Freiheit. Er begrüßte die menschliche Gesellschaft nach fast sechs Jahren als ein neuer Mensch.

Den seltsamen Ausgang, den seine letzte Lebensphase gehabt, die fast thatsächliche Widerlegung, welche Cardins Negation Gottes und der Ewigkeit in der Art seines Todes gefunden, hatte auf das Gemüth Friedemanns einen tiefen, schauerlichen Eindruck gemacht. Trotzdem aber, und obgleich er sich sagen mußte, daß Cardins Doctrinen die Grundsätze eines Mörders waren, fand er doch in seinem Herzen zu viel Gründe, das Verbrechen, obwohl nicht zu rechtfertigen, doch mit dem verzeihenden Auge der Dankbarkeit anzusehen. Ferner war ihm die Lehre der Selbstsucht in den letztverflossenen Jahren so zur anderen Natur geworden, paßte so zu seinem ganzen In-

dividuum, schien seinem Verstande so klar und logisch, daß er sie, da er dieselbe an sich für wahr hielt, deswegen nicht aufgeben konnte, weil sie von einem Verbrecher kam.

Das Ende des französischen Arztes hatte für sein Herz wie seinen Geist das Resultat, daß er in seinem Glauben an Gott und Jenseits nicht erschüttert wurde, aber dem Einen wie dem Andern die Selbstsucht inne wohnend und die Nothwendigkeit als über Gott und Ewigkeit thronend und sie bedingend voraussetzte. Er unterdrückte die Regungen seines Herzens, die Erinnerung an seinen Vater, an Carvin u. s. w. nicht, aber diese Gefühle bezogen sich eben auf seinen inneren Menschen und die Vergangenheit allein Seine Zukunft, die Außenwelt und sein Verhalten zu ihr, ward um so strenger nach den Dogmen seiner Selbstsucht gemessen. Sie war das allein Bewußte in ihm, und der Genuß der Gegenwart sein Motto. Er kümmerte sich weder um die nächsten Stunden, noch gelüstete es ihn, zu sterben. Dieser Entschluß entwickelte sich nach und nach immer mehr in ihm, und je weiter er sich von Arnstadt entfernte, je heller der junge Tag herauf stieg, desto schneller sanken die furchtbaren Erlebnisse der letzten Stunden unter in seiner Seele, und er beruhigte sich bei der Ueberzeugung, daß der gigantische Heroismus, mit welchem Cardin sich dem ewigen Anblick des geliebten Weibes Jahre lang ausgesetzt, Gottes Allerbarmen gewiß erstritten habe. Als die Sonne bei Ichtershausen ihm strahlend aufging, hatte er, gen Arnstadt gewendet, für die verlorene Seele seines Wohlthäters ein leises Gebet gethan. — — — — — — —

— — — — — — — — — — — — — — — — — —

Zu Ichtershausen im Gasthofe nahm er das Frühstück ein, und der Wirth besorgte ihm einen Wagen nach Erfurt. Von Erfurt fuhr er nach Weimar. — Hier, wo seine Jugend ihn grüßte, wo so manche Stelle ihm traulich zuwinkte und Bilder aus dem tiefen Nebel der Jahre auftauchten, ging er das erste Mal mit sich zu Rathe, wohin er sich denn eigentlich wenden solle. — Seine bisherige Reise hatte einer Flucht geglichen, einer Flucht aus Verhältnissen, die für ihn nur Unheimliches haben konnten. Jetzt, an Thüringens Grenzen, mußte er für sein künftiges Wollen, sein Ziel einen Plan fassen.

Von Jugend auf war für Friedemann gesorgt worden. Geraume Zeit hatte er im Hause des Vaters gelebt, ohne von den Bedürfnissen des Lebens einen eingehenden Begriff zu haben. In Merseburg war es der Seckel des Vaters gewesen,

der seine Ansprüche bestritt, und wo letztere jenen überstiegen, half die communistische Gütergemeinschaft seiner Commilitonen.

Später in Leipzig wieder der eigenen Sorge enthoben, war er in Dresden das erste Mal zu äußerer Selbstständigkeit, zu einer Art Hauswesen gelangt. Genügsam im Genusse und ganz seinem ehrgeizigen Streben hingegeben, überließ er der alten Hanne das Regiment über sein Gehalt, und da dasselbe für jene Zeit höchst anständig war, blieb genug übrig, um sich, ohne Schulden zu machen, in allen ihm zugänglichen Kreisen standesgemäß zu bewegen. Während und nach der Krankheit wiederum der Sorge des Vaters anheimgegeben, hatten in Halle gleichfalls seine Bedürfnisse nie seine Einkünfte überstiegen und erst später geriethen seine pecuniären Angelegenheiten mit seinem Geiste zugleich in Verfall, und in der Art eines Bänkelsängers hatte er sich mit dem Barbiton nach Leipzig, von dort nach Arnstadt durchgeschlagen. Oft war er in Gefahr gekommen, unterwegs zu Grunde zu gehen, aber dem Sprüchwort gemäß, daß Kinder und Betrunkene nie Unglück haben, leitete ihn immer eine Art unsichtbarer Fürsorge, ein glücklicher Zufall oder Instinct, und führte ihn endlich in Cardins Haus. — Hier war er an die Bequemlichkeit, an die Faulheit, an das Raffinement des sinnlichen Genusses gewöhnt worden, hatte des Meisters Lehre gleich praktisch gemacht, und nun, wieder hinausgeworfen auf den hohen Markt des Lebens, ohne Führer, als die errungene Weisheit und seinen Sonderwillen, fand er sich im Besitz eines Capitals, einer Summe blitzenden Goldes, die für seine damaligen Verhältnisse allerdings ein ungeheurer Schatz war, ihm aber bei seiner Unerfahrenheit und Ungeschicklichkeit, mit Geld umzugehen, noch zehnmal größer, ja als eine nie versiegbare Quelle der Existenz, des Genusses, erschien. Er glich auf's Haar dem unreifen Mutterkinde, das mit straffem Beutel freiheitstrunken in die Weite zieht und für „sein gutes Geld" die ganze Welt einzuhandeln meint. —

In Weimar also machte er den ersten Plan zur Fortsetzung seiner Reise. Wohin wollte er? — Nach Naumburg zu Altnikol und der Mutter? — Nein! Was sollte er dort? — Bei ihnen leben? Seine Unabhängigkeit verlieren? Sich scheel ansehen lassen? Und mußte er dort nicht etwas thun? — In dieser Umgebung, die an ihm, wie er sich sagen mußte, jetzt keine Freude mehr haben konnte, wäre ihm nur das Herz schwer geworden, und er hatte gewiß wenig Lust, sich neuen

Gefühlscujonaden auszusetzen, oder seine Unabhängigkeit zu verlieren, die er durch Cardins Geld so gesichert sah. — Nach Dresden? Hm, warum nicht? Ei, er konnte ja auftreten! Wie, wenn er die stolze Antonie träfe und ihr zeigen könne, wie gleichgültig ihm die Frauenzimmer seien? — Das kitzelte ihn! — Und von da nach Berlin! Dort wollte er als unabhängiger Künstler einmal seine alte Kraft und Virtuosität zeigen, beweisen, daß *nun* erst, seiner *gewonnenen Weisheit* zufolge, sein *wahrer* Künstlerstern aufgegangen sei!

Hätte er die falsche Astrua beschämt, welcher Triumph! —

Doch wozu so weit hinausdenken? Hatte er nicht Zeit? Was konnte er denn Wichtigeres versäumen, als den Genuß der Minute?

Vor allen Dingen also wollte er reisen und genießen. „Das Zukünftige findet sich," dachte er.

Er nahm ein neues Fuhrwerk und verließ Weimar. Aus der stillen Abgeschlossenheit des Thüringer Waldes kam er langsam in die breite Strömung der Zeit und ihrer Verhältnisse, betrat die Bühne des großen historischen Drama's, wo der Einzelne Nichts, das Geld aber eine Seifenblase ist, geschaffen, um zu verschwinden im Nichts! —

Das große historische Zeittheater! —

O, noch hatte das neue Drama nicht begonnen, das die Welt erschüttern sollte, noch war der Vorhang geschlossen, vor dem die ahnungsvolle Menschheit lauschend saß. Man hörte nur von ferne hinter der Gardine die Acteurs flüstern, die diplomatischen Regisseure umherschleichen und hin und wieder einen ungeschickten Statisten mit dem Schwerte rasseln. Das geheime Vorspiel, nur den Eingeweihten erkennbar, war begonnen, die dramatische Voraussetzung entwickelte sich erst, bis plötzlich jäh die Sturmglocke des Krieges ertönte, der trügerische, gemalte Lappen, der die Leidenschaften verbarg, emporrauschte und:

Blutiges Kampfspiel füllte die dröhnenden Schranken.

— — — — — — — — — — — — — — — — — —

Blutiges Kampfspiel! — Zarte Frauenhände woben voll geschäftigen Hasses ringsum ein gewaltiges Netz, in welchem sie den preußischen Aar zu fangen meinten. Vier Weiber, die sonst wohl nie im Leben ein Plan vereint hätte, erhoben sich gegen Friedrich, um ihm die blitzende Krone vom Haupte zu reißen, seine Gewalt wie seinen Besitz auf den kleinsten Raum einzuschränken und den Markgrafen von Brandenburg un-

schädlich zu machen. Diese vier Frauen waren Elisabeth von Rußland, Maria Theresia von Oesterreich, Josepha von Sachsen und die Marquise de Pompadour. Sie alle hatte Friedrich erzürnt, hatte nicht nur ihre Herrschereitelkeit, sondern auch ihren Frauenstolz mit manch witzigem Schlagwort verletzt, und Maria Theresia setzte selbst ihren monarchischen und sittlichen Stolz bei Seite und nannte die kleine Poison „chère cousine", um Frankreichs Heere gegen ihren Erzfeind, den Ketzer, den Räuber Schlesiens zu bewaffnen. Ihr einte sich die russische Czaarin, die, eifersüchtig auf Preußens Wachsthum, mit tiefstem Zorn ihr allzuliebebedürftiges, veränderliches Herz von Friedrich bewitzelt sah. Keiner schürte aber den Funken der Rache mehr, als Josepha von Sachsen mit ihrem nunmehrigen Schildknappen Brühl. Und nicht genug, daß Siepmann den Zwischenträger gespielt hatte, es war auch noch ein förmliches geheimes Comité in dem Grafen von Loos, Kanzler von Stammer, Herrn von Globig und der Gräfin Sternberg constituirt worden, um in Wien namentlich die Flamme des Krieges anzufachen. Oesterreich rüstete, Frankreich und Rußland rüsteten, und Sachsen — wie Josepha meinte — rüstete auch. Hatte ihr nicht Brühl auf dem Papier 30,000 Mann gezeigt und die Summen, die Vorräthe, welche ihm zu Gebote standen? — Lüge war's! Um so furchtbarere Lüge, als sie das Königspaar in seinem kriegerischen Vorhaben sicher machte, es in übermüthige Ruhe wiegte. — Durch die maßloseste Verschwendung Brühls und des Hofes, vor Allem durch die grenzenloseste Unordnung in der Verwaltung, die in den schuftigsten, geldgierigsten Händen lag, waren die Finanzen Sachsens seit lange im Grund zerrüttet, das Heer gänzlich vernachlässigt und das Land, statt mit baarem Gelde, mit Steuerscheinen überschwemmt, die der Noth, von welcher der Hof allerdings nichts ahnte, abhelfen sollten.

Brühl, der die äußere Politik nun einmal in die Hände der Königin gegeben hatte, behielt das innere Regiment für sich, und hatte dazu um so mehr Ursache, als er den Einblick fremder Augen hier am meisten fürchten mußte. Niemand durchschaute bei Hofe die Verhältnisse, außer dem Churprinzen Christian und dessen Brüdern Xaver und Karl. Doch sie waren durch Brühls Maaßnahmen so im Schach gehalten, so bedeutungslos, daß ihre Stimmen, wie selten auch erhoben, nutzlos verhallten.

Josepha und August brauchten, um Krieg zu führen, viel Geld und Soldaten, und — das Papier ist geduldig. Brühl

machte ihnen vorläufig eine brillante Berechnung über die vorhandenen Geldmittel, in der Hoffnung, bis zum Ausbruch des Krieges alles Versprochene beschafft zu haben. Rüstete man denn in Wien nicht auch noch immer? So viel Zeit wie Andere hatte Sachsen doch auch? — Wohl sah der Herr „Ministerregent" den Bankerott der Steuerkasse vorher, aber wenn erst der Krieg da war, ließ sich das leichter entschuldigen, wenn man nur jetzt Soldaten und baar Geld in der Hand hatte! —

Leider ahnte Niemand im Entferntesten, daß Friedrich Alles wußte, was vorging, daß er bereits im Japanischen Häuschen bei Sanssouci den Kriegsplan entwarf und nichts versäumte, sein ohnedies schlagfertiges Heer noch furchtbarer zu machen.

Die Tage des fröhlichen Berlin waren verrauscht. Vorbei das glänzende und holde Jugendspiel der Grazien und Musen. Der königliche Apoll war ernster geworden und, nach den rings sich erhebenden Wettern schauend, legte er leise die Leier weg, um sich in den Schmuck des Mars zu kleiden.

Der große König hatte in den letzten zehn Jahren manche bittre Täuschung erfahren, die seinen Charakter, seine Denkweise noch abgeschlossener gemacht hatten. Der heitere Lebensgenuß in der Umgebung seiner Lieblinge, der, eine Fortsetzung des Rheinsberger Jugendtraums, oft die Herrschersorgen von seiner Stirn gescheucht hatte, war ihm mannichfach vergällt. Wohl mochte es seine große Seele verschmerzen, daß ihm die Barbarina treulos geworden war, daß in seiner eigenen Familie so mancher tiefe Mißklang widertönte, so manche Kluft sich erweiterte. Mochte er sich auch endlich in das gemeinsame Schicksal aller großen Männer, mitten unter Menschen stets allein zu sein, gefunden haben, das konnte er nie verwinden, sich in Voltaire getäuscht zu sehen, konnte nie vergessen, daß ein Mann, der ihm als geistiger Träger der Zeit galt, von dem man Adel und wenigstens theilweise Ueberwindung seiner Schwächen hätte erwarten sollen, daß dieser Mann ebenso gemein wie schmutzig, ebenso Charlatan wie Neidhart sein konnte, und mit der Schärfe eines Sokrates die Eitelkeit, Bosheit, Undankbarkeit und Frechheit eines Affen, wie die cynische Jämmerlichkeit eines Satyrs verband und sich in sinnlicher Sclaverei seiner Köchin unterworfen hatte. Friedrich II. hielt Voltaire's Geist unendlich hoch, aber die Kränkungen, welche die unverschämte Arroganz des Franzosen ihm

bereitete, die öffentlichen Scandale, die derselbe mit dem Juden Hirsch, in der Diatride de Doctor Acacia gegen Maupertius sowie gegen die Prinzessin Amalie veranlaßt hatte, weckten nicht nur die Verachtung des Monarchen gegen die Menschen mehr und mehr, sondern ließen ihn schmerzlich den lieben Jordan vermissen, den einzigen Menschen, mit dem er den innersten Herzschlag getheilt. Die Blume der Liebe war ihm nie freudig erblüht, um so mehr hatte er sich am Duft der Freundschaft gelabt, und als auch dieser welkte, zog sich der Einzige in die steinerne Feste seines königlichen Ichs zurück, in den Panzer seiner individualistischen Weisheit. Er fühlte, daß das Leben für ihn keine Reize mehr hatte, daß er nur da war, um zu herrschen, da war um des Volkes und der Zukunft Derer willen, die nach ihm kommen sollten. Sein Wesen nahm immer mehr die Einsamkeit und eiserne Hoheit antiker Heldengestalten an, und kein Fürst war jemals mehr, als er, sich bewußt, daß er nichts sei, als der Factor der Geschichte, ein Werkzeug zur nothwendigen Entwickelung der Menschheit. Dies sein zu müssen, zu wollen und zu können, war die Aufgabe seines Lebens. — Es giebt eine innere, unblutige Tragik, die still in der Glorie des Erhabenen durch die Zeiten schreitet. — Friedrich II. war einer ihrer Repräsentanten.

Alle Fäden der Conspiration, welche die Cabinete von Wien, Paris, Petersburg und Dresden vereinte, lagen in Friedrichs Hand, der Plan des Krieges war fertig, er mußte reinen Tisch mit seinen Feinden machen. Alles stand wider ihn auf, und Englands laue Freundschaft schien nur ein schwacher Anker in dem Orkan, der schon mit seinen ersten Wetterzeichen sich erhob.

Nur die Flöte war's, der er sein Innerstes enthüllte, die Musik, in der ihm die Sonne des eigenen Gemüths selbstleuchtend und erwärmend aufging. Graun und Emanuel Bach, Kirnberger, Kittel, Benda und Quanz waren die Genossen seiner lyrischen Stunden, und auch diese wurden um so seltener, je mehr das Kriegsgewölk emporzog ja sie dienten dann gerade oft als Maske, um sein eigentliches Vorhaben zu verbergen. Unter die mannichfachen Veränderungen im Kunstleben des Hofes und der Residenz gehörte auch das Verlöschen von Astrua's Stern. Dies allbewunderte, schöne, angebetete Weib, das sich 1747 wie ein strahlend Meteor erhoben, sie, die so ganz Künstlerin, so vollständig in der Musik aufgegangen war, daß

ihr der größte Tondichter auch der liebenswertheste Mann war, sie, die zwei Brüder zum Wettkampf der Doppeleifersucht in Kunst und Liebe spornte, um Beide hoffnungslos zurückzulassen, verlor plötzlich ihren ganzen künstlerischen Besitz: ihre Stimme. Aus den Höhen des Olymps geschleudert, fand sie sich auf der prosaischen Erde wieder und war nichts mehr, als jede Andere, ein verlassenes schönes Weib, dem Liebe noththat! —

Ihr Unglück bewegte die ganze Residenz, und Niemand war, der sich nicht der schönen Stunden erinnerte, wo sie ihn entzückt hatte. Friedrich, dem Graun in verzeihlichem Selbstbetrug Hoffnung gemacht haben mochte, sie geheilt zu sehen, schickte sie unweit Pankow auf's Land, um eine Milchkur zu gebrauchen. Vergebens! — Mit einer Pension von 1000 Rthlr. verließ die einst Vergötterte den preußischen Staat und trug ihre Thränen nach dem heimischen Italien. Zwei Jahre später starb sie, als die Berliner längst — eine neue Sängerin hatten, die — „doch unvergleichlich!" — sang. —

Krieg mußte sein, denn zu viel des Hasses war einmal vorhanden, das fühlte Friedrich. Seine Sorge war also, den Kampfplatz auf anderen, als preußischen Boden zu verlegen.

Gleichwohl ward von Preußen nichts versäumt, was zu gütlicher Ausgleichung beitragen konnte. Man erkundigte sich bei'm Cabinet zu Wien, was denn die Rüstungen zu bedeuten hätten. — Die Antwort war der Art, daß man kaum über die Absicht Oesterreichs unklar bleiben konnte.

Friedrich bot hierauf Sachsen eine Neutralitätserklärung an. Man machte darauf in Dresden leere Ausweichungen. Man wohte um jeden Preis Krieg! Gut denn, Friedrich war gefällig, er ging seinen Widersachern entgegen, aber nur etwas zu früh für sie, das war das Unangenehme! —

„Die Preußen sind wieder da!" tönte es angstvoll durch Sachsen. Die geträumten Soldaten und Gelder Brühls standen auf dem Papier. Der Zustand der Steuerkasse, deren Coupons Niemand mehr nehmen wollte, mußte nun an den Tag kommen, Brühl sah seinen Fall voraus.

Ein neuer Coup mußte helfen.

In der Stunde der höchsten Gefahr that ein Schlachtopfer Noth, ein Sündenbock, der den Fluch der Finanzdesorganisation auf sich nahm.

Kriegsrath Karbe, einer der ausgesuchtesten Schurken, der langjährige Steuerexekutor seines Herrn, welche, fett und frech

geworden im Betrügen, als Mitwisser aller Intriguem dem Minister gefährlich zu werden begann, ward plötzlich an Brühls Geburtstag nach heftigem Zank festgenommen, des riesenhaftesten Unterschleifs der Staatsgelder angeklagt, von Brühls Creaturen, dem Ober-Amtmann und Hofrath Essenius unter Sauls Assistenz verhört, durch die Tortur zum Geständniß gebracht, zum Strange verurtheilt und aus besonderer Gnade Zeitlebens auf's Zuchthaus nach Leipzig gebracht.

Der verdammte Karbe, der hatte Alles gethan! Doch die Zeit war zu kurz, um zu klagen, Brühl war ja nicht Schuld, der liebe Brühl, der so dienstfertig war, den man ja jetzt brauchte!

Hals über Kopf bezogen nun am 1. September 1756 statt der 30,000 Mann 17,000 Sachsen mit 80 Kanonen ein Lager bei Pirna. August III. nebst Brühl und den beiden Prinzen Xaver und Carl folgten den Truppen nach, in unbegreiflicher Verblendung auf Oesterreichs Hülfe rechnend, die man doch bei Kesselsdorf kennen gelernt hatte, wo nicht ein Mann zum Succurs geschickt wurde.

Wieder übernahm es die heldenmüthige Josepha mit dem Erbprinzen Christian, dem heranstürmenden Feinde die Stirn zu bieten, und erkannte jetzt, — in einer freien Stunde vom Churprinzen und den wenigen Treuen, die zurückgeblieben waren, endlich überzeugt — zu spät die ganze Tiefe der Brühlschen Schuld, zu spät das Elend, welches der Minister und seine Handlanger über das Land gebracht hatten.

Jetzt freilich war keine Zeit zur Anklage, aber die Königin und ihre Umgebung beschlossen, alle Beweise gegen den Verhaßten zu sammeln, um seinen Fall bei geeigneter Zeit recht ausgesucht zu machen.

Inzwischen schritt das Unglück unwiderstehlich heran, Dresden glich einem Chaos von Wuth, Schrecken, Jammer und Verwirrung. Zum zweiten Mal, mit doppelter Erbitterung, kam Friedrich, und man wußte, daß er diesmal keine Schonung üben werde. — —

Von dem großen Drama, das auf dem Welttheater bevorstand, wußte Friedemann nicht das Mindeste. Er hatte ein Fuhrwerk genommen und fuhr aus Weimar mit aller Behäbigkeit, die ihm sein Beutel gestattete.

Er vermied wohlweislich Naumburg und verließ die große Heerstraße, um über Jena, Gera, Greiz, Zwickau, Chemnitz, Freiberg und Tharand nach Dresden zu gehen. — —

Es hat einen besonderen Reiz, mit dem Bewußtsein der Unabhängigkeit und des vollen Beutels bei herrlichem Wetter allein im Wagen zu sitzen und einsamen Weges durch die bunte, stille Landschaft dahinzurollen! Wenn wir nun hinter uns weder Heimath noch Freunde oder sonst etwas Liebes zurücklassen, das unsere Gedanken in die schwindende Ferne zurücklenkt, wenn wir nicht einmal etwas dergleichen da, wo wir hinsteuern, anzutreffen hoffen, kurz so Alles, was wir besitzen: Gedanken, Gefühl, Geld, Eigenliebe, bei uns haben, wird uns eine engherzige, satanische, selbstzufriedene Wollust durchziehen und ordentlich eine Vornehmheit geben, die uns kitzelt!

„Omnia mea mecum porto!“

Aus dem Blauen in's Blaue! — —

Das war der innere Zustand Friedemanns.

Er konnte nichts im Leben bereuen, so tausendfältige Ursachen er auch dazu hatte. Um das zu können, hätte er sich selbst besser erkennen müssen und fühlen, daß es an ihm allein lag, wen er bisher ewig Schiffbruch gelitten. Jeder Egoist hält sich für absolut gut, seine Handlungen für unfehlbar, und wird der „erbärmlichen Welt“ zehnmal eher sein Unglück zur Last legen, als sich selbst, und da die Selbstsucht wenn sie gewisse Grenzen überschritten, nie auf ihr vernünftiges Maaß zurückzuführen ist, verbeißt sie sich so in sich selbst, daß nur die außergewöhnlichsten Ereignisse eine wahrhafte Umkehr möglich machen.

Den luftigen Gebilden seiner Phantasie oder seinen skeptischen Gedankenspielen schrankenlose Audienz gebend, rollte er sorglos seine Straße, die sich, je näher er nach Chemnitz kam, desto stärker belebte. In den Orten, die er unterwegs berührt, hatte man schon Bedenkliches vom Anmarsch der Preußen gemunkelt, so daß dem sorglichen Kutscher, als sie auch von Chemnitz fort waren, doch Angst wurde und er wacker auf die Gäule hieb, um Freiberg sobald als möglich zu erreichen.

Keinem war diese Kriegsnachricht wohl gleichgültiger, als unserem Friedemann. Im Gegentheil freute er sich auf den Tumult, und Friedrich erschien ihm willkommen als Nemesis für Brühl und das Dresdener Gelichter.

In Freiberg aber war ganz und gar der Teufel los, und was nur an Lüge und Uebertreibung möglich war, wurde von der erhitzten Einbildungskraft der Leute erfunden. Aus dem Chaos aller widersprechenden Gerüchte erfuhr Bach wenigstens so viel, daß die Preußen noch nicht in Dresden seien, der

König und Brühl aber sich in's Lager bei Pirna begeben hätten. — „Ha, die Alte mit der Tochter sind gewiß allein in Dresden! Gut, wenn der preußische Fritz in der Residenz aufräumt, will ich den Kehraus dazu spielen!" — Alle Furien des Hasses, der Schadenfreude und Rachewollust bemächtigten sich seiner.

Er wollte gleich weiter nach Dresden, der Kutscher aber schwor bei allen zehn Geboten, daß er nicht einen Schritt fahren werde.

Endlich gelang es dem Gastwirth, einen armen Teufel von Knecht zu bewegen, daß er einen erbärmlichen Karren anspannte. „Wenn Du mich nach Dresden bringst, ehe die Preußen drin sind, geb' ich Dir einen Dukaten Trinkgeld! Vorwärts!" —

Hastig füllte er seine leergewordene Börse aus dem unerschöpflichen Vorrath mit 10 Dukaten und eilte zum Wagen.

Wie die wilde Jagd ging's gen Dresden, und die Bilder der Verwirrung und Angst wuchsen mit jedem Schritte. Die bisherige behäbige Ruhe war Friedemann entwichen, und wie mit den Gefühlen des Hasses die Erinnerungen mächtig in ihm wurden, ergriff ihn mit bachantischer Gewalt das Gelüst, sich je eher, je lieber in das Kriegsdrama zu stürzen. Es war ihm, als müsse sich in Dresden mit ihm etwas begeben, was so oder so seiner Zukunft einen neuen Anstoß, einen Hintergrund geben würde. —

Friedemann war bereits unweit Tharand. Es mochte etwa 5 Uhr Nachmittags sein, er konnte somit Dresden erreichen, ehe ihn die Dunkelheit überfiel.

Hier wurde es stiller. — Weder feindliches Militär, noch Fliehende waren zu sehen! — War das die Ruhe der Verzweiflung? Waren die Preußen schon in die Hauptstadt eingezogen? — Ohne sich lange zu besinnen oder die Zeit durch leere Fragen zu vertändeln, trieb Friedemann den Kutscher vorwärts und passirte einen Abhang, an dessen Fuße sich Unterholz und junger Baumwuchs hinzog und sich rechts mit den dunklen Waldungen verband, die fernab die Elbe einschlossen.

Der Weg durchschnitt das Gehölz, und aus jenem richtigen Instinct, der gemeinen Leuten eigen ist, murmelte der Kutscher: „Hier ist's nicht geheuer" und trieb seine Thiere zu doppeltem Eifer an. Wirklich bemerkte Friedemann, dessen innre leidenschaftliche Erregtheit seine Sinnenthätigkeit doppelt entflammte,

verdächtige Gestalten, die hier und da im Laube verstreut waren, mit glotzendem Blick dem vorbeieilenden Fuhrwerk nachschauten und für den einsamen Reisenden keine wünschenswerthe Staffage zur Landschaft sein mochten.

„'S sind Zigeuner, Herr! Wir müssen machen, daß wir aus dem Holz kommen! Sicher ist der Feind nicht weit, denn das Teufelsvolk liegt auf der Lauer, ob's nicht wo Nachlese giebt auf einem Schlachtfeld!" —

Plötzlich trabte ein zerlumpter Bube neben dem Wagen her, streckte die Hände empor und bettelte. Eben raunte der Kutscher: „Geben Sie nichts!" — als Friedemann schon ein Geldstück auf die Straße geworfen hatte, um sich von dem widrigen Kobolde zu befreien.

Kaum hatte sich dieser aber seines Fanges versichert, als schon drei bis vier Gestalten, Weiber, Männer und Kinder in fast ekelhafter Nacktheit sich links und rechts erhoben und in gräulichem Bettelchorus eine Hetzjagd begannen, die in Friedemann doch ernstliche Sorgen erregte. Da er nicht wußte, ob die Leute von Bitten zu Drohungen übergehen würden, und das ohnedies ermattete Pferd die schnellfüßigen Jäger nicht zu überholen im Stande war, warf er eine Handvoll Münzen links und rechts aus dem Wagen, um die Gesellschaft zum Stillstand zu bewegen. Das war Oel in's Feuer! Achtlos ließ das Gesindel die Geldstücke liegen, welche von einer nacheilenden Arrieregarde aufgelesen wurden, und „gieb uns von Deinem Reichthum! gieb uns!" brüllte der infernalische Haufe. Plötzlich in einer Biegung des Weges scheute das Pferd!

Mit einem Ruck stand der Wagen. — Ein Baumstamm lag quer über der Straße. — Man konnte nicht weiter. Ringsum mit Blitzesschnelle drängte sich ein phantastischer Haufe schmutziger, barocker Gestalten, deren lederfarbene Haut das Abendlicht mit Bronce färbte. Auf einem buschigen Hügel stand eine Gruppe älterer Männer und Frauen, die die Horde zu leiten schienen.

Friedemann, wüthend und ohne die Gefahr der Minute zu beachten, erhob sich im Wagen.

„Was wollt Ihr von mir? Hab' ich Euch nicht gegeben?" —

„Gieb uns mehr! — Du bist reich!" —

„Her mit Deinem Gelde!" —

Friedemann verlor den Kopf nicht.

„Ruhig! Hört mich an! Ich muß nach Dresden. Wenn

Ihr den Stamm dort wegnehmt, will ich Euch mehr Geld geben. Wer mir aber zu nahe kommt, mag sich vorsehen!“ Er zeigte drohend den entblößten Degen. —

Eine Pause erfolgte. —

Ein kurzer Ton, wie aus einem Kuhhorn, erscholl vom Hügel. —

Der Baumstamm ward hinweggenommen und ein alter Kerl, in einen Fetzen Zeug gewickelt, kam von der Erhöhung herunter und streckte die dürre Hand in den Wagen.

Friedemann gab ihm eine Handvoll Silbermünzen.

„Mehr!“

„Da! Nun ist's genug!“ —

Der Alte ging.

„He, Der hat Geld! Gieb mir auch, schöner Herr!“ kicherte es von der anderen Seite.

Friedemann wendete sich. Ein Frauenzimmer hielt ihm die Hand hin. —

Sei's, daß Friedemann von der frischen Jugend der schwarzäugigen Schönen angezogen, oder von Mitleid für diese übergroße Armuth erfüllt ward, sei's Uebermuth oder galanter Kitzel, kurz, er gab ihr drei Goldstücke. —

Das Frauenzimmer sah ihn fragend an und dann das blitzende Metall.

„Hu, schmeißest Du soviel Geld weg? — Oho, wirst's noch brauchen!“ und indem sie sich von ihm wandte, stieß sie einen kurzen Pfiff aus. — Das Gesindel wich zurück, der Wagen rollte weiter. —

Betroffen und beleidigt starrte Friedemann der bettelnden Schönen nach. Als der Wagen im Gehölz verschwunden war, trat der Alte und die Schwarzäugige zu den Uebrigen, sie unterredeten sich lebhaft. Wenige Minuten später ertönte ein greller Schrei und die ganze Sippschaft war wie Spreu im Walde zerstoben. —

Friedemann war froh, so davongekommen zu sein. Er machte sich zwar über seinen Leichtsinn im Geldausgeben Vorwürfe, doch er besaß ja noch genug, und wirkliche Reue war seine Sache nicht. — Wie er gehofft hatte, war es. — Der Feind war noch nirgends zu sehen, Dresden frei, und wie der Abend graute, fuhr er durch's Leipziger Thor in die Residenz ein. Er hatte keinen Paß, doch da er sich über seine Person im Ganzen legitimiren konnte und geachtete Männer nannte,

die ihn recognosciren würden, ließ man ihn passiren, nachdem man ihn vernommen hatte, ob er vom Feinde etwas wisse.

Er nahm in einer Ausspannung in der kleinen Meißnergasse Quartier und zog über seine alten Bekannten Erkundigungen ein.

Das von der Nähe der Preußen geängstigte Dresden war jetzt sicher kein Vergnügungsort, und unter den bleichen Gesichtern, den erschreckten Menschen, die trostlos hin und wieder rannten, war Niemand zu finden, der Friedemann Bach Auskunft ertheilen mochte.

Er machte sich daher selbst auf den Weg und lachte schadenfroh über das muthlose Treiben der stolzen Residenz.

Alles athmete Vertheidigung. Die Elbbrücke hatte einen Verhau erhalten, zwischen dem sich Fußgänger mühsam hindurchschleichen konnten, und Kanonen starrten vom jenseitigen Ufer. Das Brühlsche Palais war von Milizen besetzt, das königliche Schloß von der Schweizer Kronen-Garde. Alle öffentlichen Gebäude schienen verrammelt und bewacht. Wer wollte in dieser Verwirrung und anbrechenden Dunkelheit noch einen Bekannten finden?

Friedemann kehrte zum Gasthof zurück,

Er verstand sicher nichts von Kriegskunst, aber sein gesunder Verstand sagte ihm, daß nur die Verzweiflung und der Wunsch, doch Etwas gegen den Feind zu thun, zu Maßnahmen Veranlassung geben konnte, die, an sich betrachtet, nur einen eingebildeten Schutz boten.

Als er im Gasthof in sein Zimmer trat, das einzige, welches damals für anständige Gäste bewohnbar war, fand er es zu seinem höchsten Erstaunen von zwei Fremden eingenommen. Er widersetzte sich dieser Occupation auf's Heftigste und versprach sogar dem Wirth eine besondere Gratification, wenn er ihn von dieser Schlafgenossenschaft befreie. Doch da beide Fremde erklärten, sie könnten nicht unter den Fuhrleuten und anderem Volk in der Wirthsstube übernachten, da sie Geld bei sich hätten, und schließlich dem Wirth dasselbe wie Friedemann boten, mußte sich Bach bequemen, eine Nacht in ihrer Gesellschaft zuzubringen. Einer der Fremden war eine hohe, schlanke Gestalt, reisemäßig gekleidet, von gutem Benehmen und viel Lebensart. Mit ihm ließ sich allenfalls aushalten, doch der Andere war ein jüdischer Handelsmann, und vor Juden hatte Friedemann einen ungeheuren Abscheu. — Wohl

oder übel mußte er sich dennoch in den Zwang des Augenblicks schicken.

Der Hebräer benahm sich zum Glück höchst bescheiden, setzte sich bei Seite allein an einen Tisch, verzehrte still sein Abendbrod und legte sich angekleidet auf's Bett.

Er wollte frühzeitig weiter: „eh' de schene Herrn Preißen können besehen meinen Beutel!" —

Indeß der kleine, verschrumpfte Sohn Israels, die Hand auf der festgeschnallten Geldkatze, entschlummerte, saßen Friedemann und der Fremde, welcher im Controlebuch als Hans von Schackwitz, Fechtmeister aus Prag, stand, bei'm Abendbrod und einer Flasche sächsischen Weins, der höchst sauer war, und machten nothdürftige Bekanntschaft. Namentlich war von dem neuen Kriegsunglück vielfach die Rede, und der Fremde zeigte Lust, seine Dienste der Sache Sachsens anzubieten. Friedemann Bach hütete sich wohl, nähere Auskunft über seine Person zu geben. Die Anstrengungen der hastigen Reise und schließlich der dumme Wein hatten ihn müde gemacht. Nach lauer Unterhaltung und lebhaften Zeichen des Schlafs gingen Beide zu Bett. Friedemann, der außer dem Rest in seiner Börse seine übrige Baarschaft nebst seinen Papieren in der Ledertasche hatte, knöpfte behutsam den Rock über derselben zu und legte sich angekleidet nieder. —

Am andern Morgen, es war der für Dresden so verhängnißvolle 9. September, erwachte er etwas spät und war sehr zufrieden, den Juden nicht mehr vorzufinden.

Dem Fechtmeister, der eben aufstand, schien die Verminderung der Gesellschaft ebenfalls sehr angenehm.

Friedemann betastete heimlich von Außen seine Tasche und fand, daß sie in Ordnung sei. Gern hätte er seine Baarschaft gezählt, doch sein Genosse hätte das für eine Beleidigung nehmen können. Andererseits wollte er das Gold nicht gern blicken lassen. Sie frühstückten zusammen, und Friedemann begab sich auf den Weg, um Homilius, Herrn von Schemberg, Holzendorf und wen er sonst noch in Dresden glaubte, aufzusuchen.

Der Fechtmeister begleitete ihn in die Stadt. Am Brühlschen Palais trennten sie sich. —

Elf Jahre waren vergangen, seit Friedemann am letzten Carnevals-Abend auf dieser Stelle stand, elf Jahre und welcher Umschwung der Dinge! Damals lag die Welt golden vor ihm, durchduftet von dem Schimmer der Liebe, den Wonnen

des ersten Kusses, und jetzt? — Dort stand der ehemalige Tempel seiner Seligkeit, das Palais Brühl, und sah ihn spöttisch mit öden Augen an. Da, fast drohend mahnte ihn der graue Riesenbau der Sophienkirche an das, was er besessen und verloren. Dabei stand die stille Klause, in der er gewohnt, an jener Ecke das Haus Merpergers. — Ob sie noch drinnen wohnen mag? — Oben an ihrem Fenster prangen noch Blumentöpfe, wie einst, und es dünkt ihn, als sehe ein blasses, liebes Gesicht auf ihn herab. Er grüßt! — Eine Frauengestalt beugt sich nieder, hastig tritt er näher! — O nein, eine Fremde! Erröthend eilt er vorüber. An der Ecke fragt er einen lungernden Buben, ob Merperger noch das Haus bewohne. Staunend sieht ihn der Junge an. — „Nein, mein Vater wohnt hier und heißt Seising!" —

Heulend zog das alte Weh in ihm herauf, heulend alle bittern Klagen seiner Seele, und — heulend wälzte sich ein Volkshaufe plötzlich heran! —

„Sie sind da, die Preußen! Sie werden sengen, plündern und morden!" Und durch das Getöse knatterte in der Ferne das Gewehrfeuer, und der erste Kanonenschuß dröhnte durch die Luft. Ein wahrer Hexensabbath! —

Umdrängt, umgarnt, rettete sich Friedemann durch die Wilsdruffer Gasse nach dem Altmarkt, eilte der Kreuzkirche zu und trat in's Cantorhaus, als eben die diesseitigen Kanonen an der Elbbrücke ihr höllisches Feuer begannen. —

Wie sollte Homilius den Freund begrüßen, der mit der Kriegsnoth zugleich in's Haus trat, in einer Minute, wo Jeder nur auf der Seinen Heil bedacht war? — Friedemann fühlte, daß er hier übrig war. Er war ärgerlich, daß er erst gekommen, und doch wollte ihn Homilius nicht von sich lassen, nicht der Gefahr auf den Straßen aussetzen. Nach langem Disput vermochte Jener den Gast, zu bleiben, bis das Drama draußen entschieden sei.

Der Entscheid war kurz. Wenige Stunden genügten, das fast ganz entblößte Dresden zu nehmen, und das preußische Militär ergoß sich in alle Straßen.

Es war am nächsten Tage, den 10. September, als der erzürnte Preußenkönig zum zweiten Mal Dresden in Besitz nahm und den Palast Morsinska bezog. Hierher eilte der Magistrat und alle Standespersonen, um den Eroberer zu erweichen, der geschworen hatte, diesmal „auszukehren". — Er kannte keine Gnade, keine Rücksicht mehr, an Sachsen wollte

er für alle seine Feinde ein Exempel statuiren. Dresden ward in der Eile befestigt, und Hennicke, zur Zeit an der Spitze des Dresdener Magistrats stehend, war der Erste, welcher die strengen Forderungen des Königs entgegennehmen mußte.

Auf Friedrichs Befehl besetzten seine Truppen die Wachen, die Thore und zur Hälfte mit den Schweizern das Schloß, bemächtigten sich der Kriegsgeräthschaften, Artillerie und Munition, versiegelten die Kanzleien und schnitten alle Verbindung zwischen Dresden und dem Pirnaer Lager ab. Die Garde ward entwaffnet, das Münzamt aufgehoben, alle königlichen Kassen in Beschlag genommen und endlich zu Torgau ein Kriegs-Directorium errichtet, wohin alle Einkünfte Sachsens entrichtet werden mußten. Bekannt genug ist die peinliche Stunde, in der Königin Josepha das geheime Staatsarchiv, dessen Verschluß sie hatte, mit ihrem Leben vertheidigen wollte. Dem Commandanten Wylich und Obersten Wangenheim war das undankbare Loos zugefallen, die Königin mit Gewalt von der Thür desselben zu entfernen. Die Beweise aller Verbindungen zum Untergange Friedrichs fielen in Preußens Hand, und mit brechendem Herzen sah die stolze Frau ihr Alles verloren. Bald darauf wurden sämmtliche hohe Chargen ihrer Dienste entlassen und wenige Tage später alle Schußwaffen des geleerten Zeughauses, 250 Stück Kanonen und Mörser, zu Schiff nach Magdeburg geschafft und die eisernen Geschütze, (ebenfalls über 200 an der Zahl) auf die Wälle Dresdens und Torgau's gepflanzt. Nur auf Bitten der Bürgerschaft entging das Japanische Palais dem Schicksal, in die Elbe geworfen zu werden, ward aber durch Maquire in ein Strohmagazin verwandelt.

Gleich nach der Besitznahme Dresdens hatte König Friedrich den Belagerungszustand proclamiren lassen, in Folge dessen Jurisdiction und Polizei den Händen des preußischen Commandeurs von Wylich übergeben werden mußten, der sofort den Befehl erließ, daß alle Fremden, die nicht genau die Nothwendigkeit ihres Verbleibens in Dresden nachweisen und einen preußischen Logirschein lösen würden, bei Strafe des Stranges Dresden binnen 24 Stunden verlassen sollten.

Zu diesen Unglücklichen gehörte Friedemann.

Wohl einsehend, daß ihm hier keine Verwendung nützen und nur Homilius in Gefahr kommen würde, schieden beide Freunde ohne Schmerz, wie sie einander ohne große Freude wiedergesehen hatten. Es war Friedemann, als sei die Welt

verkehrt und keiner Gefühlsäußerung mehr fähig, als wäre nur der Haß, der Raub die bewegende Ursache des Menschenlebens.

Er kam nicht ohne Schwierigkeiten nach seinem Wirthshaus, wo ihn auch gleich zwei ukermärkische Grenadiere in Empfang nahmen, um ihm den Weg aus Dresden zu weisen. Er zog seine Börse und bezahlte seine Zeche. Er bemerkte, daß er nur noch wenige Münzen bei sich hatte. „Sobald ich allein bin, will ich den Beutel wieder füllen," dachte er. — „Vorwärts!" schnaubten die Grenadiere, und ehe er sich's versah, war er aus Dresdens Mauern, von Posten zu Posten transportirt, bis man ihn hinter Räcknitz auf freiem Felde losließ. — So, seine Violine im Arm, schimpfend und fluchend über diese Behandlung, gänzlich dem unbequemen Leben durch den Comfort des Daimon entwöhnt, machte er sich bittre Vorwürfe, überhaupt nach Dresden gekommen zu sein. Was wollte denn die ganze Reise heißen? —

Der gute Friedemann hatte halb wie ein Kind, halb wie ein Kunstgenie in's Blaue gehandelt; das hatte er davon? — Das Einzige, was ihn tröstete, war seine volle Tasche. Für Geld ist Alles zu haben! —

Er war allein auf dem weiten Felde.

Er ging abseits, wo Gesträuch ihn deckte, und warf sich in's Gras, um die Tasche zu untersuchen und neue Energie aus dem Anblick des Goldes zu saugen. Er schnallte ab.

Richtig, da waren seine Kunst der Fuge, seine Notenblätter, seine Brieftasche und der Beutel, rund und schwer.

Triumph! Lächelnd öffnete er ihn.

— — — — — — — — — — — — — — — — —

Blei, Nägel und Scherben!

— — — — — — — — — — — — — — — — —

Er glaubte rasend zu werden. Hastig fuhr er nach der Börse, die er erst heute geöffnet hatte, um zu bezahlen. — Leer! Leer bis auf ein paar Groschen! — Ein Bettler für's ganze Leben, und nobel gewöhnt! Da hilf Dir, Menschenkind!

— — — — — — — — — — — — — — — — —

Wer hatte ihn bestohlen? — Der Kutscher? Wohl kaum! — Homilius? Nicht denkbar! Er hatte doch, so lange er in Dresden war, die Tasche nicht geöffnet, hatte Alles aus der Börse bezahlt, die er in Freiberg mit 10 Ducaten versehen. — Im Gasthof? — der Jude! der Fechtmeister! — Ha, Einer von Beiden mußte ihm auf unerklärliche Weise das Geld gestohlen haben! — Hätte er wenigstens noch die 3 Ducaten gehabt, die er leichtsinnigerweise der Zigeunerdirne hingeworfen!

Da stand er, der wie ein Cavalier in Dresden und Berlin einziehen wollen und die Weiber verhöhnen, die ihn betrogen! Da stand er bleich, in sich zusammengeknickt, allein, wiederum arm, nein, tausendmal ärmer und elender, denn je, auf weitem Feld! —

„Und wenn ich Dir Millionen gäbe und ließe Dich von mir, nach einem Jahr ständest Du wieder mit Deiner Violine vor meiner Thür, hungrig und wahnsinnig, dann aber könnte ich todt sein!“ hatte Cardin gesagt.

Er hatte Recht! —

„O Gott, allbarmherziger Gott, erhalte mir wenigstens meinen Verstand!“ betete Friedemann unter Thränen. —

Lade an Deinen reichen Tisch das Elend und das Selbstmißtrauen, stolzer Liebling der Musen, dann wirst Du Frieden haben! —

„Scherben und Blei!“

„Kehraus dieser Welt! Verflucht und verdammt sei jedes Menschenantlitz in alle Ewigkeit! Es giebt nichts Heiliges im Himmel und auf Erden, nichts Heiliges im Herzen! Vermaledeit sei Jegliches, was gewesen; ich habe nichts mehr zu verwetten, als dieses lumpige, zerfetzte Leben, dieses elende, fadenscheinige perpetuum mobile meines Ichs, das mich anekelt und nur werth ist, daß man's zertrümmre! — Verstumme, wimmernder Herzschlag, verhauche, bange, entmuthigte Seele! Ein kurzer Stoß und frei bist Du von Dir selber! —

Er riß den Degen heraus und zückte ihn gegen seine Brust, sie zu durchrennen. —

Da — vor seinen starren, verschwimmenden Blicken, stand plötzlich das gebrochene Bild Cardins, zusammengefallen über dem heiligen Buch, und zwischen den Kerzen grinste das Bild des erschlagenen Weibes! —

„Jede Sünde ist dem Menschen vergeben, aber die Sünde wider den heiligen Geist ist dem Menschen nicht vergeben!!“ —

Glühend brannte die Stelle auf dem Grunde seiner Seele und rettete ihn vom letzten, furchtbarsten Schritte — dem Selbstmord! —

„Hahaha, gut denn! Meinetwegen! Will doch sehen, wie lange dieses dumme Uhrwerk, das in mir zuckt und hämmert, nach den Gesetzen der Nothwendigkeit halten wird!“ Er warf die Waffe verächtlich weit von sich. Zischend fuhr der funkelnde Stahl durch die Luft. — Wie ein kurzes Gelächter scholl's hinter ihm. Er wendete sich um: es war nichts. —

Friedemann nahm die leere Tasche, steckte sein letztes Heiligthum, die Notenblätter, die Kunst der Fuge, wieder hinein, ergriff die Violine, und wie er so dahinschritt, tönte wieder das alte:

„Willst Du Dein Herz mir schenken?“ — Höhnisch lachte er dazwischen. —

— — — — — — — — — — — — — — — — —

Der abermalige Fall Dresdens scheuchte bald genug die Oestreicher auf, und — was August III. und Josepha so sehr ersehnten, ein Hülfs-Corps unter Brown rückte von Böhmen heran, um den bei Pirna verschanzten Sachsen zu Hülfe zu eilen. Friedrich hatte das vorausgesehen und seine Dispositionen danach getroffen. Er eilte den Kaiserlichen bei Lowositz entgegen und schlug sie am 1. October dermaßen auf's Haupt, daß sie sich eiligst über die Grenze zurückziehen mußten. Nach diesem großartigen Siege, welcher in Dresden von 40 Postillonen austrompetet wurde, und das Schicksal Sachsens entschied, schloß Friedrich das Lager bei Pirna ein.

Das Lager! — „Wie glücklich“ schreibt ein Chronist jener verhängnißvollen Tage, „wäre Sachsen gewesen, wenn es die von Friedrich angebotene Neutralität angenommen hätte und seine Truppen auseinandergehen lassen, dann sie nicht der Hunger zu schimpflicher Uebergabe gezwungen, da sie, Fluch der Erbärmlichkeit Brühls, nur auf 15 Tage Brod hatten und schon 3 Tage ohne Nahrung bei der entsetzlichsten Witterung Tag und Nacht unter'm Gewehr stehen mußten.“ — Sachsen war am Rande des Verderbens, sein Schicksal kam den Oesterreichern zu Gute, die die 34tägige Sperrzeit bei Pirna benutzen konnten, ihre zerstreuten Kräfte zu sammeln und Böhmen vor der Ueberrumpelung zu schützen.“ Von den 17,000 Mann, die das Lager bezogen hatten, erlagen nach und nach 5000 Mann dem Hunger und dem Feinde. Die übrigen 12,000 Mann, eingekeilt in die eigenen Schanzen, durch Noth und Wuth schon fast zur Desorganisition gebracht, mußten, nachdem die versuchte Retirade über die Elbe an der Entkräftung der Armee gescheitert war, ihren Befelshaber Rutofsky an der Spitze, am 15. October die Waffen strecken.

Der König sammt den Prinzen und Brühl retteten sich auf den Königstein.

Auf dem Felde bei Pirna mußten die sächsischen Gemeinen und Unteroffiziere Preußen den Eid der Treue schwören, die Offiziere wurden gegen Ehrenwort, nicht mehr wider Preußen

zu fechten, entlassen, und zehn Infanterie-Regimenter, die beisammen blieben, in Preußische Uniformen gesteckt, mit Preußischen Offizieren und Fahnen versehen, um sich gegen Böhmen vorschieben zu lassen. Alle Uebrigen, Cavallerie, Infanterie und Artillerie, wurden gleichfalls dem preußischen Heer einverleibt." —

Friedemann Bach, ohne Geldmittel, um schnell diesem gräulichen Tumult des Krieges zu entrinnen, hinter sich die Postenkette der Preußen, welche Dresden gegen Süden und Osten von Pirna und Böhmen abschnitt, vor sich Pirna, wo die letzte Scene dieser blutigen Tage sich eben abspielte, links die unüberschreitbare Elbe, rechts das offene, von Marodeurs, Plänklern und schwärmender Cavallerie verwüstete Land, hatte bei gutherzigen Bauern in Heidenau ohnweit der Elbe ein Versteck gefunden, wo er bei dem furchtbar hereinbrechen der Herbst-Unwetter wenigstens vor offenbarem Verkommen gesichert war. Nach dem Ausgange der sächsischen Angelegenheiten bei Pirna wurde die Gegend endlich etwas stiller.

Die Preußen besetzten die Ortschaften ringsum bis nach Königstein, wo der König saß, — ob gefangen ob nicht, war unentschieden. Das Wetter wurde inzwischen etwas besser und Friedemann, um nur aus dem Gewirr zu kommen, verließ sein Versteck und wanderte längs der Elbe bis Königstein, wo er eher hoffen durfte, die andere Seite des Flusses zu erreichen. Seine Lage, obwohl überall gleich trostlos, erhielt wenigstens dadurch eine Veränderung. —

Soweit das Auge reichte, ringsum Zerstörung. Die Felder und Wiesen vom Feinde zerstampft, die Dörfer, wenn auch nicht verbrannt und geplündert, so doch verlassen. Alle Wege bedeckt mit dem Transport Verwundeter, Gefangener und fliehender Bauerfamilien, die sich und ihre Habe aus dem Bereich des Kampfes zu bringen suchten. Zwischen den Feldern und Gebüschen aber trieb sich die Schaar der aus Dresden Verwiesenen, der Heimathlosen und des Gesindels ohne Namen umher, das, den Aasgeiern gleich, die Heere begleitend, aus der allgemeinen Verwirrung seinen verbrecherischen Nutzen zog. Angesichts des Städtchens Königstein stand Friedemann still. Er wußte, daß es von Preußen besetzt war. Wie sollte er hineinkommen? Als er über diese Frage sinnend vor sich hinstarrte, erblickte er plötzlich etwa hundert Schritte vor sich eine Gestalt an einem Feldrain sitzend, die plötzlich den Kopf emporstreckte und fragend nach ihm hinblickte, als erwarte sie seine Ankunft.

„Ein Leidensgefährte, der auch nicht weiter kann.“ murmelte Friedemann, und jener Instinct, der Menschen von gleicher Lage zusammenführt, trieb ihn unwillkürlich an, sich der Person zu nähern.

Wie erstaunte er, als er in ihr jene Zigeunerin wiederfand, deren seltsam große, geheimnißvoll schöne Augen ihn bei Tharand so bezauberten, gegen die er zu seinem Unglück so freigebig gewesen war.

Langsam erhob sie sich, geisterhaft nickend, und reichte ihm die Hand.

Eigenthümlich von diesem Zusammentreffen berührt und nicht ohne Verlegenheit, daß er nun selber Derjenigen als Bettler gegenüber stand, die er im Uebermuth beschenkt, legte er seine Rechte in die ihre.

„Aber was machst Du hier?!“ —

„Ich wartete auf Dich!“ —

„Auf mich? Mein Gott, wie konntest Du wissen, daß ich hierher kommen würde?“ —

„Du mußtest kommen, ich wußte es, und Du siehst, ich hatte Recht. — Frage nicht weiter! Du bist einer von den Klugen, die nach dem Warum haschen. Und wenn sie's wissen, wissen sie nichts. — Du hattest Verstand, so lange Du Geld hattest. Was bist Du nun? Nichts!“ —

„Das ist nicht schwer zu sagen, Närrin; jedes Kind sieht mir das an! Willst Du mich verspotten, so geh und laß mich! — Was hast Du mit Deinen dummen Augen, daß Du mich so ansiehst? Was soll das heißen, daß Du mich erwartest?“ —

„Ei, Du Kluger, weißt nicht, warum ich Dich ansehe, weshalb ich Dich erwartet? — Frage den Gott, zu dem Du betest, daß er es Dir sage! —

Es ist ein Geist zwischen Himmel und Erde, ein Hauch, der den Menschen begleitet und vorwärts zieht, daß er geht nach seiner Bestimmung. Ich wußte, wir würden uns wiedersehen! — Willst Du von mir gehen? — Allein in dieser Welt voll Elend und selber elend? — Haben Dir die Mächtigen und Reichen so Gutes erwiesen, daß Du die helfende Hand der Bettlerin von Dir stößt?“ —

Ueberwältigt, bleich, zitternd warf er sich in's Gras. Im schmerzlichen Gefühle seiner Verlassenheit, verzagt und zugleich beschämt, drückte er sein feuchtes Antlitz gegen die Erde. —

Da fühlte er die Arme des fremden Mädchens sich um seinen Nacken schlingen. Sie erhob sein Haupt, legte es in

ihren Schooß und preßte es mit krampfhafter Gewalt an ihre pochende Brust.

„Sei gegrüßt von der Tochter der Armuth, Nacht und Schande, gegrüßt von dem Volk, das, verdammt von den Menschen, durch die Erde zieht ohne Ruh', ohne Heimath! Eine neue Welt und eine neue Sonne sollst Du schau'n, alle Qualen vergessen und glücklich sein!" — Und dieser große Blick, wie eine schwarze Sonne, senkte sich in sein gepreßtes Herz, die braunen Arme zogen ihn an den pochenden Busen der Tochter des fernen Süd, ihre Lippen senkten sich und küßten seinen Mund, und magnetisches Gluthfeuer rollte durch seine aufhüpfenden Adern! —

Es ist gut, daß man in den meisten Momenten des Lebens nicht weiß, welch' ungeheure Veränderungen in uns vorgehen, und daß wir uns erst dann derselben bewußt werden, wenn sie sich bereits unabänderlich vollzogen haben. Wenn Friedemann sich in Arnstadt von seiner jetzigen Lage hätte einen Begriff machen können, wie würde er sich selbst verlacht, wie vornehm bedauernd die Achsel gezuckt haben, und doch lag er jetzt im Arm der Zigeunerin, die ihm im bittersten Augenblick seines Lebens, nachdem er das Anathema auf sein Geschlecht geschleudert, den Himmelsnektar mitleidiger Liebe auf die Lippen goß! Da sind Dogmen nichts mehr, der Verstand zerbricht lachend in sich selbst, um ganz im Gefühl aufzugehen, und der erste Schatten vom Glück breitet sein liebend Helldunkel auf die Sorgen der Seele. —

Friedemann erhob sich wie träumend. Eine Art Scham über seine Schwachheit wollte ihn beschleichen. Da er aber sah, wie unbefangen das Mädchen war, als wenn das, was sie gethan, etwas ganz Natürliches sei, faßte er sich bald.

„Willst Du nun mit mir gehen?" —

„Ja, ich will. Wäre es auch nur um des Mitleids willen, das Du mir in diesem Augenblick geschenkt." — Mit diesen Worten reichte er ihr die Hand, die sie hastig ergriff und an ihr Herz preßte. Beide schritten lautlos der Stadt zu, und Friedemann, seiner neuen, wunderbaren Metamorphose nachsinnend, konnte sich nicht enthalten, seine Begleiterin mit jenem Gemisch von Theilnahme und Neugier anzublicken, die man für jeden fremden Helfer in der Noth empfindet, zumal wenn er vom andern Geschlecht ist. Das Mädchen hatte durch die Art ihres Mitleids ihn so gefesselt, daß er, ganz abgesehen von seiner Hülflosigkeit, sich willig einem magnetischen Trieb über-

ließ, der ihn zwang, ihr zu folgen. Sie war nicht über mittlere Frauengröße, von elastischen und schlanken Formen, die die Frische und saftige Fülle der Jugend an sich trugen. Ihr Teint war braun, ihr Haar tiefschwarz und fiel, zum Theil unter ein braunes Kopftuch gebunden, links und rechts in einem Zopf auf Wangen und Nacken. Sie trug einen vielfach geflickten Rock, dessen Grundfarbe, dunkelgrün und braun gestreift, schwer zu entziffern war. Ein gewöhnliches Mieder umschloß die üppige Fülle ihrer Brust, und ein langes wollenes Tuch, dunkelgrau und an vielen Stellen schadhaft, das sie mit Geschicklichkeit wie einen Mantel eng um den Leib zog, vollendete ihre Tracht, die sich kaum von der einer Bäuerin unterschied. Die Zigeunerin war keineswegs von jener Sylphenschönheit, die ein Romantiker so gern verherrlicht, ihre jugendlichen Züge waren sogar fast zu derb und ausgeprägt. Wangen, Mund und Kinn hatten etwas Kindlich-Naives, das sich auch in ihrem sonstigen Wesen aussprach und ihr etwas Flüchtiges, Muthwilliges verlieh. Die gewölbte Stirn, die scharf geschnittene Nase, vor Allem aber das feurige, große, fast drohende Auge bewies, daß in ihr nicht allein kräftige Leidenschaften, sondern auch ein eigenthümlicher Geist wohne, der, sei's zum Guten oder Schlimmen, die Menschen zu erobern wußte und einen gebieterischen Zauber hatte. —

„Solche Augen hatte Antonie! So brannte ihr Kuß einst auf meinen Lippen!“ — murmelte er, als sie weiter schritten.

Rings war's still, der Abend streute seinen violetten Schatten und die Sterne tauchten verstohlen aus der tiefblauen Fluth des Himmels.

In langen, melancholischen Tönen sang das Mädchen ein Lied, dessen Verse er nicht verstand, doch das ihm wie ein Wehmuthseufzer durch die Seele zog. Plötzlich unterbrach sie sich.

„Siehst Du den hellen Stern dort?“ —

„Ja, warum?“ —

„Da! da! — Ha, wie die Funken von ihm fallen! — Das ist der Stern Deines Vaters! — Komm weiter! — Die Stadt ist dicht vor uns, dort glänzen schon die Gewehre! Hierher, durch's Feld! Rasch!“ —

Und ehe Friedemann Zeit hatte, sich von dem Eindruck ihrer Worte zu erholen und nach deren Bedeutung zu fragen, zog sie ihn plötzlich in einen Graben, der mit Gebüsch besäumt war. —

„Laufe, laufe! Die Preußen geben uns sonst heißes Blei! Hörst Du die Tritte? Sie kommen! — Dahin!“ —

Mit einer Behendigkeit und Schlauheit, die ihres Gleichen suchte, eilte sie im Graben vorwärts, Friedemann zur Eile anspornend. Diese schien auch um so gerathener, als ihnen eine Patrouille schon auf den Fersen war. Athemlos langten die Verfolgten endlich am Ufer der Elbe an.

„Kannst Du schwimmen?“ —

„Nein!“ —

Schnell hatte sie ihr Tuch abgenommen und wickelte es fest um ihre Hüften, so daß das eine Ende lang herabging.

„Fasse den Zipfel und komm!“

Mit den Füßen nach dem Grunde fühlend schritt sie in's Wasser hinein. Friedemann folgte ihr, die Violine und seine Tasche emporhebend. Das Wasser reichte ihnen bis unter die Arme, und mühsam dem Strom entgegen, einige Ellen vom Ufer entfernt, gingen sie im Schatten desselben bis zu ein paar Gehöften, die bis dicht an's Wasser ragten. Hier klommen sie an's Ufer und huschten durch die Lücke eines Zaunes, ohne von den rings umher aufgestellten Posten bemerkt zu werden. Sie befanden sich in einem kleinen Krautgarten, aus welchem sie durch eine angelehnte Plankenthür in ein enges Gäßchen gelangten, das, verschiedene Gärten trennend, in eine breitere Straße mündete. Sie waren glücklich in Königstein. — Es war bereits finster. Alle Häuser lagen voll preußischer Einquartierung. Der Marktplatz, an dessen schmälerer Seite sie hinschritten, war in ein Bivouak verwandelt und der Tumult zwischen Soldaten, Marketendern und Krämern so bedeutend, daß Niemand die Fremdlinge bemerkte, welche in einer gegenüberliegenden Straße verschwanden, durch die man rechts in ein Sackgäßchen gelangte, das, zwischen Gärten gelegen, sich nur eines schmutzigen, ruinenartigen, augenscheinlich verlassenen Häuschens rühmen konnte. Sie traten in dasselbe, nachdem die Zigeunerin ein Erkennungszeichen mit dem Oeffnenden gewechselt, und gelangten durch einen finstern, dumpfigen Flur in einen Raum, der kaum noch den Namen einer Stube beanspruchen konnte. Das Dach, an vielen Stellen schadhaft, ließ der Witterung freien Eintritt, und die Dielen, verfault und herausgebrochen, dienten dazu, ein Feuer zu unterhalten, das auf einem Heerde brannte, um den drei Personen gelagert waren, die, in die phantastische Livree des Elends und Zufalls gekleidet, träumerisch in die Flammen blickten und kaum den

Kopf wendeten, um die Ankömmlinge zu begrüßen. Das Mädchen nickte und wendete sich sogleich in unbekannter Mundart an einen alten Mann, dessen ehrwürdig grauer Bart ihm eine patriarchalische Würde verliehen hätte, wäre nicht ein Zug tiefsten Hasses, grenzenlosester Bitterkeit seinem olivenfarbnen Antlitz aufgeprägt gewesen. Nachdem er sie angehört, wendete er sich an Friedemann.

„Ich heiße Dich willkommen, wie der Hirt den Wolf, wie die Eule den Tag. Es ist Deine Bestimmung, unser zu sein! — Ratji! so sei es! — Wir sind an einem schlimmen Ort, wo der Tod lauert, verhalte Dich ruhig. Wenn ich Dir sage, daß wir österreichische Spione sind und uns unter den Preußen als Musikanten umhertreiben, wirst Du wissen, was Dich erwarten kann! — Du spielst Violine, also können wir Dich wohl im Handwerk brauchen. Wenn Du aber Lärm machst, fliehen willst, oder uns verräthst, stirbst Du wie ein Hund! Wenn sie uns hängen, hängst Du auch! — Du bist einmal bei uns, also lassen wir Dich nicht. Da leg' Dich, wenn Du müde bist! Wenn Du Hunger hast, iß, da giebt's Brod und Speck." —

Das Mädchen wendete sich hierauf, augenscheinlich sehr gereizt, an den Alten, der die heftigen Vorstellungen der Tochter, denn das war sie, mit sanften Worten und Liebkosungen zu begütigen suchte. —

Friedemann aber hatte sich auf ein Bund alten Strohs geworfen, das ihm in einer Ecke angewiesen worden, und überließ sich der äußersten Verzweiflung. — Er war grenzenlos elend! — Angesichts dieser Menschen und des fürchterlichen, ebenso ehrlosen wie gefährlichen Gewerbes, welches sie ihm angekündigt hatten, aus dem Taumel der fast zauberischen Einwirkungen erwacht, die ihn halb willenlos dem Mädchen hatten folgen lassen, sah er in ihrem Beginnen gegen ihn nur eine nichtswürdige Verlockung, und ein namenloses Gefühl der Verachtung kam über ihn. Andern Theils war er sich wohl bewußt, daß ihm eben nichts Andres übrig geblieben, als ihr zu folgen, und daß sein Leben so elend und zerbrochen war, daß es wirklich auf Eins herauskam, unter welcher Form er sein Dasein hinschleppte.

Von der philosophischen Höhe seiner Selbstbestimmung herabgerissen, zum sclavischen Werkzeug des Abschaums der Menschheit, zum Genossen privilegirter Verbrecher erniedrigt, in ein Vorhaben gezogen, das Tod und Gefahr in jeder Minute

zum Begleiter hatte und dessen Ende nur der Galgen sein konnte, fühlte er Reue, tiefe Reue über den Leichtsinn, mit dem er sich in's Chaos der Ereignisse gestürzt hatte. Sein Stolz und sittliches Entsetzen verboten ihm, nur ein Wort diesen Elenden zu gönnen, sie mit Vorwürfen oder Bitten zu ehren, deren Nutzlosigkeit er überdies einsah. Seine einzige Hoffnung war, daß sich ihm irgend eine Gelegenheit zur Flucht bieten würde. Wohin, — wußte er nicht. — Stumm und voll verbissenen Grimms verbrachte er so den Rest des Abends, ohne die dargebotenen Speisen anzurühren.

Er beschloß, auf seiner Hut zu sein, und das Gesindel, in dessen Hände er gerathen war, um so genauer zu beobachten, als er bemerkte, daß man ihn gleichfalls nicht einen Augenblick aus den Augen verlor. —

Die seltsame Genossenschaft, welche um den niedrigen Heerd kauerte und von der unstäten Flamme in wahrhaft Rembrandt'scher Weise beleuchtet ward, bestand außer dem Alten und seiner Tochter aus einem etwa zehnjährigen Buben, der wie Queckſilber ab und zulief, bald die Stube längere Zeit verließ, bald wiederkehrte und Nachrichten brachte, kurz den Wachtdienst zu versehen schien. Den Beschluß dieser ehrenwerthen Gilde machte ein Mann in mittleren Jahren, dessen bartlose Galgenphysiognomie von hellerer Farbe war und nicht den Typus der Zigeuner trug. Er redete Deutsch, aber vermischt mit einer Masse zigeunerischer und jüdischer Gaunerausdrücke, die noch heute als das sogenannte Rothwelsch dem Criminalisten wohl bekannt sind.

Von Zeit zu Zeit vernahm man ein eigenthümliches Pochen, das standesgemäßen Besuch verkündete, der, von dem Jungen eingelassen, wichtige Geschäfte verhandelte, sich aber eben so rasch wieder entfernte. Friedemann machte die Bemerkung, daß die Bande ziemlich zahlreich sein müsse, und so wenig er von dem Kauderwelsch verstand, erfuhr er doch durch die häufigen Anreden, daß der Alte Dadi, das Mädchen Towadei, der Junge Papinori und der andre Gauner Tzoukel hieß, daß ferner draußen wichtige Begebenheiten vorgingen und man wahrscheinlich noch diese Nacht Königstein verlassen würde. An letzteren Umstand knüpfte sich seine Hoffnung auf Flucht, und in diesem Gedanken schlief er, von Körper- und Seelenmattigkeit bewältigt, ein. — — — — — — — — — — — — —

Wie lange er so gelegen, wußte er nicht, aber von einem sonderbaren Gefühl, einer angenehmen Berührung geweckt,

öffnete er die Augen, richtete sich empor und bemerkte bei dem halbverlöschenden Feuer die Zigeunerin, welche vor ihm stand. —

Ehe er sich erheben konnte und sich seines wachen Zustandes ganz bewußt wurde, kauerte Towadei vor ihm nieder, faßte seine beiden Hände und sagte in schmerzlichem Tone: „Du verachtest mich!“ —

Unwillig aufspringend wollte er sie von sich stoßen, doch sie hatte sich gleichfalls erhoben, und indem sie mit einer finstern Energie die Hand auf seine Schulter legte, sagte sie: „Bleib! — Ich weiß, Du willst fliehen. Ich habe Dich errettet vor dem Schlimmsten, habe Dich hierher in das Versteck Derer gebracht, die ich liebe, und sie der Gefahr ausgesetzt, verrathen zu werden. Magst Du Die verachten, welche Dir Mitleid bot, aber nimmer werd' ich zugeben, daß die Meinen darum leiden sollen, weil ich für einen Elenden Erbarmen hatte! Die Nacht ist bald um, wir gehen aus der Stadt. Wenn wir im Freien und außer Gefahr sind, sollst Du Deines Weges gehn, — wenn Du kannst! So Du aber von hinnen ziehst, sage ich Dir, bist Du verflucht und wirst enden wie ein Thier!“ Mit einer stummen, gebieterischen Geberde nach der Thür weisend, schritt sie hinaus. Gedemüthigt fast, und doch mit unerklärlicher Gewalt von diesem zerlumpten Weibe voll diabolischer Schönheit angezogen, verließ Friedemann das Haus und folgte ihr durch mehrere Gärten und Gänge, bis sie sich jenseits der Stadt befanden.

Sie traten auf's offene Feld hinaus, dessen Reif wie Silber glänzte. Eisige Kälte durchzuckte Friedemanns Glieder.

„Nimm meine Decke, Du bist's nicht gewöhnt!“

„Du wirst selber frieren, Towadei!“ — Sie wandte sich nach ihm um:

„Ich friere nie! Die Kinder unsres Volkes wissen nicht, was Hitze und Kälte ist. Nimm.“ —

„Nein, nein! Ich bin ein Mann. Ich werde Armuth und Kälte tragen lernen.“ —

Sie schlug das Tuch wieder um sich. —

Eine letzte Wendung um den Zaun, und etwas abwärts von ihnen lag die Straße, matt vom Mondlicht beschienen: ihnen gegenüber ragte der Königstein empor. —

„Kennst Du den schwarzen Berg da?“ fragte das Mädchen.

„O ja, ich kenne ihn recht gut!“ und ein schwerer Seufzer rang sich aus seiner Brust.

Da packte ihn Towadei heftig am Arm. „Siehst Du die Lichter dort im Walde, am Fuße des Königstein?"

„Ja. Was soll das bedeuten? Sie flackern hin und her." —

„Der Tag der Vergeltung ist gekommen! He, he, weißt Du, was die wirren Lichter bedeuten? — Von diesem Felsen flieht jetzt Brühl, land- und leutelos, verhöhnt und verachtet, unter'm Dunkel der Nacht und dem Mitleid des Feindes in die Weite, und die Flüche eines ganzen Volks sind sein Geleitsbrief!" —

— „Brühl! — Weib, um des Allerbarmers willen, belüge mich nicht! Brühl flieht heute Nacht, verflucht, herabgestürzt vom Sockel seines Stolzes?!" —

„Ja, er muß fliehen!" jauchzte sie, und ihr Auge glänzte in wildem Entzücken. „Bhowanée, die alte Mutter des Hasses und der Liebe, sitzt zu Gericht und geißelt ihn!" —

„O Dank Dir, Mädchen, für diese eine Secunde des Entzückens! Hinab, daß wir ihn sehen!" —

Von allen Furien der Rachewollust getrieben, eilte er den Hügel hinunter, hinter sich die Zigeunerin! —

Sie gelangten auf die Straße, und indem sie auf einen kleinen Erdwurf zueilten, trafen sie auf den Dadi, den Jungen und Tzoukel, die, mit einer Clarinette, einem Tambourin und einer Stockfidel versehen, einem Trupp wandernder Musikanten glichen.

In einer Lichtung des Berges bemerkten sie nun mehrere Fackeln, die sich um einen Wagen drängten. Plötzlich erloschen die Flammen, der Trab herbeieilender Rosse, das Rollen der Räder schlug an der Horchenden Ohr. —

Im Nu hatte Friedemann seine Violine im Arm und den Bogen in der Hand.

„Aufgespielt, Gesindel! Aufgespielt zum Kehraus für den Brühl! Hurrah, hopp! Hussassa! Brrr!" — und jauchzend und geigend tanzt im Mondenscheine des todten Sebastian verkommener Sohn!

Hui ja! Wie sie rennen, die blanken Rosse, wie die Funken stieben!

Im Wagen, zusammengequetscht, in den Mantel gewickelt, sitzt Bruhl, Todesangst und Scham auf der Stirn, denn die Rosse laufen nicht schnell genug für das schuldbeladene Gewissen des Ministers.

Plötzlich thut der große Brühl einen lauten Schrei, denn Friedemann ist auf den Tritt gesprungen und ruft gellend:

„Glückliche Reise, Schwiegervater!" —

„Friedemann Bach!!“ — ächzt der Minister.

Ein schallendes Gelächter erfolgte und Friedemann verließ den Schlag.

„Nach Polen, nach Polen!“ denn unter Brühl stöhnt die deutsche Erde! —

Damals war's freilich anders, als er verhängten Zügels, mit der Krone im Arm, denselben Weg, doch rückwärts, fuhr. Damals lag das stolze Bewußtsein der ersten That auf seiner jugendlichen Stirn, seine Brust dehnte sich voll gewaltiger Hoffnungen, und jetzt? — Alles verloren! — Ein Geächteter, vogelfrei im Lande seiner Träume. Ein Mensch der um des lieben Lebens willen Minute auf Minute, Meile auf Meile sehnsüchtig verschlang, hinter sich her den Hohn armer, landloser Gesellen, die sich geschämt hätten, ihm Gefährten zu sein. — —

Friedrich der Große hatte Sachsen erobert, aber er schonte die Ueberwundenen, schonte Brühls. —

Man ließ den Gestürzten fliehen, seinem Gebieter nach, um ihn nicht zum Gefangenen machen zu müssen.

Achtundzwanzigstes Capitel.

In den Steinen.

Bleich und grämlich dämmert der Tag herauf. Einzelne Schneeflocken fallen hier und da, und der scharfe, eisige Morgenwind fegt Friedemanns zerrissenes Kleid. Er sitzt auf einem Meilenstein, die alte Violine auf's Knie gestemmt, sein Auge stiert den Weg entlang, den der Wagen Brühls genommen, und ein geisterhaft grinsender Spott flattert in unheimlichem Jubel über das Antlitz des Verlornen.

„Man erwartet uns!“ sagte der Dadi und rüttelte Friedemann aus ödem Brüten. „Es wird hell! Die Preußen werden gleich ausrücken und das leere Nest einnehmen; wir haben keine Lust, ihnen in die Hände zu fallen!“ —

„Laß ihn, Vater,“ sagte das Mädchen, „die innere Stimme redet mit ihm. Seine Seele wirft eine Schlangenhaut ab. Ratji, wir kommen!“ —

Der Dadi nickte und steckte die Clarinette in die Tasche, Tzoukel nahm seine Stockfidel unter den Arm, der Junge

schob das Tambourin auf die Schulter, und alle Drei schritten den Weg entlang und waren den Zurückbleibenden bald aus dem Gesicht.

„Nein, sagte Friedemann, verrathen werde ich Euch nicht, denn Du hast mir Gutes erwiesen, Towadei. Aber ich gehe nicht mit Euch! So elend und verlassen ich auch bin, lieber soll mich hinter'm nächsten Zaun der Teufel holen, als daß ich unter Dieben und Räubern mein Leben ende! Ehrlich will ich mich durch die Welt bringen, mir lieber mein Brod mit meiner Geige von Dorf zu Dorf erspielen, als mit euch länger umgehen!" Große Thränen rollten ihm über die Wangen, er schluchzte wie ein armes verlassenes Kind. —

„Höre mich denn zum letztenmal, ehe Du in's Verderben gehst," sagte Towadei mit einer Mischung tiefsten Mitleidens und feierlichsten Ernstes. „Verflucht sei die Seele meiner Mutter, gepeinigt das Leben meines Vaters, Ratji, wenn ich lüge! Ich verspreche Dir, daß Du nie stehlen, nie etwas gegen Dein Gewissen thun sollst! Komm mit mir! Komm, eh' es zu spät ist!" —

„Mädchen, ich kann nicht! Wo Du die Macht über mich her hast, weiß ich nicht, aber Du übst einen entsetzensvollen Zwang auf mich aus. Ich empfinde das erste Mal in meinem Leben Furcht. Ich fürchte mich vor Dir! O, mich haben Frauen schon so elend gemacht, Towadei! — Geh zu Deinem Vater!" —

Towadei trat noch einmal zu ihm, faßte noch einmal seine Hand, sah ihn voll unbeschreiblichen Schmerzes an und sagte: „Du willst es so? — Dein Auge soll mich nicht mehr sehn, es sei denn, Du rufst mich im Herzen. Eins nur sage ich Dir: so gewiß Du verderben mußt ohne mich, so gewiß mein Volk elend ist, so gewiß hättest Du bei uns eine heilige Freistatt gefunden! Wenn Dir die ehrlichen, guten, glücklichen Menschen kein Erbarmen bezeigen, ist nicht der Zigeuner besser, denn sie, da er Dir hilft? In Eurem heiligen Buch steht geschrieben vom Mann aus Samaria, der sich des Armen annahm, den die Leviten verschmachten ließen. — Du fürchtest Dich vor mir. Weißt Du, weshalb? — Weil Dein Verstand sich vor Dem sträubt, was er nicht weiß! Ich stehe in der Hand Abaridschedi, des Anfanglosen, des dreieinigen Gottes. Von ihm und seiner Liebe habe ich das Erkennen und wenn er unser Volk damit gesegnet, mit dem Einzigen, was wir haben, so spricht der aus seinen Kindern, daß auch der verachtete Wurm geheiligt ist durch seinen Odem! — O komm, Lieber!"

Laß mich! Laß mich, wenn Du ein fühlend Herz hast! Elend, wie ich bin, ohne Hoffnungen diesseits und jenseits, beschwör' ich Dich bei der Nacht, bei dem Nichts, das in mir und um mich ist, laß mir einen Augenblick Ruhe, sonst werd' ich wieder wahnsinnig! wahnsinnig, wie ehemals!" —

„Er hat bei der Alten geschworen!" murmelte Towadei. „Ich werde warten auf Dich!" —

Lautlos standen die Beiden am Wege. —

In Friedemanns Seele wälzte sich der letzte Rest freier Selbstbestimmung mit der gramvollen Hoffnungslosigkeit seiner Lage in wüthendem Kampfe.

Wohin sollte er sich wenden? Nach Leipzig zu der öden Stätte, die er verlassen? Nach Arnstadt, wo er fremd war? — Alles, was ihm im Leben theuer gewesen, war todt, verschollen, entfremdet. Wer wollte sich auch eines Vagabunden annehmen? Antoniens Andenken zuckte wie ein Geheul des Hohns durch sein Herz, Ulrike Doles, seine Schwestern, die Mutter, schwankten wie Schattengestalten einer vergangenen Welt durch seine wirre Seele! —

„Du hast Keinen mehr, Keinen, als mich!" sagte Towadei, und ihr großes Auge ruhte klagend auf den bleichen Zügen Friedemanns.

Die Violine, das war das Facit seines Lebens!

Langsam erhob er den finstern Blick und sah das Mädchen, engelschön, trotz der Lumpen, mit ihren bittenden, zärtlichen Mienen vor sich stehen.

„Ich will gehn — wohin Du Lust hast!" stöhnte Friedemann.

Sein Entschluß war gefaßt. Er hatte sich aufgegeben! —

Das Steuer seines Lebensnachens war ihm in der Hand zerbrochen. An die erste beste Planke geklammert ließ er sich von der Schicksalswoge treiben. Wohin sie ihn spülte, wie er endete, gleichgültig war's ihm. Er ließ die Dinge auf sich wirken, wie sie wollten, er dachte nicht nach, er empfand nicht, er lebte, weil er lebte, und konnte ohne Besinnen jede Secunde sterben. — Gleichgültigkeit, Gedankenlosigkeit, Faulheit, drei treffliche Kumpane! Ratji, Alles ist eitel! —

Rasch erhob er sich und eilte mit seiner Gefährtin den Uebrigen nach. Es war auch die höchste Zeit, daß sie sich in Sicherheit brachten, denn der Trommelwirbel von der Stadt her meldete die anrückenden Preußen, welche den Königstein in den Occupationsrayon ziehen sollten.

Friedemann und Towadei erreichten ihre Genossen endlich dicht bei Kunersdorf.

Allesammt zogen sie durch das Oertchen und jenseits in einem Gebüsch gelagert nahmen sie einen kurzen Imbiß und einen Schluck Branntwein. Es war das Erste, was Friedemann seit gestern Mittag über seine Lippen brachte. Der Spritt stieg ihm in den Kopf und lullte sein wundes Herz, seine trüben, galligen Gedanken, das nagende Weh aller verlorenen Erdenfreuden in Vergessenheit.

Sie gingen weiter. Der Katzenstein blieb hinter ihnen, und sich östlich wendend suchten sie die Elbe zu gewinnen.

Ueberall war Zerstörung und Schrecken. Ausgebrannte Hütten, versprengtes Kriegsvolk und scheue Menschen, die den winzigen Rest ihrer Habe aus dem Bereich des Schreckens brachten. —

Klein-Gieshubel und Schönau vorbei erreichten die Wandrer die Elbe, wo sonst eine Fähre stand, die nach dem Hirniskretscham hinüberfuhr. Sie war verschwunden. Tzoukel nahm ein Boot, das drunten am verlassenen Fischerhause stand, und sie ruderten vereint hinüber. Als sie jenseits ausstiegen, stieß Friedemann höhnisch den Nachen in den Strom zurück und lachte, als er hinwegtrieb — schwankend und leer.

„Brrr, das ist das Leben!“ —

Sie gingen über den Hirniskretscham in die Schluchten und betraten die sogenannten Steine, jene wirre Masse gespenstischer Sandsteinfelsen, die, noch heute bewundert, ihre bizarre Gestalt durch die reibende Gewalt präadamitischer Wasser empfangen haben. —

Damals kannte man diese ganze Gegend noch wenig, selbst Eingeborene betraten sie nur mit abergläubischer Angst, ja kaum der Krieg mit seinen Schrecknissen konnte die armen Dörfler bestimmen, in den vordersten offneren Felsmassen vorübergehenden Schutz zu suchen.

Es war Friedemann zu Muth, wie wenn er in den Hades geführt würde. Hinter ihm brauste der Acheron, vor ihm klaffte der Mund der Unterwelt. Die Abendsonne gab dieser barocken Steinwelt schärfere Lichter und hüllte die Spalten und Grotten in tiefe Nacht, über der ein letzter violetter Duft flatterte.

Die Reisenden hatten fast den ganzen Tag über an einer Strecke von wenigen Meilen zugebracht. Doch abgesehen von den Beschwerlichkeiten des Terrains und davon, daß sie weit-

läufigere, versteckte Nebenwege zu ihrer Sicherheit einschlagen mußten, ward ihre Wandrung oft durch Commando's preußischer Soldaten unterbrochen, die auf Recognoscirung ausgingen und die Zigeuner zwangen, das erste beste Gestrüpp oder eine Felsspalte als Versteck zu wählen.

Die hierdurch stets rege erhaltene Besorgniß und Vorsicht hatte eine Einsilbigkeit des Gesprächs zur Folge, das nur leise ja meist nur durch Zeichen geführt wurde, oft auch stundenlang ganz stockte. —

Als sie jedoch die Elbe im Rücken und die letzte Gefahr am Mauthhause zu Hirniskretscham überstanden hatten, schienen sie preußischerseits keiner Belästigung mehr ausgesetzt. Aus einer gewissen Lebendigkeit und Zuversicht dieser Leute schien hervorzugehen, daß sie sich ihrem Standquartiere näherten.

Towadei begann mit halbem Ton eins jener einfachen, schwermüthigen Lieder zu singen, die der Zigeuner so leidenschaftlich liebt, besonders wenn er sich unter seines Gleichen weiß.

Der Dadi, dessen Benehmen gegen Friedemann bisher etwas Finstres, ja Gehässiges hatte, ward freundlicher und richtete einige Fragen an ihn, denen Bach mürrisch auswich. —

„Ihr habt mich nichts zu fragen!

Ich bin ein Vagabonde, der nichts ist und nichts hat. Nennt mich Friedemann, dann ist's recht, alles Andre scheert Euch den Teufel!" —

Sie hatten eine Strecke in den Steinen zurückgelegt, und die Sonne war längst hinter den Felswänden verschwunden, als der Dadi sich in ernstem Tone zu Friedemann wandte.

„Höre! Du weißt selbst am besten, daß Du in der Welt weiter nichts mehr hast. Du gehörst unter die große Zahl aller Derer, die das Unglück ausgestoßen hat aus der bürgerlichen Gesellschaft. — Wo Du jetzt hinkommst, findest Du Leute, denen es geht wie Dir, die sich nicht besser und nicht schlechter dünken, als Du Dir selbst. — Wenn Du vernünftig bist, wird Dir's bei uns gefallen. Es soll Dir an nichts fehlen, Du darfst thun, was Dir behagt, und hast Du keine Lust zum Arbeiten, faullenze! Eins nur hast Du zu beobachten: Du mußt Dich unseren Gesetzen fügen." —

„Und wenn ich nicht will?" —

„Das findet sich, man wird Dich's lehren! —

„Mich's lehren? Das klingt wie Drohung! Und womit?" —

„Mit der Nacht!“ —
„Mit der Nacht?“ —
„Mit der Nacht und dem Tode!“—
Alle Drei standen lautlos still. Eine plötzliche Kälte glitt über Friedemann hin. Es war finster geworden, nur der bleiche Himmel stand über ihnen.
„Hast Du einen Begriff von der Nacht und vom Tode?“ —
Friedemann war still.
„Mach' Licht, Tzoukel!“
Der Gerufene schlug Feuer, hielt einen Schwefelfaden an den Schwamm und entzündete an diesem eine kurze Harzfackel, die er aus einer Steinspalte holte. Der Dadi nahm sie und hob sie hoch empor, daß der wirre Schein phantastisch an den Felsen tanzte.
„Noch hast Du die Wahl. Ohne Deinen Willen sollst Du, so will es das Gesetz, nicht in unsern Kreis treten. Bist Du aber aufgenommen, so darfst Du nicht mehr von uns weichen; denk' an die Macht und den Tod!“ —
„Ihr Narren,“ lachte Friedemann, „die Ihr mir jetzt vom freien Willen redet! Beraubt, in der Nacht, in einer Einöde wollt Ihr mich noch fragen, ob ich mit Euch gehn will? Hahaha! Vorwärts! In die Hölle mit freiem Willen, mit Allem, was das Leben schmückt! Ich werfe mein ganzes Dasein hinter mich! Nur weiter, immer weiter, desto eher ist's aus!!“ —
„Weiter!“ — — — — — — — — — — — — —
Das sogenannte Prebischthor war erreicht. Sie gingen den Kegel vorbei und verloren sich rechts in die tiefe Schlucht, deren vielfache Gänge sich nach den Karlssteinen, der hohen Wand, den Falken- und Riesensteinen hinstreckten.
Die Finsterniß des Waldes, durch den das matte Sternenlicht nur dünne Streifen warf, die Enge der Felsen an vielen Stellen, die Unbekanntschaft mit der Gegend, die ohne Führer selbst jetzt noch am Tage schwer zu besuchen ist, machte Friedemann beklommen.
Towadei ergriff seine Hand.
„Ich bin bei Dir. So lange meine Hand in Deiner liegt, bist Du nicht verlassen!“
So mochten sie wohl zwei Stunden, ohne zu reden, gegangen sein, als Tzoukel einen mehrmaligen Schrei ausstieß, ähnlich dem Beutegeheul eines Wolfes.
Weit in der Ferne antwortete eine ähnliche Stimme.

Plötzlich führte der Hohlweg jäh hinab. Tief im Grunde zitterte ein Licht wie ein Leuchtkäfer hin und wieder. Bald hatten sie es erreicht. Es war ein kleines Feuer in einer Felskluft, um das etwa zehn bis zwölf Männer lagen, die sich rasch beim Nahen der Kommenden erhoben. Sie waren alle mannichfach bewaffnet, und die nahen Schlachtfelder schienen einen nicht unbeträchtlichen Theil ihrer Garderobe geliefert zu haben.

„Ratji, wer giebt dem Feuer zu essen?“ sagte Tzoukel und blieb etwa zwanzig Schritt davon stehen.

„Tume ham maro?“ scholl's herüber. —

„Mehom raja, tamle dadi, tschowo bhowané!“ gab der Dadi zurück. —

„Becrate, becrate! jamadar guru!“ —*) und ein ungeheurer Kerl von sechs Fuß Höhe, dessen natürliches Haar, vom Schmutz durchkleistert, wie ein Dach von Rinde auf seinem Haupte saß, schritt gravitätisch auf sie zu, und die Fetzen eines alten Grenadiermantels bedeckten mit Mühe die Fragmente seines Frieskittels und einer Hose, die einst von Sammet gewesen sein konnte.

Er verbeugte sich tief vor dem Alten, indem er in orientalischer Weise die Hände kreuzte.

„Kommt an's Feuer!“ sagte der Dadi. Sie traten an's Feuer.

Der mit dem Haardach, den die Uebrigen Jamadar Guru, oder schlechtweg Guru nannten, nöthigte Friedemann zum Sitzen und reichte ihm ein Stück Speck und Brod dar, indeß ihm von der andern Seite Branntwein angeboten wurde, um seine starren Glieder zu erwärmen. Der Hunger half ihm bald über manche Reinlichkeitsbedenken hinweg, und er aß tapfer.

„Willst Du nun bei uns bleiben mein Sohn?“ fragte ihn der Guru.

„Ja, ich habe keine Wahl mehr.“ —

„Das ist gut; wie heißt Du?“ —

„Friede.“

---

*) Diese kurze Rede der Zigeuner, als eine Probe ihrer Sprache gegeben, heißt in der Uebersetzung:

„Seid Ihr von den Unsern?“

„Ich bin der Herr, der finstre Vater, das Kind der bhowané!“

„Ich grüße Dich, grüße Dich, der Anführer Guru!“

„Höre, Friede, Du mußt uns jetzt Alles geben, was Du hast.“ Und in demselben Augenblick erhob sich die ganze Rotte.

Friedemann sprang auf und bemerkte jetzt erst, daß sich Towadei und der Alte nebst seinen beiden Reisegefährten entfernt hatten.

„Alles, was ich habe? Ich habe ja nichts?“ —

„Deine Kleider! Alles, bis auf's Fleisch!“ —

„Teufel, dann bin ich nackt!“ —

„Narr, das ist gut genug, 'runter mit dem Plunder!“ —

Friedemann kämpfte mit dem Gefühl der Scham.

„Ihr geht aber doch auch nicht ganz nackt!“ —

„'Runter oder — Ratji, wir schlagen Dich todt!“ —

Friedemann wollte sich zur Wehre setzen, doch die Vernunft sagte ihm, daß er verloren sei.

Er begann, sich zu entkleiden. Plötzlich fiel ihm seine Tasche ein, der einzige Schatz, den er bei sich trug. —

„Hört, ich will Euch Alles geben, aber die Violine und diese Tasche nicht! Darin sind ein paar Andenken, die lasse ich nur mit meinem Leben!“

„Zeig' her, was ist's? Ist's Gold?“ — und die Augen Guru's traten ihm vor Begehrlichkeit und Raubsucht aus den Höhlen.

„Nein! Laßt mir's, seht nicht hinein!“ —

„Wir müssen Alles wissen!“ —

„Bei meinem todten Vater, nein!

Nur der Towadei zeig ich's oder dem Dadi!“ —

Eine Pause erfolgte.

„Gut, die Violine ist Dein, die Tasche aber sollst Du dem Dadi zeigen, so lange behalte sie.“ —

Friedemann entkleidete sich rasch, drückte die geliebten letzten Schätze an seine nackte Brust, hüllte sich in ein paar Lumpen, die man ihm hingeworfen, und kroch in den dunkelsten Theil der Kluft. Es war bitterlich kalt. Seine geringen Habseligkeiten wurden sofort unter die Gesellschaft vertheilt. Einer nahm das Hemd, Einer die Hose, Der den Rock, Jener die Weste. Messer und Pfeife erhielt der Jamadar. Man ließ den Ankömmling dahinten in Frieden und unterhielt sich in jenem gebrochenen Kauderwelsch, an das Friedemann nun fast schon gewöhnt war. — Er bemerkte, daß die Gesellschaft in zwei Theile zerfiel; die eine Hälfte, welche sich besonders durch Schmutz auszeichnete, sprach die erwähnte Mundart fließend. Diese benahm sich auch wie die natürlichen Bevorrechteten, die

ndere, unter welche der Tzoukel gehörte, sprach den eigentichen Zigeuner-Dialekt nicht, sondern ein Gemisch von Deutsch nd Zigeunerisch, das Rothwelsch, und fühlte sich augenscheinich etwas gedrückt.

Auch hier noch Plebs und Adel!

So verging wohl mehr als eine Stunde und Friedemann atte trotz des Frostes einen kurzen Schlummer genossen, als nan ihn weckte. Es waren mehrere Leute, die er noch nicht emerkt hatte, hinzugekommen, darunter ein älterer Mann, Namens Hanick. Er brachte Friedemann einen Schafspelz, der war schmutzig war, aber warm hielt, ein Fuhrmannshemd und in Paar Beinkleider, außerdem noch eine Pferdedecke, deren nan eine ziemliche Menge zu haben schien. Auf einen Wink Hanicks sein einziges Besitzthum, die Violine und die Tasche iehmend, ließ sich Friedemann vom Feuer weg durch die Finsterniß weiter führen. Nach einer guten Strecke, die sie urch die Steine fort tappen mußten, wanden sie sich plötzlich n eine Seitenspalte und traten in eine Höhle, in deren Hintergrund ein großes Feuer knisterte. In einiger Entfernung davon lag ein Weib in mittlern Jahren mit zwei Kindern unter einer Decke, und unweit ein junger Mann, der schlaftrunken ein Haupt erhob; ein großer Hund fletschte die Zähne. Der Alte sprach mit dem Thier, das sich sogleich niederlegte, dann wies er Friedemann ein Bund Stroh an und warf sich ohne weitere Umstände im nächsten Winkel nieder.

Friedemann that desgleichen. —

Durch eine breite Bergspalte sah er den besternten Nachthimmel, und sein Herz ward zwiefach schwer und bang in der Erinnerung des Verlorenen. Wie dünner Nebel zog es durch die Luft, mit geisterhaftem Wehen, Stimmen der Kindheit hallten ihm sehnsüchtige Weisen in's Ohr, und dumpf wie Orgelton schwankte das alte Lied in seinen Ohren: „Willst Du Dein Herz mir schenken?“ — Unter stechendem Schmerz hoffnungsarmer Erinnerung schlief er ermüdet ein. —

Alles war still in der Höhle. —

Da huschte eine Gestalt herein in weiter, mantelartiger Verhüllung, wie ein Geist, der dem Kirchhof entstiegen: Towadei! Sie kauerte nieder zu seinem Haupt und nahm es leise in ihre beiden Hände:

„Nun hab' ich Dich!“ —

Eine neue Welt.

Mit Recht nennen wir unser Jahrhundert ein erleuchtetes. Wenn wir die Riesenschätze der Erkenntniß, die zahllose Menge der Erfindungen und Erfahrungen auf allen Gebieten des Verstandes nur ganz oberflächlich betrachten, müssen wir fast erschrecken über die Fähigkeit unseres Geschlechts, in alle Tiefen des Erkennens zu dringen und alle Kräfte der Natur zu nutzen, um sich zum Beherrscher dieser Erde zu machen.

Wir zersetzen alle Dinge der Natur in ihre chemischen Urbestandtheile, erspähen den feinen Organismus der stillen Thier- und Pflanzenwelt und wie der gigantische Leib unsrer Mutter Gaea sich gebildet. Alle Länder und Meere durchmessen wir, Zeit und Raum wissen wir zu kürzen, unser Auge ragt hinein in des Aethers Ferne, in Weiten, vor denen die Seele bangt, deren Maaße unaussprechbar werden, und unser Calcül rechnet künftige Existenzen auf den Bruchtheil einer Minute aus. —

Der siegende Verstand der Menschheit ist stolz geworden und eitel auf seine Herkulesarbeiten, stolz und mit Recht. Aber Eins ist ihm doch entgangen auf seinem Alexanderzuge. Ein kleines, enges Land ist's, um das er immer umherstreift, über dessen Grenzmarken er manchmal verstohlen schielt, mit dem er sich aber nicht recht befassen zu wollen scheint.

Dies kleine Land, das er nicht erobert, ist — das Herz, — das menschliche Herz! —

I, er kennt es ganz gut, der Herr Calculator. Hat er nicht jüngst erst so ein winzig Ding auf dem anatomischen Theater vor Augen gehabt und sein Secirmesser d'ran abgewischt? 'S ist ein Haut-Sack, der unsern Lebenssaft aus- und einpumpt, was ist da weiter? —

Aber was im Leben außer dem Blut noch drinnen ist, — was das sein mag, was dieses kleine enge Land oft schmerzlich zusammenpreßt, daß uns das Wasser in die Augen tritt, — was dies kleine Haus vulkanisch ausdehnt in Entzücken, daß wir aufjauchzen müssen vor Jubel, trotz des Verstandes des weisen Professors, der droben im Hirn breitspurig Vortrag hält über das Thema: „Maaß zu halten ist gut!" — das weiß der Anatom nicht. Was da drinnen rumort und kämpft und Hoffnung, Glauben, Liebe, Sehnsucht, Trauer, Haß, Mißtrauen, Neid,

Stolz Rache, Geiz, Edelmuth, Begeisterung, Eigennutz, Aufopferung, kurz alle die treibenden Gewalten gebiert oder beherbergt, welche den Herrn Verstand um sich selber wirbeln, ihn terrorisiren, wenn er nicht gleich will, ihn verhöhnen, wenn er nicht weiter kann, seine Allonge abreißen und ihn mit Eselsohren krönen, wenn er sich verclausulirt hat, — das ist das räthselhafte Geheimniß!

Dies enge, so oft unbeachtete Stück unsres Seins, das doch das Beste und Souverainste an uns ist, kennen wir so wenig, und doch ist's so weit, so unermeßlich weit, daß eine Ewigkeit nicht ausreicht, es ganz zu durchforschen. —

Die menschliche Wissenschaft ist mit dem Herzen nicht weiter, als bis zu den Temperamenten gekommen. — Weiß man denn, was Leidenschaften sind? — Kennt man denn ihr Entstehen, Vergehen, oder warum sie kommen und weshalb sie gehen, und das milliardenfache Irisspiel ihrer Einigung oder Trennung?

Ah, man hat die Psychologie, die Seelenlehre, die Metaphysik, hat die Philosophie aller Zeiten!

Profit! Was thut die denn? —

Sie weist logisch die Bildung des Denkvermögens nach, wie sich Ideen etwa bilden, was die Außenwelt daran für Theil hat, wie sich verschiedene Ideen vermitteln, kurz der Verstand weist sich selber nach, er will auch einen Stammbaum haben.

Und wie er sich mitunter nachweist, Gott sei's geklagt! — Wo aber bleibt das Herz? das Herz? —

Ich denke, der Verstand kann das entweder nicht allein, oder unterläßt es aus Politik. Vielleicht hat er Angst, daß er sich selber dabei verliert, wenn er seiner alten Herrin und Ehehälfte, dem Herzen, zu viel Aufmerksamkeit schenkt? —

Und wenn man schon das Herz des einzelnen Menschen so wenig kennt, wie will man das große, aufpochende Herz der Menschheit ganz verstehen, das die Geschichte dieser Erde vornehmlich macht? —

Das menschliche Herz! — Nun ja, man kennt es ungefähr, aus mangelhafter Erfahrung, durch momentane, vereinzelte Schilderung sparsam erschienener, bedeutender Menschen.

Und diese Menschen waren nicht verstandeskalte Logiker, keine Anatomen der Psyche. Es waren dithyrambisch entzündete Geister, erfüllt mit einer eignen, innern, räthselhaften Sonne, die dem Logicus nur selten auf den kahlen Scheitel brennt.

Werft euer Katheder über den Haufen und bückt euch tief, denn die Barden kommen gezogen aus dem heiligen Land der Gefühle, greifen voll göttlichen Wahnsinns in's funkelnde Saitenspiel und

„bringen euch Kunde vom Herzen!"

Sophokles, Euripides, Shakespeare, Lessing, Göthe, Schiller — das sind Herzenskenner! —

— Bei der geringen Kenntniß unseres eignen Gemüths müssen wir uns meist auf den Verstand verlassen, und wo der im Leben uns betrügt, wo der uns keinen Ausweg mehr bietet, zertrümmern wir, oder überlassen uns verzagt dem Schicksalsspiele des äußern Lebens und einer Art Instinct, der uns leise dahin zieht, wo wir es nie geahnt. — Wie viel sehr verständige Menschen verfolgen nicht mit größter Präcision einen Lebensweg! — Nach einem Dutzend Jahren befinden sie sich irgendwo, mitten in Anschauungen, Verhältnissen und Thätigkeiten, über deren Möglichkeit sie ehemals mit vieler Sicherheit gelächelt haben würden.

Dann, Angesichts der Erinnerung, kommt eine närrische Bewegung über sie, treibt ihnen unwillkürlich etwas Salzwasser in's Auge, das nicht aus dem Sensorium kommt, und der Blick zieht sich magnetisch hinauf zum Himmelsblau! — Pereat die Logik! — Das Herz ist ein räthselhafter, dunkler District in uns, eine neue, wunderbare und liebliche Welt, die sich Dem erschließt, der ihre Pforten zu öffnen weiß. Das Herz ist die heilige Brücke, von Sonnenstrahlen gewoben, die die Erde mit dem All, die das Diesseits mit dem Jenseits verbindet.

Die Kenntniß des Herzens ist die Weisheit Gottes! —

— — — — — — — — — — — —

Friedemann Bach's Leben war bis jetzt ein ewiger Schiffbruch gewesen, und nach jedem Schiffbruch war wieder sein Nachen flott geworden, schoß geblähten Segels hinein in den Wogengischt, um abermals zu stranden.

Er verstand eben nicht zu steuern. —

Aus dem poetischen Gefühlsleben der Kunst und Jugend hinausgeworfen, hatte er sich spät, aber dann so energisch in das reine Verstandesleben, die abstracte Speculation, gestürzt, daß er sein altes Gemüth nicht wiederfinden konnte. Er hatte die Doctrin an Cardins Hand verfolgt, bis er auch mit ihr zu Ende kam, bis ihm des Meisters Tod doch einen zu großen Beweis gab, daß er seine „positive Anschauung" einschränken

müsse. Der Besitz eines Capitals, das er für unversiegbar hielt, hatte aber die egoistische und materielle Richtung seines Charakters unterstützt, und er war im schönsten Zuge, im Genuß unterzugehen. Da verlor er mit seinem Gelde Alles. Vor ihm war nichts! — Was nach jener letzten Katastrophe eingetreten, war grenzenlose Abspannung. Seine Seele hatte sich im Kampf des Lebens übermüdet und willenlos ließ er sich treiben, wohin der Strom führte. —

Als er in später Nacht unter fremdem, unheimlichem Volk endlich sein brennendes Auge schloß, sank er in einen tiefen, gar nicht endenwollenden Schlaf, den nur Der kennt, welcher nach anhaltendem Leibes- und Seelenkampfe das erste Mal diese heilige Wohlthat der Natur genießt. Es war, als fielen die Glieder von ihm ab vor übergroßer Schwäche, und sein letzter Gedanke war, daß dieser Zustand mit dem Tode enden, daß sein Leben so verrinnen möchte in die unendlichen Weiten des Weltraumes. —

In tiefstem Schlafe, wo, wie die Medicin sagt, das Nervensystem des Hirns, wo jede höhere geistige Function ihre Thätigkeit einstellt und die Seele untertaucht in die unerforschten Tiefen ihrer verborgenen Natur, ist es die höchste Wonne, daß man nichts weiß, ja daß man nicht weiß, daß man nichts weiß.

Langsam erst, wenn die Natur ihr Hauptwerk des Mitleids vollbracht, steigen hin und her, gleich Luftblasen aus stillem Wasser, ahnende Empfindungen auf, daß man ist, — dann zerplatzen, verwehen sie und steigen wieder in neuer Gestalt empor. In solchen Momenten ist's dann, als wenn das tiefe Dunkel um uns wiche, und einzelne gelbe Reflexe, wie Blitzfeuer, und dazwischen violette Schattenschleier vor unserem geschlossenen Auge vorüberhuschten. Dann ist's wieder, als wenn man seine eigene Pupille sehen könnte, einen großen, sonnenhellen Kreis mit violettem Kerne. Dann spielt's grün und roth dazwischen, und ein weißer Schleier, blendend wie Schnee, zieht endlich über uns hin. Wir athmen hoch auf und ein Blüthenduft schauert auf uns nieder! Da strecken wir, Wonne schlürfend, alle Fühlfäden mit erhöhten Pulsen weit aus und die Kapsel des Schlafs, die Decke des Auges zerreißt, — wir sind erwacht! —

So war es Friedemann, als der Schlummer zögernd von ihm wich. —

Tiefe Nacht, undurchdringliche Finsterniß lagerte um ihn

und ein feuchter, süßbetäubender Duft umspielte ihn mit lauen Wellen. Eigenthümliche Bangigkeit und das schmerzlich schreckhafte Gefühl des Alleinseins packte ihn und rüttelte ihn empor. Rasch erhob er den Oberkörper und, sich auf die Hand stützend, schaute er umher — in die schwarze Wüste, die rings um ihn war.

In diesem Augenblick erdröhnte ein tiefer, schwankender Ton, wie wenn ein metallenes Becken erklänge, und ein langsamer, ernster, fast klagender Gesang rauschte von vielen unsichtbaren Stimmen auf ihn nieder.

„Mutter der Armen, o Nacht! o Nacht!
„Hast den Verlor'nen zurückgebracht,
„O Nacht!
„Herrin von Liebes- und Todesweh,
„Gepriesen sei'st Du, Bhowané!
„Schwarze Bhowané!"

Wie melancholisches Wogenspiel am Gestade des Meeres hob und senkte sich mit wechselnden Rhythmen der sonderbare Sang, und geisterhaft verschwimmend plauderte der Schluß: „Bhowanè, Bhowané! schwarze Bhowané!"

Das Erste, was Friedemann bei'm Dröhnen des Metalls überkam, war jähe Furcht und das Gefühl der Hülflosigkeit. Er sprang auf und tappte in der Finsterniß um sich, ohne einen Stützpunkt oder Gegenstand zu erhaschen. Als das Lied aber langsam sich erhob, horchte er auf. Es war ihm klar, daß irgend eine feierliche Handlung vor sich ging. Der tiefe Schmerz, die geheimnißvolle, finstre Gläubigkeit und ein fremder, südlicher Zauber, der diese getragenen Melodien durchströmte, machten auf ihn einen unbeschreiblichen Eindruck. Ihm war, als wenn diese nächtigen Genossen, selber unaussprechlich elend, ihn, den Unglücklichen, grüßten, und eine tiefe, kindliche Rührung, die er lange Jahre nicht empfunden, kam über ihn und eine Sehnsucht nach Liebe, nach einem heiligen Etwas, an das er sich klammern könne, das ihn mit trauten Armen an sich zöge, an dessen aufpochender Brust er sich ausweinen dürfe, packte ihn mit steigender Gewalt, und das Grab des Vaters, Alles, was er versäumt und geirrt, rüttelte mit schwerer Reue an seiner Seele!

Hoch auf schrie er in Schmerz und Verzweiflung!

Da erglomm vor ihm ein Lichtfunken, züchte zur Flamme empor und breitete sich plötzlich zu hellem Sprühfeuer aus, welches, züngelnd und emportanzend, das Innere einer großen

Höhle zeigte, an deren Wänden dicht gedrängt, ringsum die gebräunten, bettelhaften Zigeuner, Männer, Weiber und Kinder hockten und ihm ihre Arme entgegenstreckten. Vor ihm aber, hell von der Flamme beleuchtet, saßen drei Gestalten im Dreieck, Rücken an Rücken auf einem schwarzen Tuche am Boden. Die Gruppe, so einfach sie war, erinnerte lebhaft an jene indischen Götterbilder der Trimurti, die uns in den Pagoden des Ganges mit mystischem Zauber entgegenstarren!

Alle Drei waren in leinene Tücher gekleidet, deren Weiße grell vom übrigen Dunkel und der Bronce ihres Teints abstach und die shawlartig um ihre Glieder gewunden waren. Links saß der Dadi, das Oberhaupt dieser Genossenschaft. Er trug als einziges Abzeichen seiner Würde eine kurze Peitsche von Riemen, deren Enden breiter wurden, dem Pädum ähnlich. In der Mitte befand sich Towadei, die eine Mandragora in der Hand hielt, deren seltsam gestaltete Haarwurzeln wie ein Büschel über ihre Hände herabhingen. Rechts aber hockte der Papinori, jener Wächter im einsamen Hause zu Königstein. Noch nicht im Stadium der Mannbarkeit, machte seine Erscheinung sogar einen kindlichen Eindruck. Sein Kopf, von der Pelzmütze, die er sonst trug, befreit, war kahl geschoren bis auf eine einzige schwarze, sehr lange Locke, die in der Windung eines S auf seine rechte Schulter fiel. Außer einem Stück Linnen, das er um die dünnen Schenkel gewunden, war der Knabe nackt. In seiner Hand hielt er das Eisen einer Sense, deren Schneide gleich einer Säge gezahnt war. —

Wäre Friedemanns Zustand in der letzten Zeit nicht ohnedies so nervös und reizbar, nicht so abnorm gewesen, hätte er sich im vollen Besitz seiner sonstigen Verstandeskälte befunden, er hätte in diesem Augenblicke vielleicht gelacht, oder sich über das, was man mit ihm vornahm, als über eine betrügerische Gaukelei empört.

Dem aber war er jetzt sehr fern. Die Qual der letzten Zeit, besonders das Ende Cardins, das plötzliche Elend, die gewaltsamen und neuen Eindrücke, denen er sich unterworfen sah, die Stimmung, in die ihn das Lied versenkt, und endlich die Verzweiflung, die sich bleiern auf ihn gelagert hatte, schienen einen neuen Zwitterzustand in ihm herbeizuführen, von dem er sich eben so wenig Rechenschaft geben konnte, wie wollte. — Ehe er Zeit zur Ueberlegung gewann, traten vier Männer auf ihn zu und schüttelten ihm die Hand, unter ihnen der Guru und Hanick.

„Bekrate, bekrate!“ scholl's brausend von allen Lippen.

Er ward von den Vieren zwischen das Feuer und die Triasgruppe geführt, und man nöthigte ihn, sich niederzulegen. Eine Schüssel mit Milch ward Towadei gereicht, und indem sie den Kopf leise hin und wieder neigte, badete sie die Mandragora und sang halb murmelnd eine kurze Strophe, die leise von den Andern wiederholt ward. Einen Theil der geweihten Glücksmilch goß sie Friedemann auf den Unterleib, mit einem zweiten netzte sie seine Brust, mit dem dritten befeuchtete sie seine Stirn.

„Schetrar! Du sollst Schetrar heißen!" sagte sie laut.

„Schetrar *)!" rief die Versammlung, „bekrate Schetrar!"

Friedemann ward von Towadei aufgerichtet. Die Trias löste sich. Papinori verschwand, der Dadi trat zu Friedemann und küßte ihn. Dann legte er seine Hand auf dessen Schulter.

„So sei denn mein Sohn und unser Bruder! Gedenke der Nacht und des Todes. Liebe uns, wie wir Dich lieben werden, und sei treu. Thöricht sind noch Deines Hirnes Gedanken, zähme sie im Gemüth und lerne in aller Noth zufrieden sein!" — Er nickte ihm zu und wendete sich. Die Zigeuner umdrängten Friedemann, streckten ihm die Hände entgegen und schüttelten sie mit lebhaften Versicherungen der Liebe.

„So lange Du bei uns bist, sollst Du nicht Mangel leiden," sagte der Guru, „die große Mutter, die uns beschützt, wird sich auch Deiner annehmen, und wir werden Dich nicht verlassen. Wenn Du allein und in Gefahr bist, — sage dies!" — und er raunte ihm die Losung zu und ging. —

Noch einmal erscholl das Loblied der Nacht! — —

Dann ward die Höhle leer. Nur das Feuer brannte hell und Towadei stand neben ihm. —

Das war Friedemanns Zigeunertaufe. —

Todt war er für die Welt, ausgelöscht sein Name aus dem Gedächtniß der großen bürgerlichen Gesellschaft.

Er hieß Schetrar und war ein Landstreicher! —

— — — — — — — — — — — — —

So himmelweit, wie die jetzige Lebensweise Friedemanns von der in Arnstadt entfernt war, so grell, wie die jetzige Dürftigkeit von dem Luxus bei Cardin abwich, so verändert war auch Friedemann und, — sonderbar genug, mußte er sich selbst gestehen, daß er sich den Umständen nach ganz wohl befinde. Er hatte sich daran gewöhnt, sich äußerlich der Welt gegenüber

*) „Schetrar" heißt der Geiger —

aufzugeben, einer Welt, deren Zustände er nachgerade zu verachten angefangen. Er wendete sich mit einer Art Dankbarkeit diesem elenden Volke zu, dessen Mitglied er war, und das ihm mit Samariterliebe beigesprungen, da ihm nichts mehr übrig geblieben war, als der Tod. Er fand sich in seine neue Lage um so mehr, als dieselbe das Arnstädter Lazaronileben, das beschauliche Faullenzen, welches ihm schon zur andern Natur geworden, zu befördern und fortzusetzen schien. So einfach die Nahrung war, die man ihm bot, so sehr seine ganze Umgebung dem Urwald- und Troglodytenleben der Indianer glich, so lebte er doch sorgenlos und in den Tag hinein, und wenn er am hellen Feuer saß und seine Violine spielte, hatte er an dem braunen Auditorium, das sich jubelnd um ihn sammelte, ein so begeistertes Publicum, als er je eins in seinen besten Zeiten gesehen hatte.

In den ersten Tagen beschäftigten ihn seine neuen Bekanntschaften, die er zwischen den verschneiten Steinmassen in ihren zahllosen Schlupfwinkeln aufsuchte. Er fand überall gute Aufnahme, viel Neugier und geschwätzige Traulichkeit, doch über dies Alles breitete sich ein leichter, geheimnißvoller Trübsinn, der Zeugniß gab, daß sich dies Volk seines Elends wohl bewußt war. Der Dadi, welcher sich Anfangs gegen ihn nichts weniger als freundlich betragen hatte, schien nach der Taufe mehr Zuneigung für ihn zu empfinden, und das Gefühl der Gemeinschaft, welches allein den Armen mit seiner Lage zu versöhnen vermag, gab Friedemann eine gewisse Zufriedenheit, die eines bessern Looses würdig gewesen wäre.

Gleichwohl ist die Seele des Menschen ein zu rastlos arbeitendes Ding, als daß sie sich so bald und ohne Weiteres einer Trägheit ergeben sollte, die dem Körper so unendlich leicht fällt, und je weniger Friedemann für seine leiblichen Bedürfnisse zu sorgen brauchte, umsomehr erwachte die Thätigkeit seines Geistes, und zahllose Fragen bedrängten ihn plötzlich, besonders da die übrigen Glieder der Horde ihrem obscuren Gewerbe nachgingen oder mit ihren Familien lebten, ihn also meist sich selbst überließen. —

Die Höhle, in der man ihn in die Gemeinschaft aufgenommen, und die der gewöhnliche Sammelplatz des Abends war, war ihm zur Residenz angewiesen worden, die er des Nachts nur mit dem Guru und Papinori theilte. Sonderbar, diejenige Person, welche Friedemanns Gedanken am meisten in Anspruch nahm, die scharzäugige Towadei, schien ihn am

meisten zu vermeiden, und je weniger er sie sah, desto mehr beschäftigte er sich mit ihr, und sein Herz begann, an ihr unbewußt einen immer größeren Antheil zu nehmen, sich immer nach ihr zu sehnen, je achtloser sie ihn nunmehr in den kurzen Augenblicken, wo sie sich trafen, behandelte. — —

So saß er auch, versunken in mancherlei Erinnerungen, Bilder und Vorstellungen, eines Tages in der Höhle allein. Seine Violine hatte er eben hingelegt und starrte in die Flamme, die vor ihm knisterte.

„Welchen Ursprung hat dieses räthselhafte Volk? —

Was treiben sie, um selbst diese kärgliche Existenz zu ermöglichen?

Warum hat Towadei mich hierher gelockt und meidet mich nun? —

Warum die dunkle Drohung, im Fall ich der Horde entfliehen wolle? —

Was soll das Ritual bei meiner Aufnahme bedeuten? —

Woher hat das Mädchen eine solche Macht über mich, daß sie mich hierherlocken konnte, daß ich mich, meinem Verstande zuwider, nach ihr sehne?"

In demselben Augenblick fühlte er eine Berührung, und als er sich wendete, stand Towadei vor ihm. —

Lebhaft ergriff er ihre Hand.

„Warum hast Du so lange gewartet, ehe Du kamst, Mädchen? — ich habe mich so gesehnt nach Dir!" setzte er unwillkürlich hinzu und erschrak fast über den zitternden Ton der eigenen Stimme, erschrak über die eigene Scham, die ihm glühend über die Schläfe rollte.

„Ich hab' es gewußt, Schetrar, und bin darum gekommen. Viele Fragen trägst Du in Deiner Seele und viel ist's, was Du wissen mußt, eh' Du dem Geringsten unter uns gleich bist. — Höre mich. Ich will Dir erzählen die Geschichte meines Volks. — Sie ist traurig.

Wir haben ein fernes, schönes Vaterland, das wir nie wiedersehen sollen. Unsere Lieder, von Vater auf Kind, erzählen von ihm und von den hohen Palmen am heiligen Strome, aus dem die Blumen der Liebe erblüh'n. Unser Volk war das erste der Welt und kam aus der Hand der Urmutter Bhowané, der das heilige Wort gegeben ward. Als aber das Uebel in die Welt kam und der erste Tod, ward das heilige Reich getheilt in fünf Theile, und unser Volk, Schetrar, ward

der letzte Theil und verflucht vor den andern Menschen und genannt Schudra.

So lebte es seit undenklicher Zeit gequält und verachtet im eigenen Lande und hatte nichts als Elend. Aber Bhowané, die ewige Mutter der Liebe und des Hasses, hat uns dafür die Herzen der Menschen und ihre Furcht gegeben, hat uns beschenkt mit dem Wissen künftiger Zeit und mit der Falschheit der Schlange.

Als aber der Qual zu viel ward und in ewiger Wandlung der Anfanglose zum siebenten Male niederstieg, wandten sich die Kinder der Nacht zu ihm und seinem neuen Glauben. Doch die Macht des Schwertes siegte und die Schudras wurden getödtet, verstreut, gejagt aus dem heiligen Lande ihrer Jugend, und gingen gen Norden immer weiter bis hierher, den Fluch im Herzen. Aber Bhowané, unsere Mutter, zieht mit. Wir sind ihr geweiht im Tode, sie wird uns wandeln in ein neues Kleid und zu neuer Liebe und unsere Thränen rächen an der verdammten Menschheit!" —

So wenig Friedemann den vollständigen Sinn der Erzählung fassen konnte, so ergriff ihn doch die Hoheit und Gewalt des Schmerzes, der in den Worten des Mädchens lag. Ein düstrer Adel und eine strenge Kindesgläubigkeit lag in ihren pulsirenden Zügen und verlieh ihr eine Schönheit, ihrem glühenden Auge einen verzehrenden Zauber, daß Bach nicht widerstehen konnte.

„Und willst Du wissen, was wir treiben?" stieß sie heftig aus. Willst Du es wissen? — — Wir thun zweierlei. Wir lieben einander in unserem Elend und tragen es. Wir hassen, betrügen, bestehlen, verrathen die Menschen, verachten sie, wie sie uns von je gethan! — Hast Du draußen den Krieg gesehen und das Blut? So treiben Sie's untereinander, und wir gehen und holen die Beute von den Feldern des Todes. Wir sind ihre Späher, die sie gegeneinander brauchen und die sie Alle verrathen. Zu uns, den Unglücklichen, schleichen die gepreßten Herzen und erfragen die Zukunft, und wenn sie sie wissen, fluchen sie uns, nennen uns Betrüger, und das enthüllte Geheimniß wird ihnen selber zum Unglück. Das ist unser Gewerbe! Was die Menschen wegwerfen und verschmähen, sammeln wir, was ihnen schimpflich erscheint, uns ist's Gewinn. Wir haben uns keines Schmutzes zu schämen und keiner Schande, denn wir sind verachtet und nichts, Schetrar, ist uns ekel und schlecht, es ist doch erschaffen aus der Hand des Ewigen.

Verachtest Du uns auch?" — und ihre Hand voll tiefer Bewegung auf Friedemanns Schulter legend, schaute sie ihn an. —

„O nein, Towadei, ich verachte Euch nicht. Ich müßte mich selbst verachten!" —

Da beugte sie sich nieder zu ihm und küßte ihn. Friedemann aber in unwillkürlicher Bewegung umarmte sie und hielt sie an sich gepreßt.

„Towadei! Mädchen! Sage mir, warum hast Du mich hierher gebracht — und nun hast Du mich gemieden?" —

Da erzitterte, wie vom glühenden Hauch durchbebt, die Zigeunerin.

„Frage mich nicht, Schetrar, frage mich nicht!" und sie sank weinend zu seinen Füßen.

„O wenn Du es weißt, Manraja, (mein Herr) habe Mitleid mit mir, und verachte mich nicht!" —

„O ich weiß es, Towadei! — Du hast mich hierher geführt, weil Du mich liebst, und Liebe ist's, nun fühl' ich's, die mich Armen folgen ließ und errettet hat vor dem Schlimmsten! Gesegnet sei diese Stunde!" —

Jauchzend hielten sich Beide umschlungen, glühend an's Herz gepreßt hielt Friedemann das braune, in Wollustschauern gefesselte Weib und ihm erglänzte zum ersten Mal im Leben Erfüllung seines Liebesglücks. Eine neue Welt ging ihm heute auf, und Dankbarkeit gegen die Fügungen des Lebens, die ihm im größten Grame das erste echte Glück bereitet, und stille Genügsamkeit mit seinem Loose lagerte sich um sein Herz, das sich wieder den Wonnen des Daseins erschloß!

In dieser heiligen, seligen Minute sanken Beide auf die Kniee, und die Arme emporgehoben zum Himmel stimmte mit zitternd jauchzendem Ton die Tochter des Paria das heilige Liebeslied ihres Volkes an:

„Geboren unterm Wunderbaum
Im Paradies der Sonne,
Lag Kamadewa einst im Traum
Voll höchster Lebenswonne
Der Liebe, der Liebe!

Als nun der holde Gott erwacht
Und seine Augen scheinen,
Hat er mich fröhlich angelacht,
Und ich begann zu weinen
Vor Liebe, vor Liebe!

Darum, mein Süßer, merke fein,
Auf Bhowani's Gebot:
Was lebt, soll auch geliebet sein,
Denn einstmals kommt der Tod
Der Liebe! der Liebe! der Liebe!

Plötzlich endete sie den Gesang mit einem kurzen schneidenden Ton. Ihr Körper erzitterte und rasch, wie von einem unheimlichen Gefühl der Ahnung gepackt, erhob sie sich, strich das Haar aus der Stirn und starrte vor sich hin.

„Gott, was ist Dir, Mädchen? Sage, was geht in Dir vor?" flüsterte Friedemann.

„O laß mich, Lieber!" sagte sie gepreßt. „Deine Seele ist noch nicht offen dem Geheimniß und Dein Verstand kann's noch nicht fassen. — Eines Tages sollst Du es wissen. Traue mir, Manraja! Ich thue Alles im Angesicht des Herrn der Zeit! — Bekrate!" —

Sie küßte den Verwirrten, kreuzte die Arme über die Brust und ließ ihn allein mit seinen Gedanken.

— — — — — — — — — — — — — — — — —

Der Frühling mit seinem Grün, seinem ersten Sonnenschein war gekommen und hatte das seltsame Volk, das die Steine bewohnte, aus den Höhlen und Baracken gelockt, vom Qualme des Hüttenrauchs befreit. —

Friedemann hatte sich unter diesen kulturlosen Fremdlingen nunmehr ganz eingelebt, mit ihrem elenden Berufe versöhnt. Er begriff, daß den Leuten kaum etwas Besseres übrig blieb, wenn sie nicht ihre Sitte opfern wollten. Er hatte überdies selbst zu gehässige Begriffe von der Welt da draußen, als daß er nicht einsehen mußte, wie eng ihre Philosophie mit der seinen zusammenhing.

Nach und nach hatte er jeden Einzelnen der Horde kennen gelernt, bemerkte mit Vergnügen, daß man ihn liebte, und that hin und wieder Blicke in ihren kleinen Staatsmechanismus, der ihm, so possierlich und bettlerisch er aussah, doch wohl that.

Bei Cardin hatte er im Morelly gelesen, daß jeder getheilte Besitz die Grundlage jedes socialen Uebels sei, und hier sah er die vollendetste Gütergemeinschaft. So betrügerisch und verschmitzt diese Leute andern Menschen gegenüber waren, so musterhaft ehrlich waren sie untereinander. Dem Zigeuner ist es ein unauslöschlicher Schimpf, eine Sache für sich zu behalten. Gewissenhaft liefert er jeden Lappen an den Dadi in den gemeinsamen

Schatz und empfängt seinen Antheil, ohne nach dem eines Andern zu schielen, und das wollte bei einem Volke viel sagen, welches sonst die Begehrlichkeit selbst war. Die Ehrfurcht, welche Groß und Klein dem selbst gewählten Anführer erwies, der dies Häuflein Elender mit großer Kraft, ja mit einer Macht über Leben und Tod regierte, die Sorgsamkeit, mit der hingegen der Dadi für die Bedürfnisse und Beschäftigungen eines Jeden sorgte, zugleich ihr Priester und König war, schienen bei näherer Bekanntschaft Friedemann manchem civilisirten Reiche wünschenswerth, und er befand sich hier das erste Mal in seinem Leben in dem Falle absoluter Glückseligkeit. —

Wie wenig braucht doch der Mensch im Ganzen zur Zufriedenheit! —

Bei alledem erfuhr er von dem Glauben und den Sitten dieser Leute blutwenig. Sie kamen und gingen, ohne daß er von ihrer Handthierung mehr sah, als die Gäste, die sie gelegentlich heimbrachten. Alle Fragen über so manches Räthselhafte wies Towadei liebend zurück und tröstete ihn auf spätere Zeit. Ihre Gespräche, wenn sie sich zu objektiveren Dingen als der Liebe erhoben, standen meist da still, wo Friedemann Neugier verrieth, und die duftigen Sagen ihres Volks, gelegentlich auch die Erklärung einzelner Symbole war Alles, was der Neophyt erringen mochte. Auch was seine Liebe anbetraf, schien sie vor der Hand nur zärtlicher Austausch ihrer Gefühle zu sein. — Towadei besaß die natürliche Kunst, den Geliebten zu reizen und zu fesseln, ohne ihn ungeduldig zu machen. Sie entzog sich ihm stets da mit liebevoller Schelmerei, wo sie fürchten mußte, daß er kühner werde. —

„Du mußt mich erst ganz kennen lernen, erst ganz wie ich werden, ehe Du mein Mann sein kannst, Manraja!" sagte sie einst. „Du hast noch Gedanken, die nicht taugen, Dir fehlt noch Eins. Dann erst bin ich Dein! Warte auf den Frühling!" —

Nun war endlich der Frühling da. Die Lerchen schwirrten, die Wiesen grünten, das junge Laub streckte seine zitternden Zweige über die Felsen und umzog die Berge mit tausendfältigem Schmuck. — Statt der Höhlen und Erdlöcher wurden nun luftige Zelte auf den Felsen, in den Gründen und über einsamen Waldwiesen aufgeschlagen, ein fröhliches Naturleben voll Finkenschlag und Sonnenschein, voll Blumenduft und Sterngefunkel begann, und weit, unendlich weit und still war die Seele Friedemanns, des aus der Welt Verschollenen! —

Towadei begann jetzt Kräuter zu sammeln, die, sorgsam getrocknet, an die Apotheken der Marktflecken und Städtchen verkauft wurden. Friedemann pflegte sie zu begleiten. Diese Wanderungen mit der Geliebten hatten einen namenlosen Reiz für ihn, und je mehr sich alle seine Empfindungen ihr gegenüber erschlossen, desto erstaunter ward er über diese vielfachen natürlichen Kenntnisse, die eigenthümlichen Anschauungen, die diesem Mädchen eigen waren und bei ihr Alles das zu ersetzen schienen, was man sonst Bildung und Wissenschaft nennen mochte. Die Gespräche, welche sie pflogen, waren nicht allein lehrreich für Friedemann, sondern schienen ihm auch eine innere Genugthuung zu gewähren, die er bis jetzt beim stolzesten Streben nie empfunden hatte. —

Das Territorium der Zigeuner lag gerade auf der sächsisch-böhmischen Grenze und umfaßte jene zahlreichen, dichtbewachsenen Felsgruppen, welche zwischen dem Prebischkegel und den Falkensteinen einerseits, andrerseits zwischen dem Steinberge bis über Dittersbach hinauslagen.

Durch die Invasion der Preußen war die Grenzcontrole ganz unterbrochen und so konnte die Horde, ohne beunruhigt zu werden, ihr Wesen treiben und sich, je nach der Gefahr, in das eine oder andere Gebiet zurückziehen.

Eines Tages gingen Friedemann und Towadei von der hohen Wand, wo zur Zeit das Hauptquartier lag, hinunter auf Dittersbach zu, den Kamnitzgrund entlang, um wundenstillende Kräuter zu suchen, die namentlich in den Lazarethen viel begehrt wurden. Diese heimlichen Thäler lagen in süßer Vergessenheit; keine Ahnung des Wehs und Elends, das eben die bange Welt durchzog, hatte Raum in ihnen. —

„Da Du die Heilkräuter so genau kennst, Kind, verstehst Du wohl selbst auch etwas von den Krankheiten?“ —

„O ja, Einzelnes. Die Quelle der Uebel ist oft verborgen, und man muß meist das ganze Leben eines Menschen kennen, wenn man ihm helfen will. Vieles weiß ich auch nicht. Wer kennt wohl Alles?“ —

„Aber Ihr steht bei einem großen Theil des Volkes doch in dem Rufe, daß Ihr alle Uebel heilen, ja daß Ihr besprechen, Zauberei treiben, Glück und Unglück bringen könnt. Manches, was Du mir selbst gesagt, ist mir geheimnißvoll und —“

„Und Du möchtest es wissen! — Einst sollst Du es auch. Was Du aber von den Leuten sagst, ist richtig und falsch, wie Du's nimmst. Die, welche glauben, daß wir alles das

können, was Du sagst, die können wir auch heilen, bezaubern, glücklich und unglücklich machen, denn der Glaube thut's eben!

Ich habe Macht über Dich und Du über mich, weil wir uns lieben.

Wäre dem nicht so, denkst Du nicht, daß Du mich verlachen würdest? — Manche wollen auch betrogen sein, und was haben wir für Ursache, gegen unsern Vortheil das nicht zu thun, was die Leute doch von uns denken, wenn wir's auch lassen? — Manches bin ich im Stande zu thun, worüber Du staunen würdest, aber ist es darum ein Wunder? — Niemand vermag etwas zu thun, was nur Gottes ist, und wenn es Wege der Natur giebt, die nicht Jeder kennt, sind sie darum weniger natürlich?" —

„Aber es giebt doch deren, Towadei?" —

„Ja, deren giebt's, Manraja. Aber wer sagt Dir denn, daß nicht eben Alles um Dich noch unerforscht ist? Weißt Du denn, wie der Kiesel sich bildet, damit er gerade so wird, wie er ist? Hast Du das Leben der Pflanze und des Thiers je so ergründet, daß es im letzten Keime kein Etwas giebt, was Du nicht weißt? — O noch mehr, Schetrar! Wenn ich Dir nun sage, daß Du noch nicht das rechte Auge hast, mit dem Du die Dinge ansehen mußt, wirst Du nicht lachen? Urtheile, ob ich Recht habe. — Sieh, jene Pflanze mit dem schlanken Stengel, den breiten, vollen Blättern, der strahlenden Blume! Und wenn in sie nun die Natur eine Ahnung vom Menschen, ein Stück seines Wesens gelegt hätte? — Wenn Ihr Gelehrten anfangen wollt, zu denken, müßt Ihr erst etwas annehmen, von dem Ihr zu denken beginnt.

Nimm an, daß diese Pflanze einmal bestimmt ist, Thier und Mensch zu werden, nimm einmal an, daß der Stein Sehnsucht zum Pflanzendasein hat! Gewöhne Dich, die ganze Erde als ewige Wandlung zum Menschen hin anzusehen! Ist das nicht unermeßlich schön? Muß denn das Lüge sein?" —

Und sie war unter den Blumen auf die Knie gesunken, liebend ihre Arme ausbreitend, wie wenn sie unter Geschwistern säße.

„Du hast Recht. Das zu denken ist schön!" —

„Und alles Schöne ist Wahrheit, Manraja!" —

„Aber wenn der Mensch so das Vorbild aller andern Wesen ist, warum ist er denn so elend, warum so schlecht? Warum verbittert er sich und allen Andern die karge Spanne des Daseins, das nichts ist, als ein ewiger Gram und Irrthum?

— Erkläre mir das!" und eine schmerzlich trübe Wolke lagerte auf Friedemanns Stirn. —

„Weil er ein Mensch ist! — Alle andern Wesen haben ihn zum Vorbild. Unbewußt der Natur und ihren Gesetzen anheimgegeben, wandern sie im Wechsel der Zeit seiner Verkörperung zu. Es ist die Bestimmung jedes Stoffes, der von Gott ausgegangen, durch den Menschen hindurch zu ihm zurückzukehren. — Der Mensch allein steht einsam. Mit ihm ist der Kreis der sichtbaren Welt geschlossen. Er hat Alles unter sich, über sich nichts, wonach er streben kann. — Was über ihn hinaus liegt, kann er nur ahnen, ersehnen. Er ist eben bestimmt, sich nach sich selbst zu bilden, und das ist der Grund seines Irrthums. — Wenn Dein Streben zerbrach, so war's irrig begonnen. Oder bist Du sicher, daß Du Dich als Mensch so gut gekannt?" —

„Der Mensch steht allein, er ist bestimmt, sich nach sich selbst zu bilden. Da ist also die Selbstsucht Nothwendigkeit für ihn. Das hab' ich längst erkannt!" —

„Falsches hast Du erkannt! Die Selbstsucht ist keine Nothwendigkeit für ihn! Daß er selbstsüchtig zu sein sich bestrebt, ist eben sein furchtbarster Irrthum und die Quelle all seines Jammers!!"

„Das ist aber ein Widerspruch, Mädchen! Wie kann er sich durch sich selbst bilden, wenn er sich selbst nicht als sein Höchstes ansieht? Jedes lebendige Wesen hat seine Persönlichkeit. Wozu ist es denn da, als um sie zu entfalten?" —

„Lüge! Thorheit! Das ist es nicht! Wenn Du Dich auch ganz kennen lerntest, wenn Du tausend Jahre Dich selbst in Dir suchtest, Du würdest nicht weiter kommen, als Du jetzt bist. Wenn wir uns zu Dem machen könnten, was wir in unserer Selbstsucht wollten, wir würden uns an Gottes Stelle setzen.

Brauchst Du denn das zu wollen, was die Natur allein an Dir vollzieht, ohne Dein Zuthun? Ist es nicht Deiner würdiger, das zu thun und zu wollen, was die Natur nicht mehr allein an Dir zu vollziehen vermag, wo ihre Grenze endet und Dein Reich beginnt, das die Kette der Wesen mit dem unendlichen Gott vereinen soll?

Du brauchst gar nicht selbstsüchtig zu sein, Manraja, die Natur sorgt allein dafür, daß Deine Eigenthümlichkeit sich entfaltet, daß Du Dich findest und verstehst. Je mehr Du Dich

auf- und allem Andern anheimgiebst, desto mehr findest Du Dich überall. In Dir — nie! Ist das nicht klar?" —

„Aber, mein Gott, warum sind denn die Menschen selbst süchtig? Warum müssen sie denn irren?" —

„Weil der Irrthum allein zur Wahrheit führt, weil die Menschen sich in sich selbst suchen und — nicht finden müssen um sich im All zu besitzen! Jede Creatur muß abfallen vom Ganzen, um in höherer Schöne zum All zurückzukehren, das ist das Urgesetz der ewigen Wandlung." —

Friedemann stand still und sann. Endlich sagte er gepreßt: „Und giebt es kein Gesetz in der Natur, das den Menschen sicher leitet?" —

„Das giebt es, Lieber! Sieh mir in's Auge! Sieh den hüpfenden Bach, die schwellende Blume! Hörst Du den lockenden Vogelgesang? —

„Als nun der holde Gott erwacht,
Und seine Augen scheinen,
Hat er mich fröhlich angelacht,
Und ich begann zu weinen
Vor Liebe, vor Liebe, vor Liebe!"

Und in des Mädchens glühenden Kuß verstrickt, rief Friedemann: „Ja, die Liebe!" Und „Liebe, Liebe!" flüsterte es ringsum auf sonniger Flur, und das Echo sang es leise wieder.

„Liebe, ja Liebe!" —

„O, Manraja, ergieb Dich mir ganz, ich werde Dich leiten. Sieh, so lange des Vaters Liebesauge Dich bewachte, bist Du sicher gegangen. Da, wo Du von ihm wichst, Dich selber als etwas Neues, Unerhörtes zu geben meintest, begann Dein Abfall. Zertrümmert und elend bist Du zurückgekehrt, bist — mein. Begreifst Du das Lied, das Dich begrüßt in der Höhle? Die Mutter der Armen, die Nacht, Bhowanó, hat Dich, den Verlorenen, wiedergegeben dem großen All und Gott. Ich die Liebe!" —

„Ja, mein süßes, liebes Mädchen, und innig dankbar bin ich dem Geschick für diese Stunde. O plaudere mit mir weiter von all den hohen Dingen Deiner Seele, daß mein Geist sich dehne und mein Herz wieder groß und frei werde. — Sprich, wo hast Du die vielen Gedanken her?" —

„Sie strömen aus dem Glauben und Wissen meines Volkes, aus der Erfahrung und dem Verkehr mit der großen, unendlichen Welt. Glaube nicht etwa, daß ich so viel gelernt habe, Manraja. — Vieles Wissen macht es nicht, daß man die Welt

ennt. Wenig kann man immerhin wissen, wenn man in dem Wenigen nur Alles hat." —

„Aber, wie soll ich das verstehen, Kind?" —

„Das ist leicht. Sieh, man kann sehr klug sein, aber nan weiß eben darum nur tausend Einzelheiten. Es ist so, vie wenn man jeden Halm ansieht — kennt man darum die Wiese? — Wenn Du die heiligen Gesetze Gottes in Allem rkennst, kennst Du dann nicht Alles viel besser, als wenn Du aufend einzelne Dinge hast und das Gesetz nicht. — Das uht aber in uns von Anbeginn, und es in uns zu entdecken, iberall und in allem Andern wiederzufinden, ist unser Können. Und dies Gesetz ist die Liebe!"

Sie nahm ihre Kräuter, blickte Friedemann trostreich lächelnd n, wendete sich und schritt zurück. —

Mit traumhaftem Gefühl folgte ihr Friedemann.

— — — — — — — — — — — —

Es war an einem lauen Sommerabend.

Friedemann hatte inniger, als je, die Geliebte gedrängt, ich ganz mit ihm zu vereinen und nach der Sitte ihres Volkes ein Weib zu werden. Auch diesmal, wie sonst, hatte sie ihm esagt: „Noch nicht, Geliebter. Bis Du mir gleich bist." — Und ihm schien fast, daß sie traurig werde. Dann hatte sie ängstlich gesagt: „Warum willst Du die Sehnsucht so schnell im Genuß ersticken? Weißt Du denn, was folgt?" — Als sie dann seine Verstimmung bemerkte, bat sie ihn endlich zögernd, Abends nach dem obern Karlsstein zu kommen, wo sie Kräuter sammeln wolle.

Jetzt war er eben auf dem Wege dahin. —

Alles so still und friedlich. Leises Zirpen und hin und wieder das Summen einer Biene, das Schwirren eines Insects, welches die Luft durchtändelte.

Die Sonne war schon tief gesunken und vergoldete die Spitzen der Berge. Tiefes Blau lag in den Thälern, und leise zog ein dünner Heger aus den Gründen über die Waldwiesen hin und spann phantastische Feenschleier. —

Er hatte vielfach nachgedacht über Alles, was ihm Towadei bisher gesagt, was er bei ihr erlebt und empfunden hatte. Die Violine, seine ewige Begleiterin, im Arm, schritt er bergan und gab in einzelnen abgerissenen Passagen die Stimmung seines Innern wieder, so oft der ebnere Weg es verstattete. Schon sah er sie dort oben. Sie saß auf der vorderen Zinne des Felsens und sah gen Westen, der scheidenden Sonne nach. —

Unwillkürlich blieb er stehen und spielte in langsamen Accorden die Melodie des Kamadewaliedes. Sie wendete das Haupt, winkte ihm und wiederholte singend die heiligen Strophen.

Und wie so Ton um Ton herniederquoll in's Thal, löste sie, erglüht im Sonnenpurpur, die dunkle Haarfluth, die wie ein Schlangenheer niederrollte, öffnete die Spangen ihres Mieders, als wenn's zu eng für ihr Aufathmen sei, und der Abendwind tändelte das Tuch hinweg, das ihre Brust verhüllte.

Fliegenden Pulses, seine Schritte beschleunigend, erreichte Friedemann die letzten Höhen und wollte das Mädchen, überwältigt von ihrem Zauber, an sich pressen. „Nein, o nein! Warte noch! Dieser Augenblick ist heilig. Komm, setze Dich zu mir, daß ich mit Dir rede, Geliebter!" —

Er lagerte sich schweigend, fast unwillig, neben sie in's Gras, und sie ergriff seine Hand. Weit hinab sahen sie durch das Gelüft in's Bilathal bis jenseits nach Stimersdorf. Rechts drüben lag der Prebischkegel mit dem Thor, und die Elbe blitzte fernab zwischen dem Grün der Wälder.

„Sieh jene große, leuchtende Kugel, die eben gen Westen taucht! Nicht wahr, Du weißt auch, daß sie die Mutter unserer Erde ist, so wie die Erde die Mutter des Mondes, der dort bleich herüberschimmert?" —

„Ja, Towadei. Alle Planeten unseres Systems sind der Sonne entsprungen, sagen unsre Weisen!" —

„Und die andren Sterne, die zahllosen, welche Du verstreut siehst, hängen auch zusammen unter einander. Sie gleichen einem riesigen Volke, wo nach und nach die Alten sterben, indeß die Kindeskinder noch im Keimesnebel schlafen. Das ist das Jenseits der Erde!

So nahe ist's den Menschen, und sie verstehen es nicht. — Angesichts dieser Ewigkeit, die uns entgegenschaut, sollst Du mich Alles fragen und ich werde Dir antworten nach meinen Kräften! —

„Du hast mich mir selbst, meiner Eigensucht entrissen und in den Schooß der Liebe zurückgeführt, Mädchen. Ich habe stets in meinem Herzen an Gott, an die Ewigkeit, an die Menschheit geglaubt, aber mein Verstand hat diesen Glauben bezweifelt, weil er ihn nicht fassen konnte. Kannst Du die Zweifel lösen? Ach, ich ahne die Wahrheit im Herzen, aber mein Hirn sucht Gründe dafür.

Wenn Gott da ist, wie soll ich und wo ihn denken? Wenn er dies leuchtende All geschaffen, ist er dann in ihm und wo

oder ist er außer ihm und wo? Wir Menschen sind einmal Rechner und hängen am Raum!"

„Ich kann Dir Gott allein in seinen Werken zeigen, denn der Theil kann nimmer größer sein, als das Ganze.

Ich zeige ihn Dir an seinem erhabensten Werke, am Menschen, an Dir selber.

Was ist das Edelste an Dir, das Dich vor dem Thiere auszeichnet?" —

„Daß ich meiner selbst mir bewußt bin, daß ich denke und —"

„Dein Gedanke, Geliebter! Dein Gedanke ist Dein Höchstes! — Stelle Dir nun vor, Du seist der Weltbau. — Dein Gedanke, das ist der Gott in Dir. Wo Du ihn hernahmst, Du weißt es nicht, weißt ja nicht einmal, ob er nicht lange vor Dir schon in anderer Art gewesen! — Wie Dein Gedanke in Dir ist und zugleich außer Dir im weiten Raum, so ist der Schöpfer dieser Welt in ihr und außer ihr, begrenzt und schrankenlos, wandelt Welt aus Welt ein, und Dein tönendes Herz, Dein stolzer Zweifel sagt selber Dir: Er ist!" —

„Er ist!" brauste das Echo und die Sterne glänzten hernieder. — — — — — — — — — — — — — — — —

„Liebst Du mich wahrhaft, so, daß Du Dich an mich ketten willst durch Zeit und Raum, bis wir zusammen versinken im Quell des ewigen Urwesens, so schwör's bei der Nacht und dem Tode. Schwör's, Manraja!"

Da erhob sich Friedemann, trat, umschlungen von ihr, an den Rand des Felsens, und glühenden, thränenumschleierten Angesichts, das Auge erhoben zum Sterne der Liebe, that er den Schwur. —

„Bei der Nacht und dem Tode, ich bin Dir zu eigen für alle Zeit." —

Da sanken sie einander in die Arme, Welt und Zukunft zerrannen vor ihren Blicken! — — — — — — — — —

Und Alles ward still, nur die Nachtigall erhob tief unten ihre Stimme und sang von Liebe. —

Die neue Sonne erhob sich langsam, und glühender Ost verscheuchte die selige Nacht.

Langsam aus dem Taumel der Wonne fanden sich die Gatten in die Wirklichkeit. Ein unbekannter Schmerz, eine ahnungsvolle Trauer senkte sich auf sie nieder.

Towadei warf sich plötzlich an Friedemanns Brust und weinte bitterlich.

„Es liegt ein Nebel auf unsrem Wege, Geliebter!“ —
„Aber wir werden stets vereint bleiben!“ sagte Friedemann beklommen.
„O,“ flüsterte Towadei, „sich hier vereint hinabzustürzen in den gähnenden Grund und zu zerschellen, das wäre Seligkeit! — Seligkeit und — Sünde! — Komm zu meinem Vater, daß er seine Hände auf uns lege!“

Dreißigstes Capitel.

Nebel auf dem Wege.

Friedemann Bach, dem der Panzer seiner Selbstsucht, die Doctrin Cardins, geborsten war, hatte sich aus der einseitigen Speculationssphäre des Verstandes an der Hand der Liebe umgeben von der hohen, geheimnißvollen Einfalt der Natur, umdrängt von einer fast patriarchalischen Gesellschaft, dem Gemüthsleben, dem alten, poesievollen Eden seiner Jugend wieder zugewendet. Je mehr er einsehen lernte, daß mit der Speculation der reinen Verstandesherrschaft nichts gethan sei, um so tiefer versank er nicht nur in die wonnevollen Schauer der Liebe und Religiosität, sondern auch in die tiefe, nebelhafte Mystik der Naturanschauung, die dem Zigeunervolke ganz besonders zu andern Natur geworden ist. Er war, wie bei Allem im Leben, auch hier Mensch der Extreme und ohne die nöthige Kraft und den Willen, an den Grenzen still zu stehen, wo Verstand und Herz sich scheiden.

Am Allerwenigsten besaß er die Freiheit und Stärke, beide stets im Kampf begriffenen Gegensätze zu versöhnen, sie in einer höheren Dritten, der Vernunft, zu verbinden und so endlich menschlich unabhängig zu werden. —

Dies hatte Towadei mit der zwiefachen Weltklugheit des Weibes und der Zigeunerin bald erkannt und zugleich, daß das einzige Mittel, sein und ihr Glück für immer zu sichern, darin bestehe, ihn immer tiefer in diese Mystik der Liebe zu verstricken, ihn von ihr vollständig abhängig zu machen. — Darum hatte sie so lange gezögert, ehe sie sein Weib wurde. — Ihr feines Ahnungsvermögen, gepaart mit der wunderbarsten Welt und Menschenkenntniß, flüsterte ihr, als sie kaum sein war, leider

schon die Besorgniß zu, daß mit der Erreichung ihres Glückes auch schon die Wandelbarkeit desselben drohe, und oft, wenn sie allein war, beängstigten trübe Bilder ihre Seele. Dann zog sie um so eifriger alle die kleinen geheimen Künste zu Rathe, die, als Erbtheil ihres Stammes, ihr probat zu sein schienen, um sich Friedemanns immer fester, enger zu versichern. —

Letzterer ging indessen in seiner Liebe und der eigenthümlichen Welt, die ihn umgab, so auf, daß man glauben mußte, dieser Zustand der glückseligsten Zufriedenheit sei gar keiner Veränderung mehr fähig. Alles Streben, jeglicher Ehrgeiz war aus ihm gewichen und hatte der Landstreichernatur Platz gemacht, die sich in ihm seit jenem Momente ausgebildet hatte, wo Lucifer in die Flamme versank und er das Grab des Vaters umschlungen hatte. Die Tasche, in der der Rest seiner Künstler-Existenz ruhte, genoß die Ehre jenes Palladiums, verschlossen gehalten, stumm verehrt, aber nie zu seinem eigentlichen Zwecke benutzt zu werden. Selbst die Violine war ihm nur noch ein Mittel, sich zu zerstreuen oder seine Gedanken, seine Einbildungen zu beflügeln. — In diesem seinem Leben war auch der Zusammenhang mit den übrigen Gliedern der Horde, so freundschaftlich er sich gestaltet, doch nur sehr einseitiger Art, und so wenig man geneigt war, ihn in den Angelegenheiten dieses kleinen Staats für voll anzuerkennen, so wenig war er geneigt, sich in sie zu mischen. — Er bemerkte darum auch Vieles nicht, was ihm bei näherer Einsicht besorglich erschienen sein würde. —

Der Dadi hatte immer einen Rest von Kälte gegen ihn, weil er ihm die Tochter, die er glühend liebte, vom Herzen gerissen hatte und — nicht ihres Stammes war. Der Haß, den der Alte jedem Nichtzigeuner nachtrug, war nicht einmal durch den Gatten seines Lieblings zu besiegen. Dies Verhältniß erweiterte aber die Kluft zwischen Tochter und Vater.

Andrerseits lag es nahe, daß Towadei, um jede Möglichkeit des Verlustes ihres Glücks zu entfernen, den Wunsch hatte, die Horde möge sich an Orte zurückziehen, die den Wechselfällen des Geschicks, wie der Tücke der Menschen weniger ausgesetzt seien. Hierzu schien der Dadi aber nicht geneigt. Er hatte ihrem Wunsche in Betreff Friedemanns genügt, hatte ihr den Mann, dessen Bild sie jahrelang mit sehnender Ahnung geträumt, trotz seiner eignen Abneigung gegen Friedemann gegeben, war aber nichts weniger, als gesonnen, nun auch noch ihre Wünsche da zu befriedigen, wo sein und der Horde Vortheil mit in Frage kam. —

Das wechselnde Kriegsglück, die zahlreichen Schlachtfelder, die in Böhmen, Schlesien und Sachsen so reiche Beute gaben, der Schleichhandel, welcher durch die aufgehobenen Grenzcontrolen in volle Blüthe getreten war und die Gesetzlosigkeit, die der Krieg hervorgerufen hatte, waren ihm eine viel zu lockende Aussicht, als daß er einer verliebten Aengstlichkeit der Tochter wegen hätte sich in Gegenden zurückziehen sollen, wo nicht der zehnte Theil von müheloser Beute, wie hier, zu hoffen war, und man sich um des lieben Lebens willen zu direkter Arbeit wenden mußte. Der Zigeuner ist ein Feind der Arbeit.

Was den Dadi aber ganz besonders an diese Gegend fesselte, war, daß er mit seiner Horde in kaiserlichem Solde als Spion stand. Das Häuflein seiner Genossen, etwa zwanzig Familien stark, lebte völlig unbemerkt in diesen zahlreichen Schluchten. Mit den Localitäten auf's Engste vertraut, waren die Zigeuner leicht bei herannahender Gefahr im Stande, in den zahlreichen Klüften, Hohlwegen und Spalten wie Wasser in einem Siebe zu verrinnen und sich nach geheimer Verabredung wieder zu vereinen, wenn die Noth vorüber. Diese scheuen, gewandten und boshaften Kinder der Natur waren ganz geeignet, den Oesterreichern als Spione zu dienen, und indem sie unter allerlei Formen sich in die Garnisonen, nach Dresden, kurz überall hinschlichen, waren sie wirklich am besten im Stande, von jeder Regung Friedrichs Nachricht zu geben.

Auf solchen Entdeckungsreisen befand sich nun fast immer die Hälfte der Bande. Um nun aber ein Standquartier zu errichten, in welchem alle Nachrichten der Zigeuner sich vereinigten, von wo aus dieselben für alle Fälle an die östreichischen Generale gelangen konnten, hatte sich der gute, patriotisch gesinnte Pfarrer von Dittersbach entschlossen, seine geistliche Würde außer Augen zu setzen und in seinem Hause eine Art geheimen Comptoirs für Nachrichten zu etabliren.

Ein bitterer Feind des ketzerischen Friedrich, empfing er alle Nachrichten des Dadi und seiner Leute, übersetzte sie in's Griechische und sendete sie durch seine berittenen Ackerknechte, die also ewig auf der Landstraße lagen, an die östreichischen Befehlshaber, welche sie durch den Feldkaplan übersetzen ließen.

Friedrich II. wunderte sich oft, wie genau die Feinde unterrichtet waren, und wenn er dennoch glückliche Coups ausführte, hatte er's seiner entschlossenen Schnelligkeit und der Präzision seiner Truppen oft allein zu verdanken. Unter solchen Umständen nun nahm der Herr Pfarrer von Dittersbach die

Zigeuner unter seine Fittiche, so daß sie von östreichischer Seite nicht das Geringste für sich fürchteten.

Wenn der gute Pfarrer aber meinte, sich auf die Treue der Zigeuner verlassen zu können, irrte er sich gewaltig, und während ihm hier die Bewegungen der Preußen mitgetheilt wurden, verrieth der Dadi inzwischen in Dresden die leiseste Schwenkung der Oestreicher. Der Dadi wollte sein Metier ausnutzen, wußte er doch, daß das Ende des Krieges auch seinem Geschäft Eintrag that, bei dem er seinen Haß so gut wie seine Habsucht befriedigte. — Das Ende davon war, daß er dabei von beiden Seiten das Schlimmste zu gewärtigen hatte, und Towadei fürchtete nicht mit Unrecht, daß eines Tages ein Wetter heraufsteigen werde, dem die Horde nicht gewachsen. —

Von diesen Dingen hatte natürlich Friedemann keine Ahnung.

Die Eroberung Dresdens, die Flucht des Königs und Brühls nach Polen, die Wegnahme des Staats-Archivs, wie die Strenge, mit der Friedrich in Sachsen aufgetreten war, hatte ganz Europa zu einem Schrei des Schrecks und der Wuth getrieben. Wie ein Wetter erhob sich die Meute seiner Feinde, um ihn zu vernichten und seine Länder unter sich zu theilen.

Das deutsche Reich, schon zu einem sehr abstracten Begriffe herabgesunken, gab auf einmal ein seit lange nicht mehr dagewesenes Lebenszeichen: es that Friedrich den Zweiten von Frankfurt aus in die Reichsacht. Die gemeinsten Mittel wurden aufgewendet, um Preußen in den Verdacht der Ländergier und Eroberungssucht zu bringen. Hierauf antwortete Friedrich nur durch das bekannte Mémoire raisonné, vom Legationsrath von Hertzberg verfaßt, worin die diplomatischen Aktenstücke seiner Feinde über den Theilungsplan Preußens veröffentlicht wurden. Algarotti trat als politischer Reclamist und Kämpfer für seinen königlichen Freund auf, und die öffentliche Meinung wendete sich langsam, aber deshalb um so nachdrücklicher, auf Friedrichs Seite.

Inzwischen begann der Stern des Heldenkönigs langsam zu erbleichen. „Das Glück ist ein Frauenzimmer und ich bin nicht galant!“ sagte er. — Wie Keulenschläge fielen äußere Mißgeschicke und jede Art geistigen Wehs auf Friedrichs Seele. Seine letzte glückliche Schlacht bei Prag kostete ihn auch seinen liebsten Freund, Schwerin.

„Drauf rückte Prinz Heinrich heran,
Wohl mit achtzigtausend Mann,
Meine ganze Armee wollt' ich d'rum geben,
Wenn mein Schwerin noch wär' am Leben!“

So sang das preußische Volk, theilnehmend an seines Königs Schmerz.

Diesem ersten Unfall folgte der Tag von Collin, und zu Friedrichs Schmerz um die erste verlorene Schlacht gesellte sich die Nachricht vom Tode seiner Königlichen Mutter. — „Die Philosophie ist gut, um vergangene oder künftige Uebel zu mildern, aber wider gegenwärtige kommt sie nicht auf!“

Die Russen, 100,000 Mann stark, dringen unter Lewald in's Herz von Preußen, die Schweden stürzen sich auf Pommern, und im Süden und Westen sammeln sich Franzosen, Oesterreicher und Mitteldeutsche Truppen, um die Reichsexecution gegen Friedrich zu vollstrecken.

Marschall d'Estrées schlug demnächst die verbündeten Hannoveraner unter Cumberland bei Hastenbeck unweit Hameln. Die Kaiserlichen, unter General Haddik, aber rückten voll kühner Energie, mit nur 4000 Mann, gegen Berlin und zwangen die Residenz, Contribution zu zahlen. Preußens Untergang schien besiegelt.

Habsburg, das sich von je gerühmt, Träger Deutschlands zu sein, bot nicht nur die Russen, nein selbst die Franzosen auf und warf sich ihrem Uebermuth, der vom Volke ebenso gehaßt wie verachtet ward, vertrauend in die Arme. Bereits hatte sich die öffentliche Meinung dem Recht Friedrichs zugewendet, und als er, gleich einer Windsbraut, herzueilte und die Franzosen unter Soubise bei Roßbach total auf's Haupt schlug, da brach des ganzen deutschen Volks Begeisterung, das ihn als Träger seiner Sache ansah, in helle Flammen aus:

„Und wenn der große Friedrich kommt
Und klopft nur auf die Hosen;
So läuft die ganze Reichsarmee,
Panduren und Franzosen!“ —

Sofort wandte sich England ernstlich dem preußischen Bündnisse zu, und Pitt, eben erst an's Ruder gelangt, unterstützte Friedrich. Doch dieser so glänzende Erfolg war nur vereinzelt, ja er erbitterte des Königs Feinde nur noch mehr. Das Geschick schien ihm nichts ersparen zu wollen, es trieb ihn bis auf die äußerste Grenze menschlichen Schmerzes, bis zum höchsten Gipfel des Herrscherelends, um ihn nur desto strahlender mit dem Diadem des Ruhms zu schmücken.

Wenn man das Elend und Verderben überschaut, das in den beiden Jahren 57 und 58 über ihn hereinbrach, so kann man nicht begreifen, wie eine menschliche Natur das auszuhalten,

noch weniger, wie sie siegreich daraus hervorzugehen im Stande war.

Den Prinzen Heinrich an der Saale gegen die Franzosen zurücklassend, eilt der Monarch nach dem bedrohten Schlesien, findet Winterfeld an seinen Görlitzer Wunden verendet, den Herzog von Bevern geschlagen und Breslau, in Folge Verraths von Seiten des Erzbischofs Schaafgotsch, von den Oesterreichern genommen.

Hohn und Demüthigung aller Art floß von den großmäuligen Gascognerlippen der Feinde und besudelte die Berliner Wachtparade, als der Tag von Leuthen anbrach, die französischen Generale bei Lissa gefangen wurden und Schlesien gerettet ward!

In dunkler, sternenloser Nacht, auf der Wahlstatt des Todes, unter Sterbenden und Leichen brauste heller denn Orgelton und Glockenklang aus allen Kehlen:

„Nun danket Alle Gott!"

Wie glücklich Friedrich nach diesem Tage war, beweist der Brief an seinen Bruder Heinrich, der mit den Worten beginnt und schließt: „Mein liebes Herz!" — Das preußische Volk jubelte, Jung und Alt schmückte sich mit den Vivatbändern, und Gleim's Sieges-Hymnen:

„Held Friedrich zog —" und
„Es lebe durch des Höchsten Gnade —"

schallten schmetternd durch die Lande und verschönten des Aermsten Hütte mit dem Rosenschimmer der Begeisterung.

Breslau und Schweidnitz waren wiedererobert und Friedrich, als Sieger von unnachahmlicher Mäßigung, sendete an Maria Theresia ein Versöhnungsschreiben.

Es fruchtete nichts, der Haß einer Frau ist zu zähe. —

Die launische Bellona wandte Preußen nochmals den Rücken. Die Olmützer Belagerung mußte Friedrich aufgeben, nachdem ihm der ganze Belagerungspark vernichtet worden, er zog sich nach Böhmen zurück, um seine Kräfte zu erholen.

Inzwischen waren die Russen auch nicht müßig gewesen, und nachdem sie das nördliche Preußen verwüstet, machten sie sich unter Fermor an die Festung Küstrin. Das Erscheinen des Königs aber zwang sie, ihr Vorhaben aufzugeben, drängte sie zur Schlacht und vernichtete sie bei Zorndorf. Darauf wendete sich Friedrich nach Sachsen. Er eilte den beiden finstersten Tagen seines Lebens zu, seinen Hamletsstunden.

Der Ueberfall bei Hochkirch! Keith fiel und zugleich

mußte der König seine Lieblingsschwester, die schöne und geistreiche Markgräfin von Baireuth, beweinen. Der Selbstmordgedanke kam über ihn! — „Ich führe bei mir, was mich tröstet!“ —

Mühsam von diesem Schlage sich aufrichtend, eilte er nach Schlesien, um Neiße, dann nach Sachsen, um Dresden zu entsetzen. Die Reichsarmee hatte diese Residenz berannt, und Schmettau, der es mit den Preußen besetzt hielt, drohte die Vorstädte anzuzünden. Da Daun dies nur für eine Drohung hielt und zur Belagerung schreiten wollte, machte der preußische Befehlshaber seine Ankündigung wahr und ließ obenein den Oesterreichern sagen, daß er sich Straße um Straße vertheidigen und einen Schutthaufen zwischen sich und dem Feinde lassen würde. — Als Friedrich zum Entsatz kam, zog sich Daun zurück.

Inzwischen ward aber General Wedell, der Berlin decken sollte, bei Kai von den Russen unter Soltikow geschlagen. Letzterer vereinigte sich nun mit Laudon und, unwiderstehlich geworden, brachte das alliirte Corps dem herbeieilenden Friedrich bei Kunersdorf den schwersten Schlag bei! An diesem Tage sank Ewald Christian von Kleist, der Sänger des Frühlings, betrauert von allen Freunden der jungen deutschen Literatur, in's Heldengrab, sein prophetisch Lied erfüllend:

„Vielleicht sterb' einst auch ich
Den Tod für's Vaterland!“ —

In Folge dieses entsetzlichen Unglücks, das zum zweiten Male und, wie es schien, für immer den preußischen Adler in den Staub warf, übergab der muthlose Schmettau Dresden an die Reichsarmee!

Diesem Elend setzte die Schlacht bei Maxen, wo Finkenstein vor den Oesterreichern das Gewehr strecken mußte, die Krone auf. — Nur einen schwachen Lichtblick gewährte inzwischen der Sieg, den Ferdinand von Braunschweig über die Feinde unter Broglio und Contades bei Minden errang. So ging das Jahr 1759, das furchtbarste des ganzen Krieges, zu Ende, und Preußen schien unfähig, länger die Prüfungen des Geschicks zu ertragen.

Die Erschöpfung von beiden Seiten war so groß, daß im nächsten Jahre die Operationen erst sehr spät ihren Anfang nahmen, und wieder begannen sie mit Friedrichs Unglück! —

General Fouqué ward von Laudon bei Landshut geschlagen und die Festung Glatz fiel. Friedrich, der Dresden unter jeder Bedingung wiedererobern wollte, mußte unter den furchtbarsten Anstrengungen hiervon abstehen und eilte seinem gefährdeten Schlesien zu, wohin sich Laudon mit dem Hauptcorps gewendet hatte. —

Der Dadi mit seiner Bande fühlte sich während dieser Zeit in den vielfach verschlungenen und zerklüfteten Gründen, deren Mittelpunkt die hohe Wand bildete, um so sicherer, als die Preußen nunmehr nordöstlich über Stolpen abgezogen waren. —

Sachsen und besonders die nächste Umgebung Dresdens war auf's Gräulichste verheert durch die ewige Kriegsnoth, die gleich schweren Gewittern in einem Gebirgskessel sich gar nicht mehr hinwegwälzen wollte, und, verzog sie sich ja auf Momente, nur mit größerer Wuth wiederkehrte.

Aller Schrecken aber vereinigte sich in Dresden selbst, wo die Zerstörung ihren Thron erbaut hatte!

Die unglückliche Stadt, zweimal bereits von den Preußen erobert, endlich vom Reichsheere besetzt und durch Friedrich zum dritten Mal belagert, war durch das letzte Bombardement in ein Chaos von Trümmern verwandelt worden. Ganze Straßen und Stadttheile waren durch die Geschosse rasirt, die Kreuzkirche eine Ruine, die öffentlichen Gebäude zu Magazinen und Kasernen verunstaltet, die Privat-Paläste Aschenhaufen.

Der eidlich angegebene Verlust an Privatgebäuden betrug allein 1,176,405 Thaler. Das Sechsfache ist aber nicht zu wenig, was an Kirchen und anderen öffentlichen Monumenten der Baukunst zu Grunde ging.

Nicht genug des Jammers, den die Belagerung verbreitet hatte, waren es auch noch die Reichstruppen, besonders die Oesterreicher, die mit aller Wuth der Unbildung und des Katholicismus ihre Lust darin suchten, die ohnedies entsetzten Einwohner den Säbel fühlen zu lassen, obgleich sie deren Freunde und Verbündete waren. Die Erpressung und Maltraite, die äußerste Roheit, welche alles Gefühl der Ehre erstickte, fand namentlich in den berüchtigten pappenheimischen Wallonen, die sich schon im dreißigjährigen Kriege an Magdeburg unsterbliche Lorbeern der Bestialität errungen, ihre Schildträger und außer dem directen Morde schien diesen Leuten keine Grenze für ihre Ausschweifungen gesteckt zu sein. Ihr

Unwesen wurde endlich so arg, daß der österreichische Commandant selbst Tag und Nacht Patrouillen durch die Straßen schickte, um unter den Ruinen bei seinem eigenen Volk wenigstens einen Schein von Gesetzlichkeit zu erhalten. Zu Hunderten zogen die Dresdener bettelarm aus den Thoren und flüchteten auf's Land. Das jüngste Gericht schien den Leuten weniger schrecklich, als diese Thränentage. —

Während Friedemann und Towadei in ihrer Abgeschiedenheit hiervon nichts spürten, die übrigen Glieder der Horde aber der reichen Ernte nachgingen, die die Zerstörung bot, waren die Oesterreicher der Doppelverrätherei des Dadi doch endlich auf die Spur gekommen.

Von jeher war es Sitte gewesen, die Zigeuner als eine Art Vieh anzusehen und zu mißhandeln, und der Aberglaube, die Furcht der Menge vor ihren Künsten, war ihr einziges Schutzmittel. Wenn dies schon in gewöhnlichen Zeiten der Fall war, versteht es sich wohl von selbst, daß man im Kriege gar kein Erbarmen mit ihnen hatte, zumal man sie für die gefährlichste Art der Verrätherei bestrafen wollte. Dem österreichischen General lag nicht allein daran, sich der ganzen Sippschaft zu bemächtigen, sondern auch ein Exempel an allen zu statuiren.

Man machte den Dadi also sicher, indem man den Pfarrer in Dittersbach anwies, mit ihm nach wie vor in Verkehr zu bleiben. Dieser gab dem Commandanten genau das Standquartier und die ungefähre Zahl der Bande an, und es ward beschlossen, die zügellosen Wallonen angemessen zu beschäftigen, indem man sie zur Massacre gegen die Zigeuner aussendete.

Bei Menschen, die durch die Unsicherheit ihrer Existenz immer gefährdet sind und auf der Schaukel des Schicksals schweben, ist jene instinctive Eigenschaft der Seele, die wir Ahnungsvermögen nennen, oft auf eine so fabelhafte Weise ausgebildet, daß dieselbe manchmal in der Klarheit des Sehergeistes auftritt. Nicht allein bei den Naturvölkern ist dies der Fall, sondern dieselbe Erscheinung kann man bei Seeleuten, Jägern, Schäfern und allen Denen wahrnehmen, die mit der Natur im engsten Verkehr sind und dadurch einen hohen Grad von Beobachtungsgabe für ihre Wechselfälle erwerben. Ein Vorgefühl nahenden Mißgeschickes war's, was Towadei weinen machte, als sie das Lied in der Höhle sang, als der erste Morgenstrahl das Ende jener Nacht der Seligkeit und Liebe

verkündet hatte. Diese Ahnung ward bei ihr zur Ueberzeugung, als der Dadi mit der Störrigkeit des eifersüchtigen Vaters und Stammherrschers sich weigerte, einen Ort zu verlassen, der von Tag zu Tag weniger Sicherheit gewährte. Was ihm aus seiner Doppelrolle für Folgen erwachsen mußten, konnte er sich leicht selbst vorstellen, aber die Habgier, sowie das Vertrauen zu dem Pfarrer, der freundlicher als je war, verschlossen die Stimmen seines Innern, welche jetzt in ihm ebenfalls ahnend und warnend erwachten.

Er begnügte sich, seine Leute dichter als sonst zusammenzuhalten, ihnen Wachsamkeit zu empfehlen und im Uebrigen seiner Klugheit und Gewandtheit zu vertrauen. —

Eines Tages saß Towadei mit Friedemann vor der Höhle. Den ganzen Tag über war sie entsetzlich unruhig gewesen und hatte heimlich manche Thräne geweint. Ihre düstre Stimmung hatte sich auch Vielen der Bande mitgetheilt, denn Towadei „wußte mehr als andere Menschen." —

Der Dadi, endlich selbst scheu gemacht, beschloß, nur die Rückkehr mehrerer seiner Leute zu erwarten, die spätestens diese Nacht erfolgen sollte, um dann den anderen Morgen aufzubrechen. Dies hatte er angekündigt und Alles setzte sich in Bereitschaft. —

„Und warum, mein Weib, gehen wir denn aus diesen stillen Thälern, von diesen einsamen Höhen, wo wir so glücklich waren?" —

„Weil uns Gefahr droht, Manraja! Die feindlichen Menschen sind's, die uns vertreiben werden. O, wenn ich hätte wählen dürfen, wir wären schon längst fortgezogen zu einem Ort, wo wir sicherer sind. Der Dadi aber wollte nicht," und mit einer plötzlichen Angst und Bangigkeit setzte Towadei hinzu:

„Ach, schlafe die Nacht nicht, Lieber, und wenn Gefahr droht, weiche nicht von meiner Seite. Wenn wir uns von einander verlieren, finden wir uns nimmer wieder! — Doch nein, nein! Eine innere Stimme sagt mir laut und klar, daß wir im Tode bei einander sein werden, unzertrennlich sollen wir aufsteigen in der Wandlung. Wenn nicht all mein Fühlen und Wissen, alles Heilige in mir Lüge ist, so werden wir uns nicht trennen!" —

„Nie, mein einziges Weib!" rief Friedemann, und sie mit aller Inbrunst sorglicher Liebe an sich pressend, bot er alle Künste der Ueberredung auf, die Wolken ihrer Stirn zu verscheuchen. Und es gelang.

In stiller Nacht, wo ringsum Alles schlief, nur das Heimchen zirpte, und der Leuchtkäfer seine glühenden Spiralen zog, lag sie selig in seinen Armen.

In glühenden, nicht endenwollenden Küssen suchte sie das ahnungsvolle Stöhnen ihres Herzens zu ersticken und aus dem tiefen, unergründlichen Brunnen der Liebe alle Wasser zu schöpfen für die lange Wüste der Zukunft, die sie vor sich zu sehen meinte. —

Auch der Dadi wachte, fern ab von ihnen und allein. — Die Nacht verstrich langsam und die Leute kamen nicht. Sicher war ihnen etwas zugestoßen. —

Die vier Feuer, die sonst in den vier Weltgegenden des Lagers zu brennen pflegten und bei denen die Wache sich befand, hatte der Dadi heut verlöschen lassen, die Leute wachten im Finstern, ihre Hunde neben sich. — Langsam graute jetzt der Tag.

Plötzlich begannen die Hunde zu heulen. Zuerst der nach dem Prebisch zu, dann der auf Dittersbach, endlich der nach dem Niederkarlstein. Nur der vierte, der zwischen Rudolph- und Falkenstein, blieb ruhig.

Der Dadi sprang auf und stieß einen kurzen Schrei des Entsetzens aus:

„Sie kommen doch!“ und alles Blut wich aus seinem Gesicht. —

In demselben Augenblick stürzte Towadei, Friedemann nach sich ziehend, aus der Höhle.

„Dadi! Dadi! die Hunde schlagen an, die Peiniger kommen! Ringsum, hörst Du, ringsum! Sie machen ein Kesseltreiben auf uns! Bhowané, hilf, schwarze Bhowané!!“ —

„Nein, nicht ringsum, am Falkenstein ist's noch still!“ schrie der Alte, und sein Widderhorn an den Mund setzend, gab er das Signal.

Mit Gedankenschnelligkeit lebte die ganze Gegend. Die Horde begann sich zu sammeln. Da aber die Zugthiere noch nicht beladen, die Karren noch nicht bespannt waren, schleppte jeder seinen Beutetheil und, was ihm sonst lieb war, zu dem Dadi. Es gab eine grenzenlose Verwirrung.

Die Männer mit Waffen, wie sie der Zufall gab, die Weiber, ihre Kinder auf dem Rücken, an der Brust oder an der Hand, so sammelten sie sich zu einem dicken Knäuel. Der Dadi trat vor sie. Die Weiber und Waaren in der Mitte, bildeten sie einen Kreis.

„Bhowaná, Mutter des Elends, sei mit uns! Kommt, Schudres, an den Falkensteinen ist's noch still. Mir nach!" —

In der rechten Hand eine Pistole, einen Pallasch am Riemen um's Gelenk gehangen, im linken Arm einen Sack mit seinen Diebesschätzen, stellte er sich an die Spitze des Zuges.

Towadei folgte ihm, Friedemann an der Hand festhaltend, welcher, seine Tasche um den Leib, die Violine an einen Knopf seines Kittels gehängt, in der rechten Hand ein Zimmermannsbeil trug.

„Halt' Dich dicht hinter mir, mein Kind, und Du, Schetrar, sieh zu, ob Du für Dein Weib was dran setzen kannst! Vorwärts!" —

Die Karren waren unterdeß bespannt. Nordöstlich setzte sich die Bande in Marsch.

Das Geheul der Hunde von Süden, Westen und Norden kam immer näher, das Häuflein der Zigeuner drang, so rasch es gehen wollte, vorwärts. Plötzlich erscholl auch von dem Falkenstein her die Meute. „Wir sind im Sack!" stöhnte der Dadi. „Laßt die Güter im Stich!" schrie er, und Karren, Thiere, Waaren wurden auf einen Fleck gebracht.

„Habt Acht auf das Signal und den Sammlungsort!" — Alles stand still. Ein kurzes Aufathmen!

In diesem Augenblick erschien zeternd und schreiend die Zigeunerwache mit den Hunden, hinterdrein die reitenden Wallonen, deren geschwungene Säbel im Sonnenaufgang glänzten.

Das Horn des Dadi erscholl, und im Nu, mit Zurücklassung aller Beute, stob die Horde nach allen Seiten auseinander. Theils erklommen sie die Höhen, theils verschwanden sie im Gestrüpp, in den Spalten, kletterten auf Bäume oder suchten zwischen und unter den Pferden der Wallonen hinweg zu entwischen.

Es war ein entsetzliches Schauspiel, eine Menschenhetze, die nur mit den Indianerkämpfen in den Wäldern Amerika's verglichen werden konnte.

Mit jauchzendem Hurrah warfen sich die Reiter, so gut es die Unebenheit des Bodens gestattete, mit Hiebwaffen und Carabinerschüssen auf das nackte Volk, dessen machtloser Widerstand nur ihre Todesqual verdoppelte. Ein Theil der Wallonen, die abgesessen waren, kamen indeß über die Höhen her und trieben die Entrinnenden zurück. —

In wenig Augenblicken war diese stille Trift mit blutenden,

sterbenden Männern, Weibern und Kindern bedeckt, und ein gräuelhaftes Schauspiel der Menschenschändung, eine Orgie des Bluts und der viehischen Gemeinheit, begann, wie sie nur zu der Hunnen oder Tamerlan's Zeiten Sitte war.

Viele von den Zigeunern erlagen der Wuth der Angreifer und wurden getödtet oder gefangen genommen. Die Mehrzahl jedoch, vertrauter mit den Schlupfwinkeln der Gegend, als die Feinde, entrann, besonders die Unverheiratheten, welche nicht Weib und Kind zu schützen brauchten.

Entweder hatten die Kaiserlichen die Kopfzahl der Horde zu gering angeschlagen oder ihre Disposition doch nicht klug genug berechnet. Hätte der Kommandant in Dresden Infanterie mitgegeben, so entkam nicht Einer.

Wüthend, daß ihnen so Viele entwischten, warfen sich die Wallonen von den Gäulen, um die Flüchtlinge zu verfolgen.

Das Hauptaugenmerk ihres Offiziers aber war, sich des Dadi zu versichern, und er hatte denselben kaum erspäht, als er auf ihn mit Dreien seiner Leute Jagd machte.

Der Alte, Towadei mit sich ziehend, suchte einen Spalt zu gewinnen, der, überwuchert von Gestrüpp, in eine Schlucht mündete, die zwischen Simmel- und Rudolphstein hinlief.

Er stürzte, gefolgt von Friedemann und der Tochter, darauf zu. Unglücklicherweise aber ward ein Karrengaul scheu und raste mit dem Wagen vor die Oeffnung hin. Die Stränge rissen, und das Thier schoß weiter.

Der Dadi schrie auf, er hatte eine Kugel im Unterleib. Doch mit furchtbarer Gewalt sich an den Wagen drängend, schob er einen Ballen vor sich hin.

„Towadei, kriech' unter'm Wagen weg in die Schlucht!" — und er parirte die Hiebe des Offiziers mit seiner Waffe. Friedemann aber, Towadei hinter sich drängend, warf das Beil einem Wallonen an den Kopf, daß derselbe blutend in den Sand kollerte.

Da empfing der Dadi vom Pistol des Offiziers einen Schuß in's Hirn und brach, auf den Ballen sinkend, zusammen!

„Komm!" schrie Towadei, bückte sich und zog Friedemann an sich.

Der Offizier erhob den Säbel, um ihr den Kopf zu spalten, aber in diesem Augenblick schlug ihn Friedemann mit der Violine so heftig in's Gesicht, daß er zurücktaumelte. Bach verschwand blitzschnell unter dem Wagen und folgte seinem im Gestrüpp hinkriechenden Weibe. — —

Der Dadi war todt, das Ziel der Expedition erreicht, aber wüthend gemacht durch Friedemanns Schlag, befahl der Offizier, den Wagen fortzuziehen, und verfolgte mit zwei Soldaten die Entweichenden.

Kaum bemerkte Towadei, daß sie verfolgt würden, so erklomm sie mit Friedemann links die jähe Höhe und eilte auf ihr hin, ohne zu wissen, wo sie hinabkommen würde. Trotz ihrer Gewandtheit aber ließ sie die Angst und der Schmerz um den verlorenen Vater nicht so rasch, wie sonst, vorwärts kommen. Ihre Treiber, die schweren Reiterstiefeln von sich werfend, folgten ihnen.

„Bhowané! Bhowané!" und die Hände ringend eilte die Arme, Friedemann hinter sich, weiter, und die Kugeln prasselten um sie her.

Barmherziger Gott, da kommt ein steiler Abhang! Unten liegt eine von Gebüsch verhüllte Schlucht, drüben ein Felshaufen und ein Hügel, der sich senkt und tief in's Gehölz führt.

„Schetrar, wir sind verloren! Schnell, gleite die Schlucht hinab, Du rollst auf die Bäume, wir müssen uns trennen. Vergiß den Sammelort nicht! Rasch, rasch!" —

Kaum hatte sie's gesagt, als die Wallonen auch jauchzend heraneilten.

Mit mechanischem Instinct, nicht wissend, was er that, hockte Friedemann auf der Felskante nieder, gab sich zurückschnellend einen Stoß und rollte mit furchtbarer Geschwindigkeit hinab. Die Sinne schwanden ihm. —

Towadei hingegen, die Entfernung der Felskante jenseits der Schlucht messend, nahm einen kurzen Anlauf und übersprang den Raum von zehn Fuß wie eine Katze und, indem sie einen Strauch erfaßte, hielt sie sich aufrecht, gewann die Plattform und stand athemlos still.

„Verflucht! kann die Canaille springen!" stöhnte der Offizier. „Aber Du bist zu hübsch, Du entgehst mir nicht, ich komme hinüber!"

Und ohne den Widerspruch seiner Leute abzuwarten, nahm er den Anlauf und sprang. In dem Augenblick aber, wo er glücklich die Kante erreichte, gab ihm Towadei mit aller Gewalt einen Stoß.

„Das ist für den Dadi, bekrate, Bhowané!" — Mit entsetzlichem Geschrei stürzte der Wallone in die Tiefe. —

Bleich, flatternden Haares, mit dem Gelächter der Wuth

und Verzweiflung, verließ die Zigeunerin die jenseitige Klippe und verschwand im Gebüsch. —

Tief erschreckt stierten die Reiter hinab auf den Leichnam ihres Offiziers, dann kehrten sie, alle weitere Verfolgung aufgebend, zurück auf die Wahlstatt des Gemetzels, wo eben der Trompeter die Leute zusammenblies. —

Nach einer Stunde Rast suchten die Wallonen den Körper ihres Führers. Sie fanden die Schlucht nicht mehr und mußten endlich alles Nachforschen aufgeben. Er war todt, so viel war gewiß.

Der Wachtmeister sammelte die Leute und nahm die Leiche des Dadi über's Pferd. Die Gefangenen wurden an den Sattelgurt gebunden und unter Säbelhieben zum Gehen gebracht. —

Die Gegend war wieder öde, nur die Todten und die verstreuten Waaren blieben zurück.

Zwei Stunden später regte sich langsam links das Gebüsch. Towadei schlich hervor. —

Jammernd suchte die Tochter den Vater! — Dann wendete sie sich und verschwand wieder in den Windungen des Gebirges. Sie suchte ihren Friedemann in den Schluchten. —

Den Leichnam des Offiziers fand sie im Gesträuch. — Friedemann fand sie nicht mehr! —

Sie begann erst leiser, dann laut das Kamadewalied zu singen, damit er sie erkennen möchte.

Was lebet, soll geliebet sein,
Denn einstmals kommt der Tod
Der Liebe, der Liebe, der Liebe.

Kein Blatt regte sich. —

„Er wird schon bei den andern sein, am Sammelplatze, ich muß die Nacht erwarten." —

Da plötzlich hörte sie in der Ferne einen Gesang von vielen Stimmen:

„So wandern wir durch Wald und Feld.
Uns treibt nicht Lust, noch Weh,
Denn weit genug ist ja die Welt,
Die Nacht ist unser Himmelszelt;
Gegrüßt sei Bhowané! Bhowané!" —

Das war das Zeichen. — Sie ging ihm nach und fand den Rest der Horde. — Friedemann war nicht darunter!

„Nebel auf dem Weg!" schrie sie auf, und raufte ihr Haar, dann sank sie auf einem Steine zusammen.

Der Guru wollte sie bewegen, mitzugehen.

„Zieht Eures Weges, Bhowané schütze Euch! Ich gehe nicht weiter, bis ich ihn habe! — Geht!“ kreischte sie, „oder ich verfluche Euch im Namen der Alten. — Wenn's aber Nacht ist, blickt nach Dittersbach, Schudres!“ — Still, trübe und lautlos zog das Häuflein weiter und überließ sie ihrem Schicksal. —

Sie ging zurück, ging bis zur Elbe, dann hinüber bis nach Ottendorf, flüchtig wie ein Reh, in halbem Wahnsinn!

Sie fand Friedemann nicht! —

Die Nacht brach an. Tiefe Ruhe deckte die Steine.

In Dittersbach war die Abendglocke längst verklungen, Alles schlief. — Da schwankte ein Schatten aus dem Gehöft des Predigers.

Der Hofhund knurrte, dann war er still und blieb ruhig liegen. Die Gestalt öffnete leise die Hausthür, zog den Schlüssel ab, zog die Thür nach außen zu, verschloß sie und warf den Schlüssel in den Brunnen, dann huschte sie weg.

Eine Stunde später brannte das Pfarrhaus lichterloh. Der Hund lag vergiftet bei der Hütte. Innen tobte der Priester und schrie um Hülfe!

Endlich gelang es den Bauern, ihn ohnmächtig und voll Brandwunden aus den Flammen zu ziehen.

„Das waren Mordbrenner!“ riefen die Bauern.

„Zigeuner waren's!“ sagte ein altes Weib. „Das kommt, wenn man mit solchem Volke zu thun hat, statt sich lieber um das heilige Amt zu bekümmern!“ —

Auf der hohen Wand allein und lachend stand Towadei und schaute hinüber in die Flammen! —

— — — — — — — — — — — — — — — —

Friedemann, durch den Stoß betäubt, war im Grunde der Schlucht ohnmächtig liegen geblieben. Ein kleines Wasserbecken, das sich durch den Regen gebildet, hatte ihn aufgenommen. Das Wasser, in der engen Schlucht von der Sonne nicht beschienen, war kalt wie Eis und brachte ihn bald wieder zu sich. An allen Gliedern gelähmt, richtete er sich auf und vergegenwärtigte sich seine Lage. Mechanisch sich betastend, bemerkte er zu seiner Freude die Tasche, die unverletzt war. Die Violine hatte er eingebüßt. — Als sich seine Sinne etwas geordnet, war sein erster bewußter Gedanke: Towadei. Mit aller Kraft der Liebe raffte er sich empor und suchte aus der Schlucht herauszukommen. Da bemerkte er den Körper des Wallonen.

„Gott sei Dank, sie ist ihm nicht in die Hände gefallen!“ murmelte er.

Rasch entschlossen, bewaffnete er sich mit dem Säbel des Offiziers, der noch in dessen gekrümmten Fingern hing, und erreichte mühsam den Ausgang.

„Wie aber find' ich sie wieder?“ — Eben wollte er nach ihr rufen, als er das Retraite-Signal der Wallonen hörte. „Bei Gott, sie sind noch in der Nähe. Sie werden kommen, ihren Offizier zu suchen und mich finden!“

Ohne sich zu besinnen, floh er gradeswegs durch die Felsen, der Richtung entgegen, woher der Schall der Trompeten gekommen war. Er gelangte endlich auf einen Fußweg, der nördlich führte.

Er mußte die Nacht abwarten, wenn er das ihm bekannte Zeichen der Zigeuner finden wollte.

Es war die Sterngruppe des großen Bären oder Wagens, dessen Deichselstern er drei Stunden nachgehen mußte, ehe er das erste Wegzeichen der Bande fand. Der Hunger und die Erschöpfnng trieb ihn aber an, menschliche Wohnungen aufzusuchen, und so erreichte er Ottendorf.

Die Barmherzigkeit einer alten kinderlosen Frau versorgte ihn mit Speise und Trank. Er schlief ermüdet ein und bat sie, ihn, wenn es dunkel würde, zu wecken. —

Als der Abend anbrach, verließ er das Dorf und ging dem Zeichen nach. Da er aber schon zu sehr aus der Haupt-Richtung war und von den andern Vorgängen nichts wußte, traf er weder die Zigeuner, noch Towadei.

Mit Tagesanbruch langte er, nachdem er sich vielfach verirrt, in Neudörfel an.

Verzweifelt und unfähig, länger die Schmerzen, die auf ihm lasteten, zu ertragen, sank er auf den Stufen der hölzernen Dorfkirche zusammen.

„Hahahaha! Wir werden stets vereint bleiben! Lüge, Lüge, Alles ist Lüge! O Weib meiner Seele, komm wieder!“ —

Denn einstmals kommt der Tod
Der Liebe, der Liebe! — —

Einunddreißigstes Capitel.

Castrum doloris.

Der siebenjährige Krieg neigte sich seinem Ende zu. Kein Land Europa's war von der Zerrüttung seines industriellen Wohlstandes und seiner Finanzen befreit geblieben. Mitteldeutschland, vornehmlich Sachsen, Schlesien und endlich die Mark glichen Wüsteneien.

So rege die gegenseitige Erbitterung auch sein mochte, war doch die allgemeine Erschöpfung, das Versiegen des Bedarfs an Kriegsgeräth und Mannschaft so bedeutend, daß die Bewegungen beider Parteien schon begannen, sich selbst überdrüssig zu werden.

Die öffentliche Meinung, jene große Macht, die, trotz aller Indolenz gegen sie, schließlich immer das Schicksal jeder Sache besiegelt hat, hatte sich für den Helden Friedrich entschieden und im Schooße der feindlichen Höfe selbst genoß er stiller und heißer Sympathien von gewichtigen Personen, die sich seines Ruhmes zu ihrem Schaden freuten und sein Mißgeschick bedauerten, so sehr es ihnen zu statten kam.

Während Friedrich die Belagerung Dresdens aufheben mußte, ward ihm in Schlesien Schweidnitz wiedergewonnen, und Laudon, der Breslau bedrängte, das von dem muthigen Tauentzien vertheidigt ward, mußte dem heraneilenden Corps des Prinzen Heinrich weichen. Die Oesterreicher wendeten sich demnächst nordwärts auf Liegnitz zu, um sich mit den Russen, wie damals bei Kunersdorf, zu vereinen. Hier aber trat ihnen Friedrich entgegen, schlug sie total, und die Fluthen der Katzbach mischten sich damals zuerst mit dem Blute geschlagener Feinde. Dadurch wurden alle Entwürfe derselben auf Schlesien vereitelt und Friedrich konnte sich mit dem Heerhaufen Heinrich's, seines Bruders, vereinigen.

Inzwischen aber zitterte Berlin vor den herannahenden Russen. Czernitscheff, Tottleben und die Oesterreicher unter Lascy besetzten es endlich, und die Russischen Soldaten, die Berlin, Potsdam und Charlottenburg verwüsteten, stürzten auch Friedrichs Statuen vom Sockel und zertrümmerten sie. Glücklicherweise war der Schreck größer, als der wirklich angerichtete Schaden.

Der Astronom Professor Bernhard Euler that in Charlottenburg der Zerstörung Einhalt, indem er sich auf seinen Freund

Iwan Schuwalow, den Günstling Elisabeths, berief, und mit dessen Rache drohte.

Der kranke Seydlitz aber donnerte in Berlin gegen die Barbarei, und dem Kaufmann Gotzkowsky, welchem Rußland sehr verpflichtet war, gelang es, die Residenz und Potsdam vor dem Aergsten zu bewahren.

Sofort stellten die Russischen Feldherren jegliche Maaßregel gegen Berlin und die Königlichen Schlösser ein, wie sie denn überhaupt durch ihr ganzes Benehmen zeigten, daß es ihnen keineswegs an Adel der Gesinnung fehle.

Die Oestreicher dagegen hausten, besonders in Charlottenburg, mit vandalischer Wuth.

Friedrich eilte zur Rettung der Mark, die Russen gingen demnach über die Oder zurück, und Lascy vereinigte sich in Sachsen mit Daun. Hierher eilte ihnen aber der König nach und hieb, von Ziethens Energie unterstützt, die Oesterreicher bei Torgau zusammen. Den Winter über brachte Friedrich II. in Leipzig zu, wo er mit Gellert bekannt wurde, dem einzigen deutschen Dichter, von dem er etwas hielt.

Der König erkundigte sich, seines Versprechens eingedenk, überall nach Friedemann, jedoch ganz vergebens.

Im folgenden Jahr begann der Feldzug matter, denn je. Die Oestreicher und Russen rückten wieder nach Schlesien, wurden aber bei Bunzelwitz gezwungen, unter Butturlin über die Oder, unter Laudon und Czernitscheff nach dem Gebirge zurückzuweichen.

Noch einmal kehrte das Glück dem Preußenkönig den Rücken, ehe es sich ihm ganz zuneigte. Schweidnitz fiel nämlich in Laudon's Hände, Georg II. von England starb, Pitt trat zurück, und Georg III., durch seinen preußenfeindlichen Günstling, Lord Bute, bestimmt, entzog dem König die stipulirten Hülfsgelder. Zu gleicher Zeit kam Magdeburg durch Trencks Anschlag in höchste Gefahr, den Feinden zu unterliegen, was aber zeitig genug entdeckt und vereitelt wurde.

Schon fürchtete man, den Krieg wieder in's Endlose verlängert zu sehen, als Elisabeth von Rußland plötzlich starb und Peter III. den Thron bestieg.

Sofort zog dieser, ein begeisterter Verehrer Friedrichs, eine Truppen von der österreichischen Allianz zurück und überließ die Festung Colberg wieder den Preußen. Ja noch mehr, er schloß mit dem König ein Schutzbündniß, und Maria Theresia mußte die einst verbündeten Russen nun unter Czernitscheff gegen sich gewendet sehen.

Demzufolge schlossen auch die Schweden eiligst Frieden, und sämmtliche Preußische Staaten waren befreit. Zwar ward Peter III. von den Bocharen und seiner eignen Gemahlin entthront und Letztere als Katharina II. ausgerufen; jedoch, durch mancherlei Rücksichten bestimmt, begnügte sie sich, ihre Allianz mit Preußen zu lösen, ohne gegen dasselbe feindlich aufzutreten. Bald darauf ward Schweidnitz wieder preußisch, Friedrich schlug die Oesterreicher bei Burkersdorf, Prinz Heinrich mit Seydlitz das Reichsheer bei Freiberg und Ferdinand von Braunschweig die Franzosen bei Cassel. Oesterreich, durch zahlloses Mißgeschick und muthlose Erschöpfung gebrochen, außerdem ernstlich von den Türken bedroht, sehnte sich nunmehr nach dauerndem Frieden und ergab sich in das Unvermeidliche, den Verlust Schlesiens.

Preußen, vorher nur ein halb gekanntes, wenig beachtetes Land, hatte eine Weltbedeutung errungen, und Friedrichs Name ging über die ganze Erde, besungen in zahllosen Liedern, gepriesen von allen Lippen!

Der Held selbst, nachdem er seine Lande vom Feinde rein gefegt, saß zu Meißen im unglücklichen Sachsen und wartete auf den Feind, „ob er vielleicht noch was wolle!"

August III. und Brühl waren in Polen. Der Churprinz nebst Gemahlin hatte am Hofe seiner Schwiegereltern zu München ein Asyl gefunden. Die Königin allein war nach dem furchtbaren Schlage von 56 in Dresden zurückgeblieben, eben so die Ministerin Brühl.

Josepha war im Innersten vernichtet und ihr ganzes Trachten nur noch darauf gerichtet, im Lager des Feindes selbst Pläne gegen ihn zu schmieden und möglichst zu seiner Demüthigung beizutragen.

Friedrich sah das Treiben seiner „chère pauvre cousine de Saxe" längere Zeit mit an, und so streng seine sonstigen Maaßregeln waren, beobachtete er doch immer noch eine gewisse Rücksicht gegen sie. Da aber ihr Aufenthalt in Dresden ihm nach und nach gefährlich zu werden begann und mannichfache Anzeichen ihrer Pläne ihm nicht verborgen blieben, entzog er ihr einfach die monatlichen Gelder für sich und ihren Hofstaat, eine Summe von 174,000 Thlrn. Als Josepha gegen diese Maaßregel protestirte, ließ ihr Friedrich sagen, „daß sie sich deswegen nur an ihren Gemahl wenden solle." Den Tod im Herzen verließ sie Dresden, und nachdem sie einige Zeit in München verweilt hatte, trat sie, an Leib und Seele gebrochen,

ihre Reise nach Polen an. Ihr fester Entschluß war, Brühl, den bösen Engel Sachsens, zu stürzen. Alles, was ihm irgend zur Last gelegt werden konnte, hatte sie gesammelt: in ihren Händen war der Beleg der Medaillonangelegenheit, der Depeschenverrath, das unzählbare Material zum Beweise der finanziellen Betrügereien, und Alles war so klug eingerichtet, daß des Ministers Untergang gewiß war.

Da, — unweit ihrem Ziele, ohne den Gatten gesehen zu haben, starb sie! —

Fast schien's, als sei das Schicksal selber mit Brühl im Bunde.

Zu derselben Zeit wurden von Friedrich sämmtliche Güter des Ministers, im Betrage von 7 bis 8 Millionen, zu Gunsten des Staats confiscirt, und die Gräfin Brühl, welche das Unglück ihrer Familie aufzuhalten meinte, wenn sie auf eigne Hand intriguirte, ward durch eine Cabinetsordre Friedrichs II. nach Polen zu ihrem Manne verwiesen. Ehe sie aber zu ihm reisen und ihn von den Gefahren, welche seiner warteten, unterrichten konnte, erlag auch sie ihren vielfachen Leiden, ohne den Namen einer rechtschaffenen Frau, den sie in ihren spätern Jahren unbezweifelt verdiente, dem Urtheil der Welt abgezwungen zu haben.

Unter all dem Unglück, das Dresden, besonders als die Reichsacht über Preußen gesprochen ward, traf, war die Vernichtung des Hotels Brühl das erste. Friedrich befahl seine Zerstörung. Die Gehälter aller Hof- und Staatsbeamten wurden alsdann auf den vierten Theil herabgesetzt und die Königliche Oper entlassen, in Folge wovon Hasse mit Faustinen nach Italien zurück ging. Man kann sich hierbei schwer des Gedankens erwehren, daß der sonst so großdenkende Friedrich hierbei nicht aus einem gewissen Rachegefühl gehandelt habe, das der Sieger wohl hätte bemeistern können. Wenn man aber bedenkt, daß Sachsen eigentlich am ganzen siebenjährigen Kriege Schuld trug, daß speciell Brühl und die Königin stets bemüht gewesen, jedes Moment der gütlichen Einigung zu ersticken; wenn man ferner bedenkt, wie das Leiden seines eignen Landes, welches einen Weltkrieg ertragen mußte, die Zerstörung seiner Schlösser, die Verluste seiner theuersten Freunde, das Herz des Königs erbittern und ihn, je länger die Zerwürfnisse dauerten, um so leidenschaftlicher machen mußten, so kann man den Fluch der Kriege überhaupt nur bedauern, der die Gemüther der Menschen, selbst der edelsten, nicht zu ihrem Vortheile verwandelt! —

Im Jahre 1762 begann die Friedenssonne endlich verstohlen ihre ersten matten Strahlen auf das öde Sachsen zu ergießen.

Churprinz Christian nebst seiner Gemahlin Antonie traf wieder in Dresden ein und begann der furchtbaren Hungersnoth durch Ankauf von Lebensmitteln aus Böhmen abzuhelfen. Die Bewohner strömten weinend vor die Thore, ihrem geliebten Prinzen entgegen, von dem sie in der Zukunft das Höchste hoffen durften, und die Freude nahm zum erstenmal wieder Besitz von ihren lang gemiedenen Tempeln, den Herzen der Menschen.

Christian ermunterte liebevoll die Trostlosen zur Duldung, begnadigte Verbrecher, unterstützte, wo er konnte, und verbreitete Betriebsamkeit, Lust zum Anbau und Hoffnung unter Dresdens Bürgern.

In seinem Namen machte nunmehr dem in Meißen weilenden König Friedrich der Etatsminister von Fritsch einen Besuch mit der Anfrage, ob Preußen wohl zum Frieden geneigt sei.

Friedrich, der den Prinzen Christian persönlich sehr hoch schätzte, ging willig darauf ein, und so begannen die ersten Verhandlungen, welche endlich den Frieden von Hubertsburg zur Folge hatten.

Man sagt immer, der Friede nach einem langen Kriege habe etwas Freudiges. — Daß er ein glückliches Ereigniß sei, braucht kaum erwähnt zu werden. Es giebt aber auch glückliche Ereignisse, wo die Freude eine ganz eigne Sache ist. So lange der Krieg die Parteileidenschaften entfesselte, verschmerzte man das Elend des einzelnen Tages in der Erregung, die noch kommende Uebel andeutete. Man war mitunter ordentlich froh, wenn eine harte Stunde überstanden war, man hatte das doch hinter sich! — Mit dem Momente des Friedens fühlte aber jeder die erlittenen Verluste um so tiefer, da kein neuer mehr bevorstand. Die Kälte, die Reflexion trat ein. Man mußte sich eben mit dem Leben einrichten, wie sich's nun gestaltet hatte, und alle Wunden klafften um so weiter auf, als man sie nun sorgsamer betrachten konnte.

König August III. kehrte mit Brühl, dem Unzerstörbaren, nach Dresden zurück. Auch sie hatten in Polen sehr trübe Tage gehabt. Das Königliche Ansehen war daselbst seit dem Verlust Sachsens sehr gesunken, und die Treulosigkeit und Kälte dieses Landes in den Tagen der Noth hatten dasselbe in den Augen des Königs nur um so verächtlicher gemacht. Doch auch sein Einzug in Dresden war traurig genug. Er war alt ge-

worden und wunderlich, und seine Josepha, die er sonst stets vernachlässigt, fing an ihm zu fehlen. Das Volk, das sich jetzt schon dem Churprinzen Christian im Herzen zugewendet, hatte bei Weitem den Jubel nicht für August, welchen er hoffte, denn Brühl, der verwünschte Brühl war an seiner Seite.

Der Minister, sonst so strahlend, so siegesstolz, war gebückt und finster geworden. Sein Palast war öde, zertrümmert! — So begannen August und Brühl die Zügel des Regiments wieder zu erfassen. —

Friedrich der Große kehrte gleichfalls in seine Staaten zurück. — Berlin jauchzte und schmückte sich, seinen Helden zu erwarten, und als der alte Ziethen mit seinen Husaren und der Herzog von Braunschweig einrückten, ward die Begeisterung endlos.

Mit welcher Sehnsucht erwartete man den geliebten, bewunderten König selbst, wie wollte man seine Wiederkehr mit allen Liebesspenden ehren, deren der Patriotismus fähig war. An diesem Tage standen Tausende, wie bei einer Völkerwanderung, vor dem Frankfurter Thor und harrten ihres Monarchen. — Er kam nicht. —

Der große, ruhmreiche Fürst, der Held seines Jahrhunderts, kam nicht freudestrahlend zurück, um mit dem Liebeswinke seiner blauen Augen hoch herab vom tanzenden Schimmel die Residenz zu grüßen. —

Wohl war er der Einzige seiner Zeit, dem alle Herzen entgegentönten, — doch alt, von der Gicht geplagt, vom Schicksal unwirsch gemacht, voll Gram im Herzen. Ueber Kunersdorf ging er, und hier am Orte seiner schwersten Stunden, allein auf jenem Hügel steht er, sieht in das leere Feld, aus dem die Saaten wieder aus den Gebeinen seiner Braven keimen, und Thräne um Thräne rieselt leise hinab auf die staubige Uniform, hinab auf den blitzenden Stern und badet ihn.

Suum cuique! Jedem das Seine! Dem Könige Ruhm und — Gram! — Die Geister seiner abgeschiedenen Lieben, seiner hohen Mutter, der lieben Schwester von Baireuth, Jordans, Winterfelds, Schwerins und einer Reihe endlos bleicher Gesichter schwankten schattenhaft seiner Seele vorbei und grüßten ihn.

Spät in der Nacht, begleitet von seinem Adjutanten Nilsus und dem Kabinetsrath Eichel, kam er nach Berlin. Das war sein Einzug!

Das Erste, was er befahl, war ein solennes Tedeum, das mit allen musikalischen Kräften der Residenz abgehalten werden

sollte. Schon war Alles bereit und man erwartete den Hof in großer Galla. — Da tritt Friedrich allein in die Kirche, setzt sich weit hinten in's Gestühle und giebt das Zeichen zum Beginn. In sich zusammengesunken, horcht er den brausenden Klängen des Lobgesangs, denkt der Vergangenheit nach und den Dornenkronen seines Lebens. —

Es war im Oktober desselben Jahres. Der Hof zu Dresden begann seine Winterlustbarkeiten, um sich für die lange Entbehrung jeglichen Vergnügens zu entschädigen. Man versäumte nichts, was der öffentlichen Meinung, dem Stolze des Volkes schmeicheln konnte, und war durch die neue Gestaltung des Theaters, durch Vogelschießen und öffentliche Belustigungen bemüht, die erduldeten Drangsale möglichst vergessen zu machen. Der Mittelpunkt des Interesses bei Hofe war nunmehr der Churprinz und besonders dessen Gemahlin Antonie, eine Dame voll Liebenswürdigkeit und Talent, die nun, nach dem Tode der Königin, die Honneurs zu machen hatte. König August selbst versank immer mehr in Passivität, welche eigentlich das Grundwesen seines Charakters war.

Sei es Rücksicht für den alten König, dem man den gewohnten Gefährten nicht rauben wollte, oder daß beim Tode Josepha's die erforderlichen Beweise, welche allein den Sturz des allmächtigen Ministers bewirken konnten, verloren gegangen waren, kurzum Brühl war nach wie vor im Amte. Doch wie verschieden von ehemals war sein ganzes Wesen! Die Zeiten der Intriguen, des Krieges, der Leidenschaften waren vorüber. Vorbei die glatte Galanterie der Schäferspiele, das geschmeidige Wort, welches die Menschen zu fangen wußte! — Eine lange hagere, halbgekrümmte Gestalt mit finsterem Blick, gekniffener Lippe, deren Lächeln eine beißende Ironie war, mit gallig graugelblicher Haut, ein Hofpetrefakt — das war Brühl!

Allein, wie er in der Welt stand, von seinen Kindern sogar gemieden, umgeben von Leuten, die ihn in tiefster Seele verachteten, höhnisch alle seine Empfindungen aus den Runzeln seines Gesichts zu lesen suchten, um ihn zu bewitzeln, hatte er nur den König, der ihm noch wohlwollte, und das wedelnde Gesindel unter ihm, das von seinem Augenwinke abhing. —

Am 5. Oktober, gerade, als man die Vorbereitungen zur Oper Leucippe traf, die am Namenstage des Königs vom Hofe selbst aufgeführt werden sollte, ward August III. bei'm Diner, während er sich mit dem gegenübersitzenden Brühl unter-

hielt, vom Schlage gerührt! Alles sprang auf, man brachte ihn in seine Gemächer, die Aerzte kamen — August III. war todt! —

Brühls Antlitz wurde aschfarben, seine Augen umflorten sich, er taumelte! — Alle Anwesenden fühlten, was in ihm vorging. — Der Oberhofmeister des Churprinzen, Baron von Wackerbarth, sein ärgster Feind, hielt ihn aufrecht und geleitete ihn hinaus. — Er stieg in den Wagen, sein erster Cavalier begleitete ihn. — Als er in die Räume seines kaum einigermaßen von den Rachedenkmalen Friedrichs befreiten Palastes trat, stieß er seinen Begleiter von sich, richtete sich steif auf, ein Glühroth überflog sein welkes Gesicht, und er durchschritt die Salons und Corridore, so einsam, so verödet, wie er selbst, und trat in sein Zimmer. Hier sank er lautlos in die Ottomane. So saß er, ohne Thränen, stumm und bleich, den Rest des Tages, die ganze Nacht. So fand ihn der Baron von Wackerbarth am andern Morgen.

„Ich weiß, was Sie mir bringen, Herr Baron!"

Brühl ging in die Ecke des Zimmers, wo ein Bild gegen die Wand gekehrt stand. Er wendete es um, stellte es auf einen Stuhl und setzte sich ihm gegenüber. Es war das Bild seiner todten Frau. —

„Sie kann es ja auch wohl mit anhören, Herr Baron. Bitte, reden Sie!" —

„Herr Graf von Brühl: im Namen unsers Durchlauchtigsten jetzt regierenden Churfürsten Christian habe ich Ihnen zu melden, daß Sie vom heutigen Tage an Ihrer sämmtlichen Bedienstungen überhoben sind. Ich hoffe, Sie werden mich der peinlichen Pflicht entbinden, Ihnen die Gründe anzugeben. Da Sie aber der hochselige Monarch so lange seines Vertrauens gewürdigt, wünscht der Durchlauchtigste Churfürst, Ihnen das Peinliche einer offiziellen Entlassung zu ersparen und giebt Ihnen anheim, Ihre Demission aus Gesundheitsrücksichten zu erbitten. Ihr Gehalt bleibt Ihnen auf Lebenszeit, doch kann ich Ihnen die Mittheilung nicht ersparen, daß Sie noch im Laufe des Tages Ihr Privatvermögen dem bestellten Commissarius, der unter Aufsicht seiner Hoheit des Prinzen Xaver handelt, zu übergeben haben!"

„Ah, Sequestration!" lächelte hämisch Brühl. Er ging an seinen Schreibtisch, zog die Cabinetsordre August's, welche jede Disposition des Staats über sein Vermögen ausschloß, hervor und präsentirte sie.

Baron Wackerbarth zuckte die Achseln. Brühl faßte, immerzu höhnisch lächelnd, die Hand des Oberhofmeisters.

„Ich danke Ihnen und bin überzeugt, daß der Tag Ihnen große Freude macht. Grüßen Sie alle meine Feinde und sagen Sie denselben, daß ich ihnen nicht lange mehr Gelegenheit geben werde, mich zu bespötteln!"

„Von heute ab haben Sie keinen mehr, Herr Graf!" und Wackerbarth wendete sich zur Thür.

„O doch, Einen noch habe ich!" —

Der Oberhofmeister verließ das Gemach.

„Noch Einen!"

Brühl trat vor den Spiegel und lachte. „Den da! das ist er. Es ist der letzte!" —

Er setzte sich nieder und schrieb seinen Abschied. —

Ein Cavalier trug ihn fort. Der Minister versank vor dem Bilde seines Weibes in Nachdenken.

Nachmittag kam der Commissar. Brühl übergab ihm den Nachweis seiner Angelegenheiten und sein Testament mit einer Bittschrift an den Herrscher in Betreff seiner Kinder. —

Es war Abend. Winterluft, schneidend und naß. Brühl wickelte sich in den Mantel und betrat die große Halle des Königlichen Schlosses, wohin sich die Leute drängten. Hier war das Castrum doloris, das Trauergepränge um August III.—

Theilnahmlos umwogte ihn die Menge.

Er verrichtete im Winkel ein Gebet, dann entfernte er sich.—

Es war Nacht, als er nach Hause kam. —

Frost schüttelte seine Glieder. Er legte sich zu Bett und befahl, daß man ihm das Bild seiner Frau gegenüberhänge. —

Am 28. October, drei und zwanzig Tage nach dem Tode seines Herrn, starb Heinrich Graf von Brühl.

Zweiunddreißigstes Capitel.

Der Hausfreund.

Ein seltsam peinliches Gefühl beschleicht uns, wenn wir bedenken, daß das Ende aller Dinge der Tod ist, daß Jeder von uns, er thue, was er wolle, gelte noch so viel, nehme eine Stelle ein, welche es sei, von der Zeit hinweggerafft wird und eine Lücke läßt, in die ein Andrer mit andren Ideen, andrem Wesen tritt und sich da häuslich niederläßt. Man ist eigentlich nur da, um die Stätte für den Nachfolger zu bereiten.

Das ist für den Weisen ein Trost, für den Thoren eine Qual. Etwas Melancholisches hat es in gewissem Sinne immer.

Die Materialisten mögen nun sagen, was sie wollen, und uns die Seligkeit preisen, sich total in die Natur aufzulösen, in die absolute Ruhe des Nichts zu verrinnen, — sie können sich doch nicht davor behüten, daß ihnen im Augenblicke des Sterbens bei diesem Gedanken recht flau zu Muthe wird.

Nur für den mag er etwas rein Freudiges haben, dessen Leben nur Elend und Qual bot, der Keinen unter dem Rasen liegen hat, dem sich seine Seele lechzend zu vereinen sehnt. Für ihn ist der Gedanke des Nichtswerdens gut.

Der platte Materialismus ist die Religion des Elends. Je größer die Armuth, die Qual der Existenz wird, desto zahlreicher werden die Jünger dieses Glaubens. Die freie Menschheit wird ebensowenig dem Materialismus, wie der Orthodoxie huldigen. —

Eine liebe, freundliche Sitte ist's aber, die Gräber der Verstorbenen mit Kränzen zu schmücken, die Asche der Verblichenen mit dem Duft der Rosen, dem kühlen Immergrün zu segnen. — Der Allerseelentag, wie der Sterbetag unsrer Geschiedenen, sind ganz besonders dieser frommen Libation von Blüthen geweiht, und jedes Land, jede Stadt hat ihre stillen Trauertage, wo das lebende Geschlecht hinauszieht, um den alten Bund der Geister aufzurichten, den Regenbogen zwischen hier und dort.

Ein solcher Tag ist unter andern der St. Johannistag für Leipzig. Da zieht das sonst so speculirendregsame Völkchen hinaus auf den Johanneskirchhof, beladen mit Blumengehängen und schafft einen Doppelsommer auf dem Felde des Todes. Treten wir ein! —

Dort, nicht allzuweit von der Kirche, liegt Sebastian Bach. Freilich, nun liegt er nicht mehr da, seine Gebeine sind längst irgendwohin gebracht, in den allgemeinen Kehricht des Knochenhauses. Wo er einst ruhte, ist nur ein kahler Platz, den die Häuser der gefräßigen Stadt umnagen, und Gellert's Gruft steht wie ein Gespenst, eine Todtenvedette, allein und hält Wache, bis sie auch verschwinden wird. — Damals aber hatte man noch Ehrfurcht, Liebe und Schmerz für den Psalmensänger seiner Zeit, und die Künstler aller Länder pilgerten zum Grab ihres Propheten. —

Um's Jahr 1767, am Johannistage, war schon in aller Frühe Bach's Grab mit Kränzen von unbekannter Hand geschmückt. Um eilf Uhr nach dem Gottesdienste bewegte sich langsam ein schwarzer Zug durch den Eingang des Friedhofes

Es waren die Thomasschüler, Paar um Paar, geführt von ihrem Rector, dem Hofrath Geßner. Sie umringten das Grab des geliebten Lehrers, und indem Kranz auf Kranz herniederglitt, stimmten sie unter Leitung ihres Cantors das Lied Sebastians an:

„Wenn ich einmal muß scheiden!“ —

Gellert und Mitzler traten heran und sprachen zuckenden Antlitzes ein Gebet, und die Professoren des Augusteum's und zahlreiche Freunde spendeten ihm den Friedensgruß. —

Als endlich Alle hinweggegangen, blieb der nunmehrige Cantor allein am Grabe, neben sich seine Frau, seine drei Kinder, und ein tiefer Jammer schien die Gruppe zu durchschauern. Dann gingen sie auch. — Das Grab war jetzt ein verlassener Blüthenberg, ein Hügel von duftenden Kränzen. Doch nein, noch ein Spätling, ein Nachzügler kommt. Ein Bettler, von Alter und Gram, Elend und Leidenschaften zerfetzt. Er sinkt in die Kniee, stützt das Haupt auf den Leichenstein und die Blumen grüßen ihn und weinen unter seinen Thränen. Nach langer, stummer Pause erhebt er sich und geht. — „Schlafe in Frieden! O läge ich statt Deiner hier und Du lebtest!“

— — — — — — — — — — — — — — — — — —

Der Cantor ist längst daheim mit den Seinen. Das Mittagsessen ist vorbei, er geht in die alte Unterrichtsstube, die wir Alle kennen. Frau und Kinder sind im Wohnzimmer. — Durch die Thomaspforte kommt der einsame letzte Gast von Sebastians Gruft hereingeschwankt, sieht sich überall fragend um und wirft seinen Blick verstohlen auf jene Thür. Niemand kennt ihn mehr. Schwere Seufzer ringen sich aus seiner Brust. — Da —, er horcht hoch auf! Tönt nicht aus jenen heimathlichen Räumen der Ton des Cembals? — Ja wohl! Das Haus ist bewohnt. Gardinen an den Fenstern. Da in der Wohnstube blühende Rosenstöcke! Und sieh: ein Kinderhaupt hebt sich am Fenster empor, lugt hinaus in die sonnige Welt und lächelt, nickt und lächelt! — Zögernd tritt der Fremde näher, öffnet die Hausthür, tritt ein und klopft an die Thüre der Wohnstube. — „Herein!“ — Er stutzt. Kennt er die Stimme? — Leise öffnet er die Thür und verbeugt sich. — Am Fenster sitzt eine Frau in mittlern Jahren, neben ihr die Kinder. —

Langsam erhebt sie sich, und den Ankommenden mißtrauisch betrachtend, fragt sie: „Was will Er?“ — „Nichts, verehrte

Frau! Nur bescheiden erkundigen will ich mich, wer jetzt hier Cantor ist!“ —

Da, vorwärts stürzend und des Fremden Arm ergreifend, ruft sie: „Alle guten Geister! Friedemann Bach!!“ —

„Ulrike!“ schreit der Erkannte, „Ulrike Merperger!!“ —

Die Thür öffnet sich und der Cantor tritt ein.

„Doles!“ —

„Friedemann!“ —

und die Freunde stürzen sich in die Arme und schluchzen, Lippe an Lippe!

„Nein!“ und Friedemann reißt sich los. „Sie ist Dein Weib, Ihr seid glücklich. Lebt wohl, ich muß fort! Lebt wohl!“

Da hielten ihn Ulrike und Doles umklammert. „Bleibe, Freund!“

„Bleiben Sie, lieber Friedemann!“

„Nein, so gehst Du nicht, ich lasse Dich nicht, Bruder!“ Doles sprang an die Thür und verschloß sie. „Du bleibst, Friedemann, sonst bist Du meineidig. Hast Du mir nicht versprochen, daß Du zu mir kommen willst, wenn Du in Noth bist? Weißt Du's noch, Friedemann? So lasse ich Dich nicht! In dem Zustande nicht! Das muß erst anders mit Dir werden, und ich und die Ulrike wollen so lange an Dir arbeiten, bis Du an Leib und Seele gesund wirst und Deinem Namen keine Schande machst! Dann, wenn Du nicht bleiben willst, ist's zum Gehen noch Zeit genug!“ —

„Hahaha! Mit mir soll's anders werden? Bei fünfzig Jahren noch anders? hoho! — Meinetwegen, ich bleibe, aber meine Schuld ist's nicht, wenn's Euch dann leid wird, daß Ihr Euch einen Kerl, wie mich, auf den Hals geladen habt!“ —

„So wahr, mir Gott helfe,“ und Doles nahm wieder Friedemanns Rechte, „so wahr mir Gott helfe, das soll mir nie leid werden, Bruder! Des Himmels Gnade hat mir Segen und Glück beschieden, und ich will theilen mit Dir, redlich, wie ein Bruder!“ —

Friedemann preßte ihn heftig an sich und, indem er Ulrikens Hand an seine Lippen drückte, strömten die Wogen namenlosesten Schmerzes aus seiner zermarterten Seele. — — — — —

— — — — — — — — — — — — — — — — — — — —

Friedemann Bach lebte von diesem Tage an in dem Hause seines Freundes. —

Doles wie Ulrike unterließen nichts, was die zarteste

Aufmerksamkeit irgend erfinden konnte, um der Lage des Freundes alles Peinliche zu benehmen und ihm sein Unglück weniger fühlbar zu machen. Das kleine Stübchen, welches Sebastian einst inne gehabt, ward Friedemann eingeräumt, und Ulrike ließ es sich eiligst angelegen sein, seine Toilette so einzurichten, daß er überall erscheinen konnte.

Erst, als er so äußerlich honnet gemacht worden, ward er den erstaunten Honoratioren und der officiellen Welt Leipzigs wieder vorgestellt, die ihn lange für todt hielten.

Man mußte aus der Noth eine Tugend machen und den Leuten vorreden, daß er so lange im Oesterreichischen gewesen sei. Ueber se ne wahren Erlebnisse schwieg er hartnäckig, selbst gegen seine Freunde.

Es versteht sich von selbst, daß man neugierig war, sein gerühmtes Orgelspiel wieder einmal zu hören.

Doles, der sich wohl denken konnte, daß Friedemann lange nicht mehr vor den Pfeifen gesessen habe, ward höchst unruhig, als er bemerkte, wie sorglos Friedemann dieser Production entgegen sah. Wie erstaunt war er aber, zu hören, daß Friedemann an seinem alten Genius nicht nur nichts eingebüßt hatte, sondern dem Gewaltigen, Erhabenen seiner Spielweise auch eine Innigkeit, einen wehmüthigen Schmelz der Melodie, eine religiöse Begeisterung vermählte, die ihm an demselben bisher unbekannt war. Den Hörern schien's, als wenn der Geist des Alten auf Aetherwogen durch die Räume der Kirche glitt. Als er zum Schluß mit bitter gekniffener Lippe noch das alte Lied: „Willst Du Dein Herz mir schenken?" fugirte und Doles bedeutend anblickte, erschauerte dieser, und Ulrike brach in heimliches Schluchzen aus. — Allen Andern war's eine unerhörte Leistung, diesen Beiden aber ein furchtbarer Beweis, wie tief das Elend dieses Mannes gehe!

Friedemann Bach war alt geworden, er neigte sich hart den Funfzigern zu. Nun, wo er von den Lappen des Elends, dem Schmutze des Landstreichens befreit war, sah man erst recht, wie alt er geworden. Nicht, daß er etwas offenbar Greisenhaftes an sich gehabt hätte, im Gegentheil, sein schlanker Körper, der magrer als je war, hatte noch eine gewisse Elasticität. er war einer von den Menschen, die unfähig zu sein scheinen, eigentlich alt zu werden, an welchen die Zeit wenig Veränderungen bewirkt. Was ihn alt machte, war der Gram, das ruhelose Leben, das sich in der Hautfarbe, in den zahlreichen Falten seines Gesichts, in der gebückten Haltung des Kopfes zeigte.

Bei gutem Leben, Künstlerglück und Herzensruhe hätte er zweifelsohne zehn Jahre jünger ausgesehen, als er wirklich war. —

Eine mürrische Schweigsamkeit war das Grundwesen seines Benehmens. Wollte man ihn zum Reden bringen, oder zeigte man ihm Theilnahme, so ward er empfindlich, reizbar und ätzend grob, oder zeigte einen leichtfertigen Hohn des Lebens, der die Leute von ihm scheuchte. Dabei hatte er einen unauslöschlichen Hang zum Nichtsthun, zum Hindämmern, und wenn er sich, durch irgend welchen Anstoß, daraus emporriß, vollbrachte er Alles mit einer Art Gewaltsamkeit, einer eiligen Hast, die das Versäumte nachholen zu wollen schien.

Der Unglückliche, welcher im Leben nichts errungen hatte, war geistig insofern alt geworden, als er nur noch in Erinnerungen lebte. Daher wußte er selbst nicht, was er in der Welt werth, und war unfähig, seinen noch immer unter den Menschen lebenden Ruf zu benutzen, um wenigstens das Mögliche zu erreichen. —

Seinen Ruf! Eigenthümlicherweise hatte Friedemann in gewissem Sinne Ruf. Nicht allein, daß das Andenken an sein Orgelspiel in Dresden, Leipzig und Halle noch nicht erloschen war, auch seines Vaters Tod hatte dazu beigetragen, daß die Kunstfreunde ihre Augen auf den gerichtet hielten, der nach aller Aussage dem Vater an Talent, wie an Virtuosität am ähnlichsten war. Gerade, daß er mit des Vaters Tode verschwunden war und man stets erwartete, ihn da oder dort als Lumen auftauchen zu sehen, dazu die zahllosen Anekdoten, die man bei seinem Verschwinden in Dresden und Halle über ihn in Umlauf gebracht, hatte ihn zu einer künstlerischen wie menschlichen Monstrosität bei den Leuten gemacht.

Er selbst begriff das nicht und hielt darum das Andrängen der Leute für malitiöse Neugier und rohen Eingriff in seine Privatverhältnisse und seine Vergangenheit, und wies sie mit aller Rauheit seiner bittern Natur ab. —

Sein Leben war von jenem Augenblicke, wo das Band der Liebe mit Towadei zerrissen worden, wild, unstät, von Mangel und Schwermuth erfüllt gewesen.

Lange hatte er sich in der Umgegend der Elbe umhergetrieben, ehe er es aufgab, die Verlorene wiederzufinden, und verzweifelt die Gegend verließ. Ein bettelnder Organist war er von Kirchspiel zu Kirchspiel gezogen, hatte bei den Pfarrern Almosen gesucht, ihre Orgeln gespielt und sich endlich wieder in Besitz einer Violine gebracht. Bald in den Kirchen, bald in den Kneipen ambulirend, seinen Namen sorgsam verbergend, war

er, ein ewiger Jude der Musik, Jahr aus Jahr ein umhergeirrt und hatte den Trieb des Schaffens verloren. —

Das Verhältniß mit der Zigeunerin und die eigene Welt, in der er mit ihr gelebt, hatte, obwohl es den letzten Rest künstlerischen Ehrgeizes in ihm getödtet, in seinem Innern, wie wir wissen, auf's Wohlthuendste gewirkt. Jene Zeit, der eigentliche Frühling seines Lebens, hatte ihn von der Spekulation wieder zur Empfindung geführt, und zwar mit solcher Gewalt, solcher Abhängigkeit, daß der Moment der gewaltsamen Trennung von Towadei mit einer Furchtbarkeit auf ihn eindrang, ihn in eine Hülflosigkeit versetzte, die nur Der kennt, dem mit eins Mutter, Erzieher, Ernährer, Geliebte und Freund in einer Person entrissen wird.

Durch die Welt schweifend, und in der Begierde, die Geliebte zu suchen, nur von der Hoffnung des Wiederfindens geleitet, träumend von enschwundenem Glücke, im Kampfe mit den Bedürfnissen des Wanderlebens, hatte er in einer Gefühlslethargie zugebracht, die gewissermaßen ein Interregnum in seiner geistigen Ent- oder Verwickelung erzeugte und der Vorläufer eines Zustandes war, der seinen Charakter vollständig abzuschließen schien. Die Verachtung der Menschen, welche unter den Zigeunern noch zugenommen, war zum überzeugungsvollsten Dogma in ihm geworden.

Bei all seinen zahllosen Fehlern und dem größtentheils selbstverschuldeten Unglück fiel es ihm, außer in kurzen Momenten, nie ein, eine wahrhafte Reue über sich zu empfinden, die zu einer Umänderung seines Wesens hätte führen können. Er hielt eben die übrige Gesellschaft für schofel und warf ihr allein die Schuld seines Unglücks in den Schooß. Sein Egoismus machte ihm weiß: Er habe Recht in Allem, er sei vortrefflich, er leiste etwas, aber das Menschengesindel, die erbärmliche Zeit, wisse ihn nicht zu schätzen und zu verstehen. Sein ganzer Ideen- und Gefühlsgang bewegte sich in diesem Kreise, und seine Verachtung der Außenwelt war ein immerwährendes Selbstlob. Es fehlten nur noch wenige Momente, um ihn endlich ganz auf die Spitze der Selbstverliebtheit zu heben, von der herab er als Beispiel der individualistischen Charaktergattung, als Beispiel seines ganzen Jahrhunderts gelten konnte, und wo ihn nichts weiter erwartete, als ein kurzer, momentaner Stoß, der ihn umklappte, ihm die Augen aufriß, um endlich klar zu sehen und — zu sterben. —

Er hatte die Theorie der Selbstsucht allerdings über-

wunden, gerieth aber immer mehr in die Praxis derselben. Diese ward nach außen hin nun so schroff, so eigenwillig und grell, daß sie meist geradezu lächerlich und kindisch wurde, ja oft in vollständig blödsinniger Form auftrat. So unter Andrem nahm er es Ulriken innerlich furchtbar übel, es that ihm entsetzlich weh, daß dieses Weib, welches er rauh genug mit ihrer Liebe abgewiesen, sich ihm nicht aufgehoben, sich nicht wie eine Nonne einer sehnsuchtsvollen jungfräulichen Einsamkeit gewidmet, — kurz Doles geheirathet hatte. Ebenso konnte er es Doles nicht vergeben, daß er nicht allein seines Vaters Stelle, sondern auch Ulrikens Herz eingenommen hatte. Wenn auch immerhin die alte Freundesliebe in diese Dinge hineinspielte, machten sie doch Friedemann innerlich nur verbissener und verleiteten ihn oft zu Thorheiten, die die Menschen ihm noch mehr entfremdeten.

Aus dieser Zeit datirten nun auch jene mannichfachen verschrobenen Streiche, die er an Doles, an Forkel und andern Leipziger Freunden beging und die zu all den Anekdoten Veranlassung gaben, die über ihn nachmals im Publikum umgingen und sich hier und da bis heute erhalten haben.

Alle Plagen jedoch, die Doles und Ulriken durch ihn bereitet wurden, vermochten die Gatten nicht von dem Liebeswerk abzubringen: Friedemann, so weit es überhaupt möglich, sich selbst zu entreißen und seinem Talent, wie dem Leben wiederzugeben. Innige Liebe und tiefes Mitleid ließen die Gatten Alles anwenden, ja sie achteten weder seines ungezogenen, oft rüden Wesens, noch seiner barocken Ansichten, und es war oft komisch genug anzusehn, wie sie ihn, als wäre er ein Bube, abkapitelten, sich mit ihm stritten, oder ihn zur Thätigkeit spornten. Doles zog hierbei meist den Kürzeren, denn in solchen Momenten trug Friedemann eine Gehässigkeit sondergleichen zur Schau.

„Halt's Maul, Herr Thomasorganist! — Du kannst freilich gut Redensarten machen. Erst hast Du auf meinen Vater geschimpft wegen der Fuge, und bist selber ein Esel. Hast aber doch recht schön meines Vaters Nest einehmen können! Ein schöner Nachfolger! Bei'm Satan, die paar Bissen, die ich esse, willst Du an mir abbläuen? Hahaha!" — Dann, auf's Tiefste gekränkt, sprang Doles auf und schlug die Thür hinter sich zu und Ulriken traten die Thränen in die Augen. Da stürzte denn Friedemann gewöhnlich hinter ihm her, fiel dem Freund um den Hals und rief: „Ich bin ein gemeiner Lump, Bruder, aber warum warst Du auch so dumm und nahmst mich auf! — Ach, ich bin zu unglücklich!" — —

Am besten wurde Ulrike mit ihm fertig. Einmal besaß sie als Weib eine viel biegsamere Fertigkeit, bei ihm zu erreichen, was sie für gut hielt, dann übte sie vielmehr Nachsicht mit seinen Schrullen, endlich aber fühlte sich Friedemann ihr gegenüber bedeutend im Unrecht. Sie hatte um ihn gelitten, sie hatte ihn gepflegt! Er rechnete ihr das hoch an, was er vom Freunde als eine Sache ansah, die sich von selbst verstände. — Ulrike erzielte auch bei ihren Bemühungen um ihn nach und nach mehr Resultate, als Doles. Sie brachte es dahin, daß Friedemann nach langen Jahren wieder Geschmack am Schaffen, am Componiren fand. Da die ersten Versuche glücklich ausfielen, reizte die Freude, die jeder Schöpfer an seinem Geschöpf hat, Friedemann zu neuer Thätigkeit, und eine Reihe Compositionen erstanden, die um so mehr bewundert wurden, als sie die einzigen waren, die dem Geiste des todten Sebastian näher standen. — Diese Thätigkeit und diese Unterrichtsstunden, welche ihm Doles verschafft hatte, milderten in etwas sein Wesen, gaben seinem Charakter eine stillere Melancholie, die nicht ohne Selbstgenüge war und ihn der Theilnahme Andrer würdiger machte.

Ulrike, von ihren Erfolgen ermuntert, schloß sich ihm mehr an, fühlte noch inniger den Gram dieses Mannes. Je näher aber Friedemann dem Weibe trat, dessen Liebe er einst verschmäht, je mehr er ihren Werth erkannte, je lebhafter er fühlte, welch hohes Paradies die Familie sei, desto verzweifelter wurde sein Herz und ein Reuegefühl überkam ihn, ein Etwas, wie Liebe für sie. Indem er sich ihr und ihren Einwirkungen überließ, ward ihm die Zeit zurückgerufen, wo Towadei seine Gebieterin war, und halb bewußtlos überließ er sich diesen erotischen Zwittergefühlen, die nur traurige Folgen sowohl für ihn als den Kreis seiner Freunde haben mußten.

Ulrike war weit entfernt, nur in Gedanken eine Untreue an ihrem Gatten zu begehen, aber die tragische Wirkung, die der in sich gebrochene erste Liebling ihrer Seele für sie hatte, das Bestreben, ihn zu retten, rief gleichfalls einen Zwitterzustand in ihr hervor, der der Liebe nahe kam.

Doles merkte dies und tiefe Verzweiflung bemächtigte sich seiner.

Wie gern hätte er den Störer seines stillen Glücks zum Hause hinaus gejagt! Konnte er aber den Freund, dem und dessen Vater er so viel verdankte, in's Elend schicken?

Er beschloß, auszuhalten, so lange es ginge, ja er ließ es

geschehen, daß der Klatsch der Nachbarinnen Friedemann den „Hausfreund“ nannte.

Gleichwohl nahm aber sein Wesen, ohne es zu wollen, eine Bissigkeit gegen Friedemann, gegen Ulrike an, die die Verhältnisse des Hauses ganz umzukehren drohte.

Er zog sich mehr in sich zurück, wie alle Verletzten, war stumm, wenn er mit Ulriken allein war, und behandelte die Kinder härter, als sonst seine Art war. Dies erreichte seinen Höhepunkt! —

Friedemann erwachte! Als wär's ihm von Gott eingegeben sah er den tiefen Riß, den sein Dasein in der Familie erzeugt hatte.

Nachdem er einen furchtbaren Wuthausbruch von Doles ausgehalten, ging er auf sein Zimmer.

Ulrike wollte Doles besänftigen, doch dieser stieß sie von sich und verließ das Haus.

Weinend setzte sich das arme Weib, die nun erst klar sah, zu den schreienden Kindern. —

Spät Abends erst kam Doles wieder, eben als Ulrike nach langem Warten zu Bett gehen wollte. Friedemann hörte die Schlafstubenthür zuschlagen und verschließen. —

Er hatte soeben einen Brief geschrieben und versiegelt. „An Bruder Doles.“ —

Er schnallte seine alte Tasche um, nahm die Violine, Hut und Stock, und schlich die Treppe hinab.

Er legte das Ohr an die Schlafstubenthür. — Heftiges Schluchzen von innen. —

„Nein, leugne es nicht, Ulrike, sei ehrlich zum armen Doles, Du liebst ihn nicht mehr! Friedemann, o Friedemann, Du bist mein Unglück!“ —

„So wahr ich meinem seligen Vater Frieden wünsche, Doles, ich habe nur Mitleid für Friedemann. Ja, ich liebe ihn noch, aber wie die Schwester den unglücklichen, verlorenen Bruder. Kannst Du je glauben, liebster Freund, daß ich Dich nur einen Funken weniger lieb habe?!“ —

„O!“ stöhnte er, „hätt' ich gewußt, ich würde dem Friedemann so theuer seine Hülfe bezahlen müssen, ich wäre lieber damals zu Dresden auf dem Stroh gestorben!“ —

Friedemann hörte nicht weiter zu. Er grinste und nickte. Dann schloß er die Hausthür auf, trat hinaus, schloß ab, schob den Schlüssel durch eine Lücke der ausgetretenen Schwelle und that ein paar Schritte in's Freie. —

So mitten auf dem kleinen Kirchplatz stehend, sah er hinüber zum Vaterhause. —

„Lebt wohl, o lebt recht wohl! Euch soll der Friedemann nicht mehr stören! Der letzte Rest der Menschheit versinkt, die letzte Thräne steigt mir in's Herz. Euch soll der Friedemann nicht mehr stören!" —

Er drückte den Hut tief in's Gesicht und ging. —

Doles und Ulrike sahen ihn nicht wieder.

Dreiundreißigstes Capitel.

Villeggiatura.

Etwa anderthalb bis zwei Meilen von Potsdam liegt ein reizendes Landgut, trefflich bewirthschaftet und, trotz der vergangenen Kriegswetter, im besten Zustande. Die Häuser des Dorfes links und rechts mit einer gewissen Behäbigkeit an die Straße gelagert, blicken blank und schmuck über die Zäune. Es ist Erntefest! — In der Dorfschenke, die sehnsüchtig ihren Arm mit dem Kruge weit hinaus streckt, als gält's ein Lebehoch der Menschheit, wird wacker aufgespielt, gejauchzt und getrunken, und die weit geöffneten Fenster der Schenkstube lassen vermuthen, daß es dem dichtgedrängten Publikum da drin doch etwas um Luftverbesserung zu thun sein muß. Ein flüchtiger Blick hinein zeigt uns den blitzenden Erntekranz, der nach herkömmlicher Art an der Decke schwebt, die von einer Holzsäule getragen wird, welche zugleich den Mittelpunkt bildet, um den die ewig in sich zurückkehrende Spirale der Tänzer sich bewegt. — Behäbige Bauern mit langem Rock und Lederhosen, den Dreimaster schräg auf dem nachdenklichen Haupt, stehn an der Thür und berechnen Getreideconjuncturen, junge Burschen in kurzer Jacke blicken nach den Schönen ihrer Wahl, die, in schwarzen Hauben mit langen Bändern, aus der Schleifengarnitur ihres Kopfes wie Kropftauben gucken und den Henkelthaler auf dem braunrothen Halse blitzen lassen.

Verfolgen wir den Dorfweg weiter, so führt er uns auf den Herrenhof, ein hübsches, einstöckiges Gebäude mit zahlreichen Wirthschaftsanhängseln, Ställen und Remisen. Hinter demselben liegt ein prächtiger Garten mit holländischen Anlagen. Die Gartenfront des Hauses ist eigentlich besser und mehr für den Luxus berechnet. Die Fenster und Glasthüren eines Sommer-

salons laufen hier auf eine kleine Erhöhung aus, die, von einigen Sandsteinfiguren und vielen Blumen geschmückt, durch einige Stufen mit der Hauptallee des Gartens in Verbindung steht, und diese mündet wieder in ein Sommerhaus, eine Art offnen Tempel, der, etwas erhöht, eine liebliche Aussicht über die Felder, Waldungen und Wiesen gestattet, welche von den Potsdamer Bergen in der Ferne begrenzt werden.

In diesem Sommerhause befindet sich eine große Gesellschaft, der man's an Kleidung wie Ton der Unterhaltung anmerkt, daß es Leute der Residenz sind, die sich hier zusammengefunden. — Der Besitzer des Gutes, jener bläßliche Herr in den vierziger Jahren dort, der die Honneurs macht, ist uns nicht unbekannt. Es ist der Tribunals- und Hofrath Friedrich von Eichstädt. Jene stattliche Dame, mit einer Gruppe Herren in eifrigem Gespräch, ist Frau Antonie von Eichstädt. Die lange und glückliche Ehe dieser Beiden ward durch Nichts getrübt, als den Tod ihrer Schwiegereltern und den Mangel an Kindern. Wie sehr auch Herrn und Frau von Eichstädt Letzteres namentlich mit jedem Jahre fühlbarer ward, so that es doch ihrer gegenseitigen Zuneigung nicht den leisesten Eintrag. Selbst von großer geistiger Begabung, wußten sie, vermöge ihrer hervorragenden Stellung, wie ihres Reichthums, einen Kreis von Männern und Frauen an sich zu ziehn, welcher der Elite der Kunst und Wissenschaft damaliger Zeit entnommen war. Besonders Frau von Eichstädt galt für das Muster jener geistreichen und liebenswürdigen Damen, die in Berlin den Ton anzugeben pflegten, und einheimisch in ihren Cirkeln zu sein, galt für eine Ehre, um die man sich eifrig bewarb.

Es war ihnen zur süßen Gewohnheit geworden, das Erntefest auf ihrem Landsitze zu verleben und jährlich einige Zeit dem Treiben der Residenz zu entfliehen.

Hierher folgte ihnen denn meist eine Schaar Auserwählter, denen ein dolce far niente unter diesen schattigen Eichen und Linden ebenso ersehnt war.

Neben der Frau des Hauses sitzt ein kleines, jüdisch aussehendes Männchen, dessen schmale Lippen lächelnd zusammengekniffen sind. Er ist etwa vierzig Jahr alt und sein Rückgrat hat sich durch anhaltendes Bücher-Studium gekrümmt. — Es ist Moses Mendelssohn, der Freund Lessings, der große Philosoph und Litterator. Er hört, sich hin- und herwiegend, dem Disput seiner schönen Freundin zu, welchen sie mit Emanuel Bach führt, der Vorwürfe von ihr empfängt, daß er Berlin

verlassen und nach Hamburg gehen will. — Jener würdevolle, ein wenig corpulente Mann, der mit dem Herrn von Eichstädt conversirt, ist Professor Ramler. Die hagere Gestalt mit edlem, melancholischem Gesichtsausdruck, der Schillern ähnlich sieht, und eben dem Fräulein von Geuder, der Hofdame der Königin, Andeutungen über Perspective und Luftton giebt, ist der Historienmaler Bernhard Rode. Daneben steht der Herr von Merker, Kammergerichts-Assessor, ein Kunstdilettant von Talent. Außer diesen älteren Personen ist aber ein Flor junger Damen und Herren zugezogen, die den hervorragendsten Familien der Berliner Welt entsprungen sind und Alles repräsentiren, was Galanterie und Noblesse, Mode und Grazie in Preußens Metropole aufzuweisen hat. Weder Flacon noch Fächer, weder Schminkfläschchen, noch eau de luce fehlen, und wenn die Damen als jüngste nouveautés de Paris die bekannten Beutel à la Pompadour tragen, so erscheinen die jungen Herren à la cacadu frisirt und das Zöpflein spielt mit naiven Windungen auf dem reich gestickten Rock von Atlas oder heller Seide. —

Der Kaffee war bereits eingenommen und das junge Völkchen, welches sich nie ganz frei in der Nähe der Gelehrtheit befindet, eilte zu jenen mannichfachen verliebten Spielen im Freien, von denen, außer dem Reifenspiel, nur „Blindekuh", „Stirbt der Fuchs" und „Amor" auf uns gekommen ist.

„Sie sind zu bitter, lieber Bach, in Ihren Urtheilen, so gerecht ich dieselben auch in mancher Beziehung finde. Es ist wahr, unsre Berliner Musik ist im Sinken. Seit Graun todt ist und Se. Majestät, von Alter und Sorgen geplagt, selbst nicht mehr so eifrig wie sonst der Kunst pflegt, entweicht die Muse langsam aus den Mauern. Sicher können Reichardt und Benda den großen Meister nicht ersetzen, so kunstgerecht ihre Arbeiten sind, sind sie doch zu verstandeskalt, aber —"

„Verstandeskalt, meine Gnädige! das ist das rechte Wort! Und nicht etwa in Berlin, nein überall in Deutschland ist die Musik jetzt so! Verzeihe mir's unser Freund Mendelssohn hier, aber unsre ganze jetzige Zeit ist verstandeskalt. Jene Orthodoxie, die zwar ihre großen Schattenseiten hat, jene Orthodoxie, die die Leute in kindlicher Glaubens- und Begriffseinfalt hielt, ist verloren gegangen, und mit ihr der zwar altväterische, aber strenge Ernst, auf dem die höchste Weihe der Musik beruht. Sie ist eben eine Herzenswissenschaft, die absterbt vor dem anatomischen Messer der Philosophie. Mag es

wie Minauderie und Arroganz im Munde des Sohnes klingen, Madame, aber ich behaupte, daß die ernste, die höchste Bedeutung der Musik, die der Kirche, seit dem Jahre 50, seit meines Vaters Tode schlafen gegangen. So lange er lebte, war die Musik noch eine Macht der Glaubenslehre und in ihrer schönsten Mannbarkeit, jetzt in der neuen Atmosphäre der Toleranz ist sie erblichen!" —

„Und wenn Sie das so lebendig fühlen," sagte Mendelssohn, „wenn Sie selbst wissen, was zur Wiederbelebung des Kirchenstyls noththut, warum schaffen Sie nicht selbst Werke in diesem Sinne, da Sie doch so viel Schönes schon componirt haben? Warum gehen Sie sogar von Berlin, dem Centralpunkt des Nordens, fort, wo allein alle Bestrebungen weitgreifende Wirkung haben?" —

„Das allerdings, Verehrter, schlägt mich!" Und Wehmuth umspielte Emanuels Lippen. „Es soll mich aber nicht abhalten, freimüthig zu antworten. Wie sehr ich Recht habe mit Dem, was ich sagte, jene Kunst sei wirklich verloren, erhellt daraus, daß auch ich viel zu sehr Mensch dieser Zeit bin, als daß ich meinem Vater nachstreben könnte. O ich habe es oft versucht, aber weiß auch zu wohl, daß es nichts ist im Vergleich zu ihm! Einer, Einer allein, wenn er noch lebte, wäre fähig, meinen todten Vater wirklich zu ersetzen: mein Bruder Friedemann Bach!" —

Die Unterhaltung stockte. Frau von Eichstädt hatte sich betreten fortgewendet und gab einem Diener Befehle.

Emanuel sah trübe vor sich hin. —

„Nun, mein lieber Freund," und Mendelssohn nahm Bachs Hand in die seine und drückte sie, „ich, der ich ein Vertreter dieser neuen Toleranz, dieser Verstandesaera bin, beweine es mit Ihnen, daß nur die Vergangenheit jene schöne Kunst zu treiben fähig war. Glauben Sie mir aber, thöricht wär's, sich gegen die sieghaften Ideen zu stemmen, die viel Uebel, aber noch mehr Segen im Gefolge haben, Segen für die ganze Menschheit. Die Schlacken bleiben endlich doch einmal am Wege liegen, und jenes Gefühl, dem die Tondichtungen Ihres Vaters entsprangen, wird wiederkommen in reinerer Gestalt, und dann wird man erst recht einsehen, was Sebastian Bach gewesen ist!" —

„Nein, nein, Moses, das kommt nicht wieder!" —

„Es kommt wieder! Spät, sehr spät vielleicht, aber es kommt doch wieder!" —

Die Gesellschaft erhob sich.

Die Sonne hatte sich gesenkt, die Musik im Dorfe schallte näher, das junge Volk kam aus dem Garten herbei geeilt und rief: „Sie kommen, sie kommen!“ —

Es war ein sonst auf dem Lande üblicher, jetzt wohl meist vergangener Brauch, daß die Bauern am Erntefeste, wenn der Abend kam, ihrem Gutsherrn den Erntekranz brachten, der mit mancherlei Ceremonien unter Musik im Flur des Edelhauses aufgehangen wurde. Dafür erhielten die Leute ein kleines Tractament an Essen und Trinken.

Das Wohlsein der Herrschaft ward ausgebracht und dann in die Schenke zurückgezogen, wo der Tag mit Sang und Tanz beendet wurde.

Demgemäß versammelte sich lächelnd die noble Gesellschaft auf der Terrasse des Pavillons und ergötzte sich an dieser ländlichen, komisch steifen, aber gut gemeinten Ceremonie.

Eine Art Marsch aufspielend, erschienen die Musikanten im Gefolge des Kranzes, vor dem der Schulze wie eine Fregatte einherschwankte, und fröhlich folgten die Landleute je zu Zweien, ein Männlein und ein Fräulein!

Der Schulze hielt seine Rede, der Erntekranz ward aufgehängt und der Augenblick der höchsten Ehre für das Dorf erschien. Der Gutsherr nämlich bot der Schulzin, der Schulze der Gutsherrin fein säuberlich den Arm und ein sogenannter Zweitritt unter dem Kranze erfolgte. —

„Wahrhaftig die Leute spielen gar nicht übel! Ich habe noch keinen falschen Ton gehört und es liegt Sauberkeit und Bestimmtheit in ihrer Art!“ sagte Emanuel.

„Es sind böhmische Musikanten dem Aussehn nach,“ antwortete Mendelssohn. „Sie sind ihres Talents wegen bekannt und ziehen durch die ganze Welt!“ —

„Unsern jungen Freundinnen zuckt's durch alle Glieder. Sehen Sie nur, die kleine Geuder ist schon ganz Tanz!“ lachte Rode.

„Nun, wenn ich wüßte, daß ein Impromptu der Gesellschaft wünschenswerth wäre und die Leute etwas Vernünftiges aufspielen könnten, würde ich, während die Bauern hier poculiren, ein petit Entremet dansant vorschlagen,“ sagte lächelnd Frau von Eichstädt.

„Ach ja, ach ja!“ riefen die jungen Damen.

Herr von Eichstädt trat zu den Musikanten und erkundigte

sich, ob sie sich wohl getrauten, der Gutsherrschaft zum Tanze aufzuspielen.

„Wir können Alles, Ew. Gnaden," näselte der kleine Klarinettist, „Sarabanden, Menuett, Polonaise, Gique und Galliarde, was befohlen wird!" —

„Prächtig! Reizend!" jubelte das junge Volk und das Engagiren begann. Selbst die älteren Herren wurden nicht verschont und Frau von Eichstädt forderte lachend den kleinen Mendelssohn zur Polonaise auf: „wenn Ihnen der Maimonides und der Phaedon noch soviel Athletik übrig gelassen haben, Herr Philosoph!" —

„Ich will mein Bestes thun, verehrte Frau. Freilich werd' ich mich neben Ihnen ausnehmen, wie der Pavian neben der Gazelle!" —

Die Musiker wurden von dem alten Kammerdiener im Saale aufgestellt.

„Thut euer Möglichstes, Leute, und macht's gut. Es giebt feine, berühmte Musikkenner in der Gesellschaft, hört Ihr?" —

Der lange Violinist lachte, der Klarinettist nickte vergnügt, die andern Beiden brummten, und eine schmucke Polonaise beginnend, eröffneten sie den improvisirten Ball, dessen Reiz besonders in dem plötzlichen Arrangement lag.

Die Gesellschaft betrat, einer Schlange in ihren langen Windungen vergleichbar, den Salon. Die strahlenden Wachskerzen und das helle volle Mondlicht, welches, mit der lauen Abendluft vereint, durch die geöffneten Glasthüren und Fenster des Gartensaals drang, erzeugten ein feenhaftes Mischlicht, das die Gesellschaft mit wundervollem Duft umzog. „Eine solche Beleuchtung habe ich selten gesehen," sagte Rode zu dem athemlosen Fräulein von Alvensleben.

„Sehen Sie nur, wie brillant die hellen Habite der Herren und Damen sich ausnehmen! Bei Gott, seit ich eine Villeggiatura an der Brenta genoß — und das ist lange her — habe ich solchen Farbenschmelz nicht mehr empfunden!" —

„Und haben wir denn hier nicht eine wahrhafte Villeggiatura?" fiel Frau von Eichstädt ein. „Draußen den heimlichen Garten, im dunkeln Blaugrün mit den silbernen Wipfeln, den vom Mondstrahl bestreuten Pfaden, wie gemacht zum heimlichen Kosen, zum tändelnden Schäferspiel? Dann die Villagios in Rembrandt'schen Gruppen und hier den Flor tanzender Göttinen, die herniedersteigen zu den Menschen und ihre Freude theilen?" —

„Villeggiatura!“ riefen entzückt alle Anwesenden.

„Ja, Villeggiatura, das ist der rechte Name! Lassen Sie uns dies Fest in der Erinnerung Villeggiatura nennen!“ rief Rode mit künstlerischer Begeisterung. —

Ein Tanz folgte dem andren. Man war so in der Seligkeit des Allgenießens, daß man den Moment nicht genug auskaufen zu können meinte.

Endlich siegte die natürliche Ermüdung und der Appetit über den Enthusiasmus.

Man ließ sich zu einer höchst reichhaltigen Mahlzeit nieder, und der perlende Wein hob die poetische Stimmung von Minute zu Minute. Geistreiche Witzworte weckten fröhliches Gelächter, manch leiser Händedruck, manch galanter Flüsterton jagte die Röthe des schämigen Schrecks auf die Wangen der duftenden Mädchen.

Die Musikanten hatte man in einer Ecke reichlich bewirthet und es herrschte nur eine Stimme des Erstaunens über ihr wirklich tüchtiges Spiel.

„Ich möchte wohl wissen, ob die Leute auch noch Bess'res, als Tänze, executiren können?“ äußerte Emanuel zu Herrn von Eichstädt.

„Wir wollen sie fragen, mein Lieber!“ —

Beide begaben sich in die Ecke des Salons, wo die Musici sich's wohl sein ließen.

„Hört, Leute!“ sagte Eichstädt, „Eure Tanzmusik gefällt mir. Wir möchten aber auch einmal etwas Anderes hören. Könnt Ihr uns wohl ein Concertstück, ein Solo oder sonst etwas Hübsches vortragen?“ —

Der kleine Klarinettist zuckte mit den Achseln. „Nein, Ew. Gnaden, so weit haben wir's nicht gebracht. Aber der Lange da,“ und er zeigte auf den Violinisten, der eben einem Glase Wein hinunterhalf, „wenn der aufgelegt ist, der kann's, das ist ein Teufelskerl!“ —

Eichstädt ersuchte den Violinisten, ein Solo zu spielen.

Der Angeredete richtete seine zusammengesunkene Gestalt empor, schob die schmutzige Halsbinde zurecht, zupfte an den Fetzen seiner welken Busenkrause und ein stolzes Lächeln leuchtete aus seinem verkommenen, durchfurchten Antlitz.

„Sehr wohl, Ew. Gnaden. Befehlen Sie Violine oder Clavier?“ und er machte eine Bewegung nach dem gegenüber an der Wand stehenden Instrumente.

„Clavier spielt Ihr auch?“ rief Emanuel. — „Nun denn, Clavier!“ —

„Das ist sonderbar!“ sagte er zu Eichstädt, als sie auf ihre Plätze gingen. „'S ist doch traurig, daß man unter so elenden Lappen oft das Talent begraben findet! Pah, und wir Künstler in sogenannten glänzenden Verhältnissen, was haben, was sind wir?!“ —

Eine Todtenstille trat ein, denn der hagere Violinist hatte das Instrumeut geöffnet und sich gesetzt. Seine Finger fuhren wie ein Flüsterhauch über die Tasten um die Stimmung zu prüfen.

„Was befehlen Sie? Eine Sonate, eine Phantasie, eine Fuge?“ —

Eben wollte Emanuel kopfschüttelnd aufstehen, als Frau von Eichstädt eine Phantasie forderte. —

Kein Hauch bewegte sich ringsum.

Der Musiker begann. Es war ein einfaches Thema, abgerissen, verflatternd, so hingeworfen, wie wenn ein armer, wandernder Kerl auf der Landstraße ein naives Volkslied vor sich hinträllert. Die Melodie hatte so etwas kindlich Frisches, so viel Urkomisches an sich, daß die Gesellschaft unwillkürlich lächeln mußte. Dazwischen fuhr's hin und wieder, wie ein unendlicher Schmerz durch die Tasten, und das Thema wandelte sich in schwermüthige Klageseufzer einer einsamen verlorenen Seele, die vor des Lebens Unwettern zagt, die sich aufbäumt zu rasendem Kampfe, zum letzten, äußersten Ringen, und unter des Schicksals Schlägen ächzend zusammenbricht und verklingt! — Aber dem letzten Scheideton, der das ermattete Herz leise aufzitternd verläßt, vermählt sich ein fernes Klingen aus der Höhe, ein süßes Palmenrauschen aus besseren Sphären, das sich herniedersenkt und das wimmernde Elend mit unvergänglichen Blumen der Freude zudeckt. Die Schaaren des Himmels steigen nieder, es kommt der todte Vater zu seinem sterbenden Sohn, die Himmel träufeln den Nectar-Thau der Genesung, und aus den ewigen Urtiefen des Weltraums klingt es:

„Kein Hälmlein wächst auf Erden —!“

— — — — — — — — — — — — — — — —

Zitternd, in athemloser Rührung sitzt die Versammlung, gefangen von gewaltigem, namenlosem Zauber!

Da springt Emanuel Bach auf, bleich und entsetzt!

„Das, — das ist — Das ist mein Bruder Friedemann, oder der Satan!“ —

Kreischend verhallt der Accord! Empor fährt der Unglückliche! Tief blicken sich die beiden Männer in's Auge!

„Friedemann!“ —

„Emanuel!“ —

und die Brüder liegen einander in den Armen, und Friedemann weint vor Seligkeit und Freude, daß er den Bruder wiedersieht, daß der ihn an seinem Spiel erkannte!

Alles ist verworren, erstaunt und sprachlos aufgesprungen. Frau von Eichstädt, wie träumend, tritt auf die Brüder zu.

„Um Gotteswillen, Emanuel, sagen Sie mir, ist das wirklich — Friedemann Bach?!“ —

Da fährt der Verschollene jäh empor. Der Ton ist ihm bekannt. Starr, leichenhaft, blickt er die Sprecherin an.

„Antonie Brühl!!! — O, verflucht und verdammt sei diese Minute! Ja, Friedemann Bach ist's, — in Lumpen! Weg von mir, ich mag Dich nicht sehen, der Teufel segne mein Kommen!!!“ —

Er riß sich vom Bruder, der ihn noch halb umschlungen hielt, stürzte nach der Thüre, schleuderte den Diener bei Seite, der ihn halten wollte und verschwand im Dunkel des Gartens. —

Emanuel eilte ihm nach! — Vergebens: er ist verschwunden! —

Die Diener durchsuchen den Garten, reitende Boten umtraben die Felder — er ist verschwunden! —

Bleich und entsetzt umsteht die glänzende Versammlung die bewußtlos in ihres Gatten Arm gesunkene Antonie! — Am Fenster steht Emanuel, blickt hinaus in die Nacht und weint bitterlich!

„Villeggiatura!“ murmelte Bernhard Rode und der kleine Moses Mendelssohn flüstert seinem eigenen Herzen nachdenklich die Frage zu: „Ist der Geist über uns ein Gott der Rache oder ein Gott der Liebe?“ —

Vierunddreißigstes Capitel.

Rococo-Berlin.

Wir betreten das alte Berlin von 1784! —

Alles, was es geworden, die vorherrschende Stellung als Trägerin germanischer Bildung, als Weltstadt, verdankt es Friedrich dem Einzigen.

Im Mittelalter unter dem ersten Churfürsten noch höchst unbedeutend, umfaßte es nichts, als jenen Theil, welcher von Neu-Cöln am Wasser bis zum Mühlendamm, von der Gracht bis zum neuen Museum geht, ferner die Königsstadt vom Mühlendamm bis zur Neuen Friedrichsstraße, von der Waisenbrücke bis zur Garnisonkirche, also das sogenannte Cöln und Berlin. Alles, was später angebaut wurde, wie: der Friedrichswerder, Neu-Cöln, Neustadt, Friedrichsstadt, Köpnicker-, Stralauer-, Königs-, Spandauer-Vorstadt und Voigtland waren das Werk Friedrichs des Großen und seiner beiden Vorfahren.

Von Friedrichs des Großen Tode an bis heute, so sehr Berlin in jeder Beziehung durch innern Glanz, wie die Aufführung der riesigsten Bauten gewonnen, hat sich seine allgemeine Gestalt nur insofern erheblich verändert, als die Köpnicker-Vorstadt, von der alten Jacobsstraße an, ebenso die Spandauer-Vorstadt von der Linienstraße bis über das Invalidenhaus ausgedehnt, und der ganze, vor und zwischen dem Hallischen und Potsdamer Thore gelegene Häusercomplex geschaffen wurde.

Lassen Sie uns nun in das Innere der Stadt treten, wir sehen da manchen lieben Bekannten. —

Doch halt! Nicht so rasch! —

In unserer modernen Toilette würde man uns für geschmacklose Narren halten, die Straßenjugend Spreeathens, damals genau so rangenhaft wie heute, könnte uns moralisch lynchen, denn nebenbei gesagt, — aber ganz heimlich, — die Polizei der guten Metropole von Anno 84 ist noch erbärmlich schlecht, ebenso wie die Beleuchtung. — Also Vorsicht!

Wenn es Winter wäre, müßten wir nothwendigerweise eine Quiree, die Dame eine Pelzpalatine nebst Muff tragen.

Da wir von Stande sind — und wir sind hoffentlich alle von Stande — rufen wir bei dem weiten Wege jene beiden lungernden Rothröcke, die dort am Thor neben der Portechaise stehen, denn wir sind im bloßen Kopf und tragen den Chapeaux-bas im Arm. — Der Steifrock der Gnädigen mit seinen Bambusrippen ist zurechtgedrückt, mein Stahldegen aus dem Gehäng genommen, wir sitzen. — Es ist nur gut, daß ich meinen Stehrock von rosa Atlas nicht anhabe, er wäre hin auf alle Zeit! —

Nun sehen Sie sich um, meine Cloe! —

Ich werde Sie übrigens nicht durch den Anblick aller winklichten und schon bekannten Straßen ermüden, es kann

nur meine Sache sein: Sie dieses Leben und Weben, die verschiedenen Merkwürdigkeiten der alten Stadt sehen, einige Meinungen und Gespräche der Leute erlauschen zu lassen, oder den Persönlichkeiten des Tages vorzustellen. —

Das ist das Halle'sche Thor, welches wir passiren. Ganz wie jetzt guckt der Steuereinnehmer herein. Der Platz, den wir betreten, heißt das Rondel; von der Belle-Alliance und der Victoria weiß man noch nichts. Wenn's beliebt, lassen wir uns bis zum Dönhofsplatz durch die Lindenstraße tragen, von dort aus gehen wir.

Der Baustyl ist etwas platt und hat wenig Stuck, denn der König will nicht, daß man die Häuserbauten durch zu viel Ornamente vertheuere.

Unser erster Blick fällt auf das Palais des Staatsministers von Blumenthal.

Weiterhin folgt rechts das Kammergericht oder Collegienhaus. Hier blicken in ihren schwarzen Mänteln gravitätisch einige Collegien-Assessoren und Notare von der Rampe hernieder. Eben hält des Justizminister von Carmers Equipage, des geistreichen Gesetzgebers, dem wir das Landrecht verdanken, davor. In dieser Gegend ist Advokatenkleid, Mäntelchen und Allonge vorherrschend, sie ist vornehmlich der Sitz der Juristen.

Die Jerusalemer Kirche dort hat noch ihren zierlichen Thurm reinsten Roccocostyls, ebenso wie die Parochialkirche, von der gerade das Glockenspiel herübertönt.

Im zweiten Viertel der Jerusalemerstraße, rechts im Hause der Frau von Karlowitz, wohnt der Königliche Medailleur, Daniel Friedrich Loos. —

Das große Gebäude an der Feilnerstraße ist die Kaserne der Garde du Corps, von der ein wohl erhaltenes Exemplar, steif wie ein Bleistift Wache hält. 'S ist einer von den Schwadronen Seidlitzens, die so große Thaten verrichteten. Aha! Das pausbäckige Gesicht dieses Ukermärkischen Bauern unter'm Dreistutz mit gepichtem Schnurrbart kommt Ihnen doch wohl etwas ehrwürdig vor? —

Wir münden in die Commandantenstraße ein. Dort drüben rechts kasernirt das Regiment Ramin, links wenden wir uns nach dem Dönhofsplatz. Er ist allerdings ohne den wasserspeienden Löwen, ohne den Treubund, ohne die brillanten Läden späterer Zeit, aber die Hökerinnen sind gerade so gemein und unverschämt wie jetzt.

Hier weht uns das erste Mal der echte Berliner Jargon an. — Steigen wir aus! —

Durch das Gewühl hindurch, beim Meilenobelisken vorbei, führe ich Sie an der linken Seite hinab. Rechts dort drüben liegt das Haus des Banquier Behrend, daneben das des Ursinus, ein Name, der im Pitaval wiederklingt. Links im Uhdenschen Hause wohnt der Kapellmeister der großen Oper, Reichardt, der Nachfolger Grauns.

Sehen Sie das Eckhaus da drüben, an der Jerusalemer- und Krausenstraße? — Es gehörte dem Tribunals-Rath Friedrich von Eichstädt. Nun ist er todt. Die Wittwe hat es an einen Tischlermeister verkauft und sich die erste Etage Zeitlebens vorbehalten. Der uralte Lakay, der so trübe an der Hausthür lehnt, ist uns bekannt! — Herr, Du meine Zeit! Das ist ja der ehemalige lustige Müller von Trotha! — Doch wir dürfen uns nicht versäumen, Verehrte! —

Die Jerusalemer Straße rechts hinab, der Leipziger- und Kronenstraße vorbei, passiren wir die Schinkenbrücke und betreten den Schinkenplatz. Hier ist die Hausvoigtei, an die, nach der Oberwallstraße zu der Jägerhof stößt, in dem Graf Sigismund von Rhedern seinen Sitz hat. Als Curator der Akademie der Wissenschaften versammelt er in seinem Hause die Elite derselben. Euler, Bernoulli, Achard, Gleditsch, Castillon, Prevost, Borelli, Beausobre, Merian, Abbe Pernetti, Thiebault und Rammler sind seine Freunde. — Der französische Schliff, die glatte Chevalerie, die sich durch die Berliner Volksderbheit hindurchwindet, beginnt hier vorzuherrschen. Ueberall begegnen wir einem schwatzhaften Refugié, einem Fechtmeister, Tanzmeister, Maler, Kaufmann, Handwerker oder Fabrikanten de Paris, die brillantesten Läden prangen mit französischen Namen und schon der gewöhnliche Mann beginnt seine Rede mit Gallicismen zu mischen.

Die Niederwallstraße rechts hinab erblicken Sie links ein stattliches Gebäude, das Hotel des berühmten Ministers Herzberg, dieses edlen Dieners des Vaterlandes in allen gefahrvollen Stunden.

Durch die nächste Quergasse treten wir in die Kurstraße, die wir links hinabschreiten. Dort rechts die winkliche Gasse hinein geht nach Naules Hof, an der Ecke aber steht das Eldorado aller Derer, bei denen Gold „nur Chimäre" ist, das Leihamt.

Im Weiterschreiten kommen wir bis zur Jägerstraße, die

gerade auf das rechts liegende Fürstenhaus stößt, einen geräumigen Pallast, der zur Aufnahme aller fürstlichen Fremden dient, welche den preußischen Hof besuchen.

Wenn wir von hier einen Blick in die Jägerstraße hinabwerfen, bemerken wir links das Königliche Bankhaus, welches an den Jägerhof grenzt, rechts hingegen in dem Eckhause an der Jägerbrücke wohnt Naumann, der berühmte sächsische Opernkomponist, der eben auf einige Zeit nach Berlin gekommen.

Der Werdersche Markt mit seinen alten Fleischscharrn!

Dort steht rechts das Werdersche Rathhaus, in welchem sich zugleich das Gymnasium befindet, an dem Gedicke, der Quälgeist unserer Jugend, welcher sich mit vieler Gravität in den Basedow'schen Streit eingelassen, als Schulmonarch thront und die alte Wissenschaft gegen den Untergang in moderner Bildung schützt. Die Werderstraße entlang kommen wir bis zur Schleusenbrücke. Hier fesseln eine Reihe interessanter Gebäude der Unter- und Oberwasserstraße, deren Fronten dem Kanal zugewendet sind, unsere Aufmerksamkeit. Die Rückseite der alten Münze, das Schickler'sche Haus folgen dicht an einander. Ohnweit davon liegt das Palais des Grafen Wartensleben. Bei der Jungfernbrücke im Barez'schen Hause wohnt der berühmte preußische Kupferstecher Daniel Berger, dessen Blätter noch heut von den Liebhabern als große Seltenheit gesucht werden.

Ueber die Brücke hinweg, zwängen wir uns die enge Straße bis zum Schlosse hindurch, hier findet seit alter Zeit immer das ärgste Drängen statt. — Das Schloß! — Nun wird Alles breit und licht. —

Majestätisch prangt die Riesenfronte, von der alten Domkirche nicht mehr behindert, und wendet ihre Portale der breiten Straße zu.

An der Ecke des Schlosses haltend, wenden wir uns um. Die mit Colonnaden versehene Häuserreihe links, welche über den weiten Platz nach der Königsstraße hinüberschaut, ist die Stechbahn. Hier standen im Mittelalter die Schranken, in denen die Brandenburgischen Markgrafen und Fürsten ihre Tourniere und Gesellenstechen zu „Schimpf und Ernst" hielten.

Rechts die Straße, welche das Hauptportal des Schlosses begrenzt, ist die Schloßfreiheit. Unter den Gebäuden, welche dem Schloß gegenüberliegen, zeichnen sich das Audibert'sche, Palmié'sche, vor Allem das Spener'sche Haus aus. Hier war zu jener Zeit die Redaction und Expedition der Haude- und

Spenerschen Zeitung, hierher schlich nächtlicher Weile im Schlafrock der große Friedrich, als er noch Kronprinz war, um des lieben, verpönten Flötenspiels willen, und conzertirte heimlich beim alten Spener. — Wir schreiten über den Schloßplatz hinweg, an den zahlreichen Miethskutschen und Sänften vorüber, nach der breiten Straße.

Mit der Ritter-Akademie und dem königlichen Stalle links, lassen wir des großen Porporinos Wohnung hinter uns, aus der uns seine süß-klagende Stimme in Solfeggien herübertönt; wir kommen rechts an den brillanten Häusern von Saltzmann, Moreau und Merk vorüber. Dabei ist das Voßische Haus mit der Zeitung. An dieser Ecke ist die Probstgasse. Einen Abstecher machend, eilen wir hinein und treffen nahe bei der Kirche ein unscheinbares Haus, von welchem wir nicht ahnen werden, daß in ihm Gotthold Ephraim Lessing gewohnt hat. Hier entstand der Plan zu Emilia Galotti, die Minna von Barnhelm, der Cyklus der Litteraturbriefe, wahrscheinlich auch die Idee zum Nathan. In grader Linie forteilend, über den Petriplatz hinweg, erreichen wir die Scharrnstraße, an deren Mündung rechts am Wasser einst Graun, der Schöpfer des Todes Jesu, die ewige Lerche, welche, mit zahllosen Opern die Carnevals der Residenz geschmückt, gelebt hat.

Seit ihm sind die Berliner ein singendes Volk geworden. Da, die kleine Nätherin, der das Chignon so reizend kleidet, deren Busentuch die reizenden Achseln kaum bedeckt und dem unverschämten Lüftchen freien Durchmarsch läßt, belehrt uns gleich davon,

„Kommt ihr Mädchen, spinnt, ach spinnt,
Denn die Zeit verrinnt, geschwind,"

trällert sie.

O sie ist eine fanatische Liebhaberin des Theaters, sie kennt die Emilia Galotti, den Lear, den Ugolino und Hamlet, hat auch den Götz von Berlichingen von einem gewissen Herrn Göthe gesehen, der Werther's Leiden geschrieben, das sie immer mit zu Bette nimmt.

Wenn sie Sonntags mit ihrem Liebsten, dem Actuarius, nach Menadiers Weinberg, nach Katschi's oder Jouanne's Kaffeegarten geht, trägt sie ihren Pompadour und Italiener, so gut wie eine Andere. Doch wir schwatzen! Lassen Sie sie laufen mit ihrem kecken: „Singe nur, schmachtender Schäfer," dem Lieblingsliede aller Grisetten, der Bravourarie aus Laura Rosetti, welche André componirt hat. —

In unsern Cours zurückgekehrt, dem Kölnischen Rathhaus vorbei, schlendern wir dem Mühlendamm zu. Das Haus vis-à-vis der breiten Straße, später durch d'Heureuse bekannt, ward einst vom Feldmarschall Derflinger erbaut und bewohnt. —

Der ehrwürdige Mühlendamm nimmt uns auf mit seinen hebräischen Anklängen, und das Haus der reichen Banquiers, Gebrüder Ephraim, links an der Poststraßenecke, blickt mit seinem vergoldeten Balkon auf acht Säulen, welche sich die reichen Söhne Israels in einem stolzen Augenblicke als Siegesandenken vom geplünderten Schlosse Hubertsburg aus Sachsen herüber kommen ließen, stolz zu uns hernieder. Hier wohnt der Leibarzt des Königs, Cothenius.

Bald hätte ich Ihnen jenes kleine Gäßchen, zwischen den Colonnaden des Mühlendamms, zu zeigen vergessen. Es ist die Fischerbrücke, wo auf der Insel die berühmte Manufaktur der Gebrüder Wegeli liegt, und Fasch, der nachmalige Stifter der Singakademie, wohnt.

Der Molkenmarkt. Das stattliche Gebäude rechts, jetzt das Polizei-Präsidium, ist zur Zeit die Königliche Tabacks- und Kaffeeadministration. Da, wo wir in die Spandauerstraße treten, hat links der berühmte Chemiker M. H. Klaproth seinen Sitz und im Halbkreis um die Nicolai-Kirche schreitend, deren Orgel Sebastian Bach gespielt hat und wo Spalding im protestantischen Freimuth seine berühmten Kanzelreden hielt, gelangen wir die Spandauerstraße hinab auf die Königsstraße.

Das Gewühl um uns ist ein Beweis, daß hier Handel und Industrie ihren Sitz haben. Laden auf Laden drängt sich, und die Rollwagen mit Collis versperren den Weg unaufhörlich. Das Berlin'sche Rathhaus. Hier thront der Magistrat der Residenz mit dem Stadtpräsidenten Philippi der zugleich Polizei-Director ist, nebst Ransleben, Wackenroder, dem Director des Stadtgerichts Buchholz und Syndikus Troschel.

Wenn wir an der Front des Rathhauses stehn und nach der Churfürstenbrücke sehen, bemerken wir das Eckhaus links am Wasser. Es ist das Posthaus mit der Amtswohnung des Generalpostmeisters Minister von Derschau. Um die Ecke herum, hart am Wasser, hat Abée Frederic Ancillon, der französische Kanzelredner, seine Wohnung.

Die nächste Ecke der Königsstraße bildet die Judenstraße. Rümpfen Sie nicht das Näschen, Verehrte, das jüdische Element, durch Friedrichs Toleranz erstarkt, ist in Berlin nicht mehr zu dem Koth und der Verworfenheit des Mittelalters

verdammt, und so gut wie wir berufen, nicht nur den materiellen, sondern auch den geistigen Interessen der Menschen zu dienen. Moses Mendelssohn, der Philosoph, wohnt hier, beim goldenen Stern in der Spandauerstraße in dem schmucklosen Hause, das die Gedenktafel trägt. Hier in enger Zelle schloß er mit Lessing jene geistige Coalition, die die pedantische Herrschaft Gottscheds stürzte, dem Humanismus die Pforte öffnete und den heimischen Boden düngte, auf welchem deutsche Litteratur mit tausend Blüthenzweigen sich erhob.

An der Ecke der Jüdenstraße rechts liegt das Gouvernementshaus, in dem Johann Heinrich von Möllendorf, der Gouverneur von Berlin, residirt.

Die Königsstraße weiter schreitend, kommen wir links an der Ecke der Klosterstraße zu der Wohnung des berühmten Verfassers der Erdbeschreibung, des Oberconsistorialraths Anton Friedrich Büsching. Die Ecke gegenüber, durch das Stadtviertel bis zur Königsmauer gehend, liegt der Kalandshof, eine Masse alter weitläufiger Gebäude, die seit grauen Zeiten den Kalandsbrüdern, einer geheimen Genossenschaft gehörten, welche in Worten und Werken Menschenliebe und Erbarmen übten. Den Templern einerseits ähnlich, hatten sie große Reichthümer und Vorrechte; jetzt ist der Kalandshof Eigenthum der Regierung.

Schräg über von ihm bei der neuen Friedrichsstraße hat Bildhauer Tassart, der Schöpfer der Pyrrha, der geopferten Liebe und der Statue Keiths, sein Atelier.

Die Klosterstraße links hinab, das Lagerhaus und graue Kloster im Rücken, passiren wir das Haus Bernhard Rodes, des Historienmalers.

Die Bischofsstraße vorüber, begegnen wir der Marienkirche, wo Fasch mit seinem Schüler, Zelter, den Orgeldienst versieht und den Uebergang zu der neuen Musik, zur Melodie, der Aera des Volksliedes und Mendelssohn'schen Romantik begründet.

Ueber den Marienkirch-Platz schräg hinweg, betreten wir durch die kleine Quergasse die Spandauerstraße wieder, an deren Ende die Garnisonkirche liegt. Hier wird alle Jahre Grauns Tod Jesu am Charfreitag aufgeführt und sein, wie Ramlers Name knüpfen sich unvergeßlich an diese Mauern.

Am Ausgang der Spandauerstraße fast, beim Wursthof vorbei, Angesichts der Kirche, wohnt Professor Ramler, der bekannte Dichter.

Indem wir in die neue Friedrichsstraße einbiegen, uns links wenden, wird die Straße breiter und freier von Gewühl. Ueber die Friedensbrücke kommend betreten wir wieder aristokratische Regionen. Das im Halbkreis erbaute Orangerie-Haus, mit den seltensten Gewächsen verziert, durch bedeckte Gänge von Ulmen und Ligustrum links und rechts umgeben, welche den neuen Packhof verdecken, wendet seine strahlende Front der andern Breitseite des Königlichen Schlosses und dem Lustgarten zu, nach welchem die Orangenbrücke führt, welche nun sammt dem Kanal verschwunden ist und dessen Platz vom Museum eingenommen wird.

Statt der Granitschale liegt, rings umgeben von Laubgängen und verschnittenen Hecken, ein kolossaler Neptun. Weiter hin prangt eine blüthenstreuende Pomona, während links und rechts Reihen von Statuen die Perspective beleben. Zwischen ihnen hindurch sieht man am Kanal in der Kastanienallee die schöne Welt spazieren.

Vor dem Schloß ist eben eine Parade.

Die Militärmusik spielt den Dessauer, die Bajonette funkeln, das Volk drängt sich herzu und umsteht in einzelnen Gruppen hier und da irgend einen betagten Invaliden, der von Roßbach, Prag und Leuthen erzählt, wo er sein Bein verlor. Mitunter hört man auch Gleims Kriegslieder summen: „Gottlob, daß ich nicht Kaiser bin" — oder „Auf tapfere Krieger, auf in's Feld." Da seht, die glänzende Suite! An der Spitze Kronprinz Wilhelm und der Herzog von Braunschweig, und „Hurra" tönts durch die Reihen, die Regimentsmusik spielt: „Held Friedrich zog" — Er ist's — er ist's wirklich, der greise Held! — Krumm gebückt hockt er auf dem Schimmel, und sein Falkenauge blitzt durch die Colonnen seiner Braven, deren Antlitz sich in Begeisterung röthet. Der alte Fritz hält die Parade.

Hut ab vor dem Zopf und dem Krückstock, ein ganz Jahrhundert ruht in diesem Anblick! — — — — — — — — —

Wie wir über die Hundebrücke schreiten, präsentirt sich uns rechts das Zeughaus, links das Palais des Prinzen von Preußen, hinter welchem das Haus des Markgrafen von Schwedt und daneben das Jaster'sche Haus, das Pesne erbaut und bewohnt hat, sichtbar ist.

Neben dem Zeughause weiterhin begegnen wir der sogenannten Kastanienplantage, in deren Grunde das Korsika'sche Gasthaus liegt, eine vielbesuchte Tabagie, wo die Bürgerbälle

abgehalten werden. Nicht weit davon, hinterm Gießhause liegt das Hôtel des Ministers Fürst von Kupferberg. Ueber die Kanalbrücke gekommen liegt vor uns der Opernplatz. In malerischer Perspektive breiten sich die Linden aus, unter denen, so wie heute, die schöne Welt zusammenströmt, um sich zu begaffen und Toiletten zu zeigen. Rechts von uns prangt das Palais des Prinzen Heinrich mit anmuthigem Park. Das Eckgebäude ist der Königliche Marstall und das Observatorium. Wissenschaft und Pferde müssen sich hier vertragen.

Hinter dem Marstall, vis-à-vis dem Observatorium liegt das eigentliche Academiehaus. In ihm wohnen der berühmte Naturforscher und Physiker Achard, Director der Academie, und der Astronom Bernoulli. Wir eilen zurück nach den Linden ohne Kirnberger in der Mittelstraße zu besuchen. Dem Prinzen Heinrich gegenüber prangt das neue Opernhaus, das Graun einst mit seiner Rodelinde eingeweiht, wo die reizende Barbarina, die Cochois getanzt, wo Astruas und Salimbenis, Porphorinos und Mara-Schmählings Stimme erklungen. Die Melodien von Grauns Opern, deren Stoff und Plan der große Friedrich selbst bestimmt, welchen die Hofpoeten Botarelli, Filati und Landi unter Algarottis Leitung ausführten, klangen noch im Herzen der gebildeten Welt wieder. Mit dem Alter Friedrichs und Grauns Tode war die höchste Kunstepoche vorüber, Reichardt vermochte seinen Vorgänger nicht mehr zu erreichen, Franz Bendas zauberische Geige entzückte die Welt nicht mehr und selbst Agricola's lyrische Begabung blieb weit hinter Graun zurück.

Die Aera der Musik begann zu sinken, eine andere mächtigere Nebenbuhlerin erhebt sich aus den Windeln, stößt sie vollends vom Throne und beginnt die Massen zu begeistern!

Erlauben Sie, daß ich Sie zu deren Hoflager führen darf.

Wir gehen demnach zwischen dem Opernhause und der Bibliothek vorbei, wenden der Hedwigskirche den Rücken und betreten die Behrenstraße.

Betrachten Sie jenes einstöckige Haus rechts. Hier im ersten Stock wohnte unlängst Mirabeau, als er in diplomatischen Angelegenheiten in Berlin war, nun hat er Wichtigeres in Paris zu thun, und verständigt sich vielleicht bereits mit Philipp Orleans, dem nachmaligen Egalitée, vor dem Robespierre ausspie, weil er ein „Tod" als Votum über seinen Bruder gab. Daneben liegt das Marschallsamt, das Herrn von Arnstedt, von Pritwitz und Hofrath Bovet zu Chefs hat. Jenes Grund-

stück daneben, Nr. 42 müssen Sie jetzt betrachten, mit seinem breiten Hofgebäude.

Bemerken Sie jenes Häuflein Herren und Damen, die lebhaft gesticulirend auf und abwandeln mit der idealen Verschwommenheit im Blick, der pathetischen Grazie der Bewegung? Das ist die Döbblin'sche Gesellschaft, die hier Komödie spielt und sowohl der Königlichen Oper wie der französischen Schauspielergesellschaft, die auf dem Gendarmenmarkt Posto gefaßt hat, in nächster Nähe ein böses Paroli bietet. Schräg über wohnt der geniale Codowiecki, er schaut eben herab, und winkt Mamsell Döbblin, der er etwas zurufen möchte. Als sie mit Madame Mecour unter sein Fenster tritt, wirft er ihr Bonbons in den Busen! 'S ist ein Sakkerloter! — So tändelnd und leichtfertig diese Leutchen aussehen, so sind sie's doch, die, als ächte Priester nationaler Bildung, Tag für Tag dem Volke die Nahrung deutscher Poesie reichen, und, trotzdem sie mit dem Franzosenthum, der Aristokratie, der Nebenbuhlerschaft der Oper und französischen Truppe, wie der Verachtung des Hofes gegen deutsche Kunst zu kämpfen haben, Begründer des deutschen Schauspiels waren. Oft allerdings mußte Döbblin zu Ballets, Operetten und plumpen Schnurren wie: Arlequin als Bettler ꝛc. greifen, um nur die Masse ins Haus zu ziehen, aber er hatte den Ruhm, wie sein Genosse Schröder in Hamburg, die Shakespeare'schen, Lessing'schen und Göthe'schen Dramen in Berlin heimisch gemacht zu haben. Statt der einst vorherrschenden Musik begann die Literatur ihre Gewalt über die Gemüther zu üben. Ramler, Gleim, Göckingh, Kleist, Bürger, Gellert, Pfeffel, Uz, Lavater, Göthe, Klopstock, Claudius, Hölty, Miller, Graf Stollberg, Meißner, Voß, Lessing bewegten alle Herzen und Kant wie Mendelssohn brachten den deutschen Gedanken zu Ehren. Hier war's, wo Brockmann zuerst den Hamlet, die kleine Döbblin die Ophelia spielte und beide einen Triumph feierten, wie er nie erhört war. Hier weinten Tausende um den zu früh geschiedenen Sänger des Nathan, der Emilia Galotti und Sara Sampson, als Döbblin Lessings Todtenfeier auf offener schwarz verhangener Scene zum Besten der Armen beging. Veredlung der Herzen, Reinigung der Geister war die Devise dieser Zeit und Ehre im Grabe dem letzten Lampenputzer und Setzerlehrling, der ihr als Knappe dienen konnte! —

Bei der Charlottenstraße angekommen, schlage ich ihnen einen kurzen Abstecher in dieselbe vor. Auf dem Gendarmen-

markte, zwischen den beiden Kirchen steht das französische Komödienhaus. Gegen die Jägerstraße gewendet sehen wir am Eingang derselben, nach der Jägerbrücke zu, links die Lotterie-Direktion, rechts das von Boden'sche Palais. Wenden wir uns um, so bemerken wir das Eckhaus der Jägerstraße und Friedrichsstraße rechts. In ihm wohnt die Prima Donna der großen Oper, Madame Carrara. Wenn wir aber zwischen die Comédie française und deutsche Kirche treten und in die Taubenstraße nach dem sogenannten Bullenwinkel hinblicken, liegt bei der Seehandlung ein Gebäude, das Voltaire einst bewohnt, und aus dessen Fenstern er höhnisch lächelnd zuschaute, als der Henker auf dem Gendarmenmarkt seinen Docteur Acacia verbrannte. Nicht weit von diesem Platze in dem zwischen der Charlotten- und Friedrichsstraße befindlichen Viertel der Mohrenstraße liegt das Englische Haus, wo der Adel seine Reunions und Bälle giebt. Wir eilen in die Behrenstraße zurück, an dem Hause des Professor Samuel Formay vorüber und gelangen durch die Friedrichsstraße nach den Linden.

Gleich links steht das Hotel Podewils, rechts wohnt der Altist Bellaspica, weiterhin die Malerin Teerbusch. Mehr nach der Wilhelmstraße zu hat der Staatsminister von Görne seinen Sitz. Auf der andern Seite hat der Sopranist Concialini die ehemalige Wohnung der Mara inne. Concialini gegenüber liegt der Gasthof zum Hirsch, das Palais Arnstedt und die Stadt Rom. Bei dem Hause des Professor Anieres, dem Mediciner Baylies, und dem berühmten Gleditsch vorbei, werfen wir auf die andere Seite einen kurzen Blick, auf jenes Haus mit dem Thürmchen, welches der Astronom Ehlert Bode bewohnt, es ist der Tempelhof.

Die Linden schließen mit dem Brandenburger Thor.

Von dem Triumphsthore mit der Victoria ist freilich nichts zu sehen und der heutige Pariser Platz heißt das große Quarée. Dort wohnt der Chevalier de Happé, Hofrath des Königs.

Die Wilhelmsstraße breit und voll Paläste, gewährt nächst dem Lustgarten und den Linden den imposantesten Anblick. Hier liegen die meisten Ministerien und Gesandtschaften.

Zunächst erblicken wir rechts das Hotel des Ministers Grafen Osten-Sacken, das fürstlich Braunschweig'sche Palais und das Haus des Grafen Bees. Weiter hinauf kommt das Hotel des Grafen Schulenburg. Ihm gegenüber liegt das Haus der Schwerine und wo jetzt Prinz Carl residirt, ist das Johanniter-Ordenshaus, in ihm hat Prinz Ferdinand seinen

Sitz. Es füllt die ganze eine Seite des Wilhelmplatzes, der holländische Anlagen trägt. Mitten auf ihm stehen die Statuen Winterfeldts und Schwerins. Dem Platz gegenüber erblicken wir im Weiterschreiten das Hotel der Grafen Finkenstein und Solms.

Ehe wir in die Leipziger Straße einbiegen, gehen wir die Wilhelmsstraße hinab bis zur Kochstraße.

Derselben vis-à-vis erblicken wir rechts das hohe von Arkaden umgebene Palais der Prinzessin Amalie, die einsam und trübe ihre Tage zwischen Agrikolas Musik und spöttischen Stadtgesprächen hinbringt. Ihr Herz weilt fern bei dem armen Freunde in Paris, dessen ruheloses und reizbares Gemüth erst unter der Guillotine Frieden vor sich selber erlangen sollte. Dort in der Kochstraße wohnte der greise Ziethen, ein gottesfürchtiger Held, der nur gelebt, um Preußens Adler durch die Welt zu tragen. —

Zur Leipziger Straße zurückgekehrt, schreiten wir dieselbe hinab dem Potsdamer Thore zu. Das weitläufige prächtige Gebäude rechts gehört dem Kaufmann Gotskowsky, dem Begründer der Berliner Porzellanmanufactur, jenem aufopfernden Patrioten, der die Residenz vor der Plünderung der Russen behütete und den General Tottleben zur Milde umzustimmen wußte. Daneben liegt seine Porzellanmanufactur, die nunmehr in Königlichen Besitz übergegangen ist. Ohnweit davon prangt der Gräflich Reus'sche Pallast und das Löben'sche Haus, in dem das Ritterschafts-Collegium sich befindet. Der Platz am Potsdamer Thor heißt das Achteck, durch dessen Blumenanlagen wir die Stadt verlassen.

Meiner Treu, eine solche Rundreise kann wohl müde machen, und ich wünschte darum, meine Gnädige, Ihnen zum Schluß eine jener alten guten Berliner Tabagien vorzustellen und zugleich unsern erschöpften Lebensgeistern beizuspringen.

Vom Thor bis zum Hofjäger hin, der gleichfalls ein Schankprivilegium hat, denen sich eine Reihe Etablissements, in denen sich das hungrige und durstige Berlin nach des Tages Last und Hitze wie Sonntags zu divertiren pflegt, anschließt. Es sind die Kaffeegärten von Richard, Tackermann, Michaeli und Taroni. Mittelst eines Fuhrwerks begeben wir uns zu Taroni, in der Nähe des heutigen Odeums.

Hier ist das Eldorado des gemüthlichen Berlin, und wenn Sie, meine Verehrte, Ihre Ansprüche einschränken wollen, wird man Sie nach Wunsch bedienen. Durch das Haus und den

kleinen Vorhof gelangen wir in den dichtbelaubten Garten, wo „Herr Taroni, ein lustiger Newschandeller" mit grünbeschürztem Schmerbauch, uns empfängt. Sein Vater hatte schon das Local inne, und trotz seines Reichthums ist er dem Grundsatz treu geblieben, nie zu pumpen, es sei denn den Offiziers von der Gendarmerie, die dafür auch Sonntags ein halbes Dutzend Trompeter hergeben, um das Publicum zu unterhalten.

Hier vereinigen sich des Abends die wackern Bürger, um die Spenerin, Vossin oder Montagszeitung zu lesen und bei einer „Blonden", die nie ohne „Offizier" erscheinen darf, ihr Bedenken über Europas Lage zu äußern.

Man erhält, wenn man von Stande ist, jenen Pavillon links eingeräumt, falls er von Offizieren entblößt ist, und kann ein Glas Punsch oder Wein und „warm Mittag oder Abendbrod" erhalten. Am meisten wird hier Kaffee getrunken und „Kringel gestippt" und auf dem Tummelplatz weiter hinten vereint sich in geselligem Gleichheitsbestreben die Modistin dem Kaufmannsdiener, der Tailleur dem Hutmacher, der Referendarius der schüchternen Tochter des Italienerwaarenhändlers und beginnen ein patriarchalisches Pfänderspiel.

Wenn dann der Abend herabsinkt, wandeln die Pärchen auf den schmalen schattigen Wegen am Schafgraben, dessen Fluthen melancholisch dahin murmeln, besteigen wohl auch gar eine Gondel, um den canal grande entlang bis zu den moorigen Lagunen des Thiergartens oder durch die Charlottenburger Brücke nach den hochfluthenden Wassern der Spree zu rudern.

Dann tönt von zitternden Mädchenstimmen herüber das schöne Lied:

„Willkommen im Grünen, ihr Schönen,
Willkommen in Florens Revier," —

und langsam wickelt der Familienvater die Pfeife aus der Tasche, öffnet den Tabacksbrief, welcher in römischer Toga den Helden Friedrich als Bildniß trägt, um in „altem feinen Knaster" die Mühen des Tages zu vergessen, indeß die Hausfrau aus dem Pompadour „das Strickzeug" zieht, die Familie zu besocken.

Dort unterhält sich eine Gruppe von der neuen Erfindung des Luftballons und wie neulich der Hof zugegen war, als Achard die Montgolfiere steigen ließ.

Der Plebs ist hier trotz aller Gemüthlichkeit verbannt, darauf hält Herr Taroni mit eiserner Strenge. Dienstboten

gewöhnliches Militär und Gesellen fühlen sich nur in den Gefilden des Moabiter Landes, in Stralau, dem dustern Keller, dem Rollkrug, dem Stelzenkrug, bei Spiegelbergs oder in der neuen Welt wohl. Taronis Garten ist eine „Bürgertabagie".

Das ist das Berlin der Zopfzeit.

Seine Außenseite hat etwas Zwitterhaftes. Halb deutsch, halb französisch hat es sich leider etwas den arroganten Pariser Ton angewöhnt, durch den jeder Dümmling die Oberhand über den Bescheidenen gewinnt, trotzdem ist die Residenz wieder so urdeutsch, als sich nur irgend eine „Stadt im Reiche" zu sein rühmen konnte, und gerade hier im Norden zuerst erhob sich die Opposition gegen das gallische Wesen in Schrift und Wort und sollte in den Freiheitskriegen 1814 und 15 mit dem Schwert besiegelt werden.

Kein Zeitabschnitt war so geeignet, als der vom siebenjährigen Kriege bis zum Ende der Napoleonischen Herrschaft, das preußische Nationalgefühl zu stärken, zu erheben und dem Volke jene ruhige Würde, jene fröhliche Genugthuung zu geben, mit welcher es jetzt die Errungenschaften seines Geistes wie seines Schwerts, seiner Industrie, seiner Künste und Wissenschaften genießt, und die es zum moralischen Herrscher im deutschen Norden, zum Träger geistiger Hoheit und Schöne gemacht haben, wenn immerhin auch der Fremde zuerst auf etwas Schlacke stößt, die ihm den Eintritt verleidet.

„In Berlin, sagt er,
Muß man sein, sagt er,
Denn da ist, sagt er,
Alles fein, sagt er!

Fünfunddreißigstes Kapitel.

Eine seltsame Wittwe.

In allen Städten, groß und klein, giebt es sogenannte stehende Figuren, Allerwelts-Charaktere, kurz Menschen, die durch die Sonderbarkeit ihres Lebens, die verschrobene und lächerliche Art, sich zu kleiden oder ihre Neigungen und Gewohnheiten zu äußern, nicht nur die allgemeine Aufmerksamkeit erregen, sondern der Bevölkerung zum Spiel des Witzes, zur Erfindung possierlicher Anekdoten Anlaß geben. Wer erinnert sich hierbei nicht jener mannichfachen Figuren, die nur

erscheinen dürfen, um Lachen zu wecken, und die von jedem Kinde gekannt sind. Namentlich war dies in früherer Zeit der Fall, und ich brauche hier nur des grauen Friseurs und der tauben Louise zu erwähnen, die ebensogut ihre zeitweise Berühmtheit hatten, als der „liebe Augustin" in Wien und Andere mehr. Sehr oft stammen dergleichen Leute sogar aus höheren gesellschaftlichen Regionen.

So hatte auch Berlin zur Zeit unserer Begebenheiten mehrere Personen, die, sobald sie sich öffentlich zeigten, nie ungerupft davonkamen.

Zu ihnen gehörte Frau von Eichstädt, wohnhaft am Dönhofsplatz. Herrin eines ungeheuren Vermögens, bewohnte sie mit ihrem steinalten Kammerdiener, dem ehemaligen Müller von Trotha und einer Köchin die ganze erste Etage des Hauses allein.

Sie war die größte Musiknärrin Berlins, und kannte alle deutschen, italienischen und französischen Meister aus dem Grunde.

Alle Tage machte sie, ihren Kammerdiener hinter sich, einen Gang durch die Stadt und wählte jedesmal einen andern Weg. Sowie sie irgendwo vorbei kam, wo eine Violine, eine Cymbel oder sonst ein Instrument ertönte, blieb sie stehen, hörte ein Weilchen zu, trat dann in's Haus und suchte den einsamen Musikbeflissenen auf, riß ihn durch eine Menge Fragen über seine Verhältnisse, seine Lehrer, seine musikalischen Bekanntschaften aus seinen Träumen und ging dann wieder ihres Weges. Es war eigen genug, daß sie nur Männern ihre Visite machte, Musik von Damen existirte nicht für sie. —

Kein Wunder, daß sie bald überall verrufen und zum Gespött ward, ja, daß man von ihr die gemeinsten Dinge sagte. Soviel sie nun auch verhöhnt, so oft sie mit Grobheiten und Schimpfworten von Denen vertrieben ward, in deren Heiligthum sie drang, sie ließ sich nicht stören.

In noblen Kreisen „die seltsame Wittwe" genannt, wurde sie vom Pöbel „die Musikantenschachtel" gescholten. Da sie aber reich war und von keinem Bedürftigen, den sie besuchte, schied, ohne freigebig zu sein, ward sie nach und nach immer willkommener und ihr Geldbeutel wurde durch erlogene Geschichten und erheuchelte Armuth in bedeutendem Maaße in Anspruch genommen.

Die alte Dame schien auf ihren Wanderungen irgend

was mit namenloser Hast zu suchen. Wenn sie ermüdet mit rem Diener heimkehrte, seufzte sie:

„Es ist wieder nichts!“ und überließ sich der tiefsten Verzweiflung.

Ehe sie sich zu Bette begab, schlug sie eine Art Conto- ich auf und trug die Namen aller Derjenigen, die sie an esem Tage besucht hatte, mit allen Nebenumständen ein. hr Nachtgebet war nur: „Laß mich ihn finden, Herr!“ —

Dies Leben hatte sie seit dem Tode ihres Mannes, des ribunalraths, geführt. Früher war sie die schönste und eganteste Frau der Residenz gewesen, deren Salons von llem, was geistreich war, besucht wurden.

Dies hatte sich schon zwei Jahre vor ihres Mannes Tode ändert. Eine plötzliche Traurigkeit, eine tiefe Verzweiflung ar über sie gekommen, hatte das eheliche Glück der Gatten ntergraben und die vornehme Welt bis auf ein paar alte reunde verscheucht, die ihr auch nach ihres Mannes Hintritt eu geblieben waren und den Grund ihrer Sonderbarkeit zu greifen schienen. Es waren Moses Mendelssohn und der istorienmaler Rode.

Da die alte Dame es oft genug laut ausgesprochen, daß zwei Drittel ihres kolossalen Vermögens Demjenigen noch i ihren Lebzeiten verschreiben würde, den sie für den größten usiker erachtete, kann man sich leicht einen Begriff machen, ß sie von den Tonkünstlern ihrer Zeit sehr umdrängt ward, e sich völlig Alles von ihren Launen gefallen ließen. Da- r kam es, daß fast alle Abend bei ihr ein musikalischer Cirkel ar, wo nichts gespart wurde, was den Glanz des Hauses be- nden konnte, und Reichardt, Agricola, Fasch mit seinem chüler Zelter und André, ja auch der berühmte Naumann, elcher von Dresden herübergekommen war, um einige Monate Spreeathen zu verleben und seine Lieblingsoper Cora' zur ufführung zu bringen, waren die Gäste der seltsamen Wittwe, ne darum ihre Vertrauten zu sein. —

Eine andere stehende Berliner Figur, doch aus entgegen- setzten Regionen, war der „alte Musikant“. Es war ein langer, agrer, verwitterter Kerl, wohl in den Siebzigern.

An der Grenze der höchsten Dürftigkeit stehend, war seine arderobe nur ein Conner von Lumpen, in denen ein Loch m andern guten Tag bot. Wo er wohnte, wie er lebte, ar den Leuten unbegreiflich, daß er aber ein vollkommenes enie war, und wenn er wollte, Dinge leistete, die alle andern

Künstler erbleichen machten, das wußte man. Er war ab
nie festzuhalten, und so oft ihm ein Posten in irgend ein
Kapelle angetragen wurde, schlug er ihn aus oder versah se
Amt so lüderlich, daß kein Auskommen mit ihm war. Dab
war er grob, wie Sackleinwand, blamirte den Concertmeiste
wo er nur konnte, hetzte das Orchester gegen ihn, kurz brach
nur Unfrieden in die Kapelle.

Da er nun in Allem, was er that oder sprach, Recht hatt
und sein Hochmuth eine Folge seines erdrückten Genies wa
hatten die Musikmeister arge Manschetten vor ihm, und inde
sie ihn ob seiner Künste beneideten, hielten sie ihn von ihre
Kreisen möglichst fern, um nicht ewig von einem Menschen b
unruhigt zu werden, der von Unterordnung gar keinen Begri
hatte. Die Folge davon war, daß er in immer größe
Dürftigkeit versank.

Sein Name, seine Herkunft war Jedem ein Räthsel, un
er vegetirte schon lange Jahre in Berlin unter dem Name
des alten Musikanten.

Oft, wenn wo ein Concert war, wenn eine Oper oder d
Kirche beginnen sollte, erschien er. „Steh auf!“ schnauzte
den Violinisten, Organisten oder Cymbalspieler an, denn
nannte Jedermann „Du“, und dann wagte Niemand zu wide
sprechen, sondern überließ ihm das Instrument. Man konn
sicher sein, daß, wenn er freiwillig irgend eine künstlerische Pflic
übernahm, dem Auditorium ein Genuß bevorstand, wie er, b
der neusten Musikrichtung immer seltener zu werden begann
Der alte Musikant componirte auch, da sich aber die Musik
gegen ihn verschworen hatten, war es klar, daß Alles Schun
war, was aus seiner Feder floß, daß es keinem Kapellmeiste
einfiel, seine Sachen zu spielen, schon um ihm nie den Tak
stock überlassen zu müssen. So emsig der arme alte Ke
nun auch arbeitete und seine Compositionen zu verwerthe
suchte, (er lief wie ein Briefträger mit den Partituren umhe
dedicirte sie, setzte Himmel und Hölle in Bewegung,) man be
achtete ihn nicht. Er galt als ein Narr in jeder Beziehung
Trotz seiner Grobheit und dem Unheimlichen seines Wesen
war dieser Mann äußerlich sehr entfernt, sich unglücklich z
fühlen.

Er hatte eine Philosophie des Nichts, eine possenhaft
Ironie des ganzen Daseins, ja er machte seine eigenen Be
strebungen lächerlich und stellte ein Glas Schnaps und ein
Wurst als das Einzige hin, was der Beachtung werth sei.

Wenn es ihm darum zu thun gewesen wäre, seine Beredtmkeit zu zeigen, hätte man ihn für einen Sophisten des lterthums halten können, doch er bewies zu oft, daß es ihm n gar nichts mehr zu thun sei, und schwieg gerade da, wo an ihn durch tolle Behauptungen zum Reden zwingen wollte. Leist gemein und grob, konnte er mitunter um eine Kleinigt chevaleresk-artig sein, kurz, „er ist toll!“ sagten die Leute d so nannten sie ihn auch den tollen Musiker.

Nur wenn er etwas getrunken hatte, und das geschah oft nug, war er finster.

Wehe dem Instrumente, das dann in seine Gewalt geth. Der Satan schien in den Saiten seinen Wohnsitz aufschlagen zu haben! — — — — — — — — — — — — —

Ein laner Frühlingsabend wehte durch die Akazien und ndenbäume des Dönhofsplatzes und streute die Blüthen auf e geschäftig Vorübereilenden nieder, als Frau von Eichstädt, äter als sonst, von ihrer Wanderung zurückkehrte. Gewisse inge hatten sie auf eine Spur geleitet, die, wie sie am Morn glaubte, zum Ziel ihrer Mühen führen konnte. Man hatte wieder einmal, wie schon so oft, getäuscht. Mit einem eufzer, den der alte Müller aus innerer Ueberzeugung wiederlte, übergab sie ihm die Palatine und trat in ihr Zimmer, o sie ihren Freund Moses traf, der in einem Buche gettert hatte.

Er trat theilnehmend zu ihr und küßte ihre Hand.

„Sie sind heute länger geblieben, als sonst?“ —

„Und bin doch wie immer vergebens gegangen, mein reund! Wenn ich ein Mann wäre, würde man mich den igen Juden der Musik nennen. Ach, dieser täglich sich iederholende Hohn der Leute, die stets neue Enttäuschung, s nagende Weh in mir, das mich mit einer ewigen Buße legt, trägt mir nicht die geringste Aussicht auf Erlösung ein! —

Und Thränen rannen über das bleiche, gefurchte Gesicht. —

„Da ich ein alter Freund und Mitwisser Ihres Geheimnisses n, fühle ich mich schon seit längst versucht, Ihnen das Nutze Ihres Beginnens auseinander zu setzen, das Ihnen nichts, s ewig neue Schmerzen und liebloſen Spott bringt.“

„Das weiß ich, mein Bester! Denken Sie denn, ich sei stumpf, die zahllosen Qualen nicht zu empfinden, die mir glich erwachsen? Meinen Sie, daß ich mir nicht schon oft nug Alles gesagt habe, was Sie mir sagen können?“ —

„Wenn er nun aber todt ist?“ —

„So ist es meine Buße, meine Pflicht, ihn so lange z
suchen, für lebend zu halten, bis der Beweis seines Tode
in meinen Händen ist. Wenn er auch im äußersten Elend
lebte, er, — er kann nicht so vergessen, wie ein Anderer, ge
storben sein. Eine Seele wird doch von ihm wissen, wird sei
letztes Wort, seine verklingenden Seufzer gehört, ihm die müde
Augen zugedrückt haben!" —

„Muß er denn aber hier leben? — Woher wissen Si
denn, daß er in Berlin sein muß?" —

„Er war hier! Ich habe ihn kurz nach meines Manne
Tode gesehen, aber ich verlor seine Spur. Ach, es ist lang
her. Er muß noch hier sein. In diesem Zustande konnte e
nicht weiter, das Elend birgt sich am sichersten im Schatte
der Paläste. Eine innere Stimme sagt mir: er ist hier! Ic
werde, ich muß ihn finden, lebend oder todt, und sollt' ich a
meinem Sterbetage noch den letzten Gang nach ihm thun!" –

Mendelssohn ergriff ihre Hand.

„Es schmerzt mich, daß Ihnen nicht zu helfen ist."

„Den Verdammten ist nicht zu helfen, außer durch Got
Moses. Die Vernunft und Philosophie ist eine schöne Sache
aber für die Unglücklichen, die Herzkranken ist sie nichts. Si
deduciren mir meine Thorheit, Lieber, und ich weiß allzugut
welche Närrin ich bin, aber Sie können mich doch nicht glaube
machen, daß ich ein Unrecht begehe!" —

„Nein, das thun Sie nicht!" —

„O noch mehr! Wenn ich von heute ab meine Nach
forschungen unterließe, so eitel dieselben sein mögen, könnte
Sie, der Sie mein Inneres kennen, mich dann lieber habe
oder mehr achten? Nein! Ich wäre eine vernünftige Frau
Wenn ich gestorben bin, werde ich vernünftig sein!" —

„Sie haben Recht," antwortete Moses trübe, „das Menschen
herz ist ein unerforschlich Ding, es macht uns Kluge zu Narren
Wenn wir das Herz nur erst verstehen lernten!" —

— Ein Geräusch von außen störte das Gespräch. Di
Thür öffnete sich und zwei Herren traten herein. Naumann
eine corpulente, stattliche Gestalt mit etwas hochmüthiger Noblesse
der es jedoch nicht an Guthmüthigkeit gebrach, war der Erste
Hinter ihm folgte ein hagres, bewegliches, etwas kokett zier
liches Männchen; der Königliche Kapellmeister Reichardt, de
bei vielem Talent, vollgepropft mit Freigeisterei und Repu
blicanismus, eine unglückliche, unbesonnene Suada hatte und

sich nachträglich mit den geköpften Kartenkönigen um Amt und Stellung brachte. —

Wenige Augenblicke später erschien auch Rode nebst Plümike, dem Dramaturgen des Döbblin'schen Theaters, der sich, ein Nacheiferer Lessings, durch die Miß Jenny Warton, den Volontair und die Genoveva einen geachteten Namen erworben hatte.

Frau von Eichstädt's sorgenvolle Mienen glätteten sich zu conventioneller Höflichkeit, und unter lebhafter Conversation und erheucheltem Interesse wußte sie tyrannisch das Weh ihrer Seele zurückzupressen, sich in eine Stimmung hineinzulügen, von der sie sonst weit genug entfernt war.

Man hatte sich um das Canapee gelagert, auf welchem Moses und die Dame des Hauses Platz genommen hatten, und unterhielt sich von dem Allerlei des Tages, während Erfrischungen herumgereicht wurden.

„Nun, mein Philosoph," wendete sich Reichardt zu Mendelssohn, „was sagen Sie jetzt? Die Amerikaner haben nicht blos das Joch des Mutterlandes abgeschüttelt und die Republik constituirt, sondern Mama Britannia auch gezwungen, ihre Unabhängigkeit anzuerkennen. Franklin und Washington glänzen auf der Zinne des Jahrhunderts und der junge Achill, der Alcibiades des Umsturzes, Lafayette, ist in Paris mit einem Enthusiasmus empfangen worden, der keine Grenzen fand. Ich höre, er wird nach Berlin kommen, um den geeigneten Weg anzubahnen, wie die junge Republik an Sr. Majestät Hofe repräsentirt werden solle!" —

„Ist's möglich?" riefen Naumann und Rode.

„Ganz gewiß, ich hab' es aus guter Quelle. Er kommt!" triumphirte Reichardt.

Moses lächelte. „Lassen Sie ihn immer kommen! Ich denke, er wird finden, daß Berlin noch nicht Paris, am wenigsten Amerika ist. Die Vorgänge da drüben, welche zweifelsohne in sich ihre Berechtigung tragen, sind kaum auf Frankreich anzuwenden." —

„Das wollen wir sehn, Herr!" fuhr Reichardt heftig dazwischen. Wir wollen sehen, ob das alte Europa so lendenlahm ist, um nicht einmal gegen die Tyrannen, die Könige und Pfaffen, auszuschlagen. Warten wir es ab! Rousseau hat es den Franzosen schon gesagt, und wir haben mit den Jesuiten einen ganz hübschen Anfang gemacht. Warten Sie's nur ab!" —

„Das thue ich auch, mein Lieber. Ich bin keineswegs so

haſtig und beſorgt für die Entwickelung der Geſchichte, wie Sie, Beſter, obwohl ich weder ein Amt noch eine Pflicht habe, die mir dankbare Toleranz gegen die Tyrannen auferlegte. Ich halte Europa weder für ſo lendenlahm, noch ſo muthwillig, wie Sie, und geſetzt auch, daß in Frankreich eine zweite Auflage des Republicanismus ſtattfände, beweiſt das etwas für uns? Sie ſind excentriſch, ich ruhig, Sie ſind ein Mann der That, ich einer der Reflexion. So wenig wie zwei Charaktere daſſelbe ſind oder denken und thun, ebenſowenig zwei Völkerindividuen. Wir Deutſchen haben in unſerer Beſchaulichkeit von jeher mehr erreicht und uns dabei nicht ſo tiefe Wunden geſchlagen, wie die belle France. Laſſen Sie die lieben Jacques bons hommes für uns die Reſultate liefern, wir werden den Profit der Schlußfolge nehmen, ohne ſolche Narren zu ſein, Dinge nachzuäffen, zu denen uns alle Vorausbedingungen fehlen. Was wir bisher in der Geſchichte gethan, Herr, thaten wir für die ganze Menſchheit, wir ſind ein bauendes Volk; was die Franken bisher machten, war meiſt für ſich ſelbſt, ſie ſind ein weſentlich zerſtörendes Volk. Laſſen wir ihnen das Vergnügen!" —

Der Philoſoph wendete ſich mit einem leiſen Anfluge mitleidiger Verachtung von dem erhitzten Reichardt, der, kupferroth werdend, eben eine heftige Gegenrede loslaſſen wollte.

Naumann hatte ſich aber bereits an's Clavier geſetzt und unterbrach mit ſeinem klingenden Bariton das politiſche Geſpräch, indem er Reichardt's berühmte Arie: „Weh, unter allen Qualen," die derſelbe auf Friedrichs Befehl für die Mara zu Haſſes Artemiſia als Einlage componirt hatte, anſtimmte.

Frau von Eichſtädt führte den aufrühreriſchen Tondichter zum Inſtrument und legte den Finger auf den Mund. Mendelsſohn blickte Rode ſchalkhaft an, der ſich auf die Lippen biß, und trat hinter Naumanns Stuhl.

Die Arie war beendet. Eine künſtleriſche Stimmung hatte den Platz der Parteileidenſchaft eingenommen.

Mendelsſohn legte ſeine Hand auf Reichardts Schulter. „Sehen Sie, lieber Freund, hier ſind Sie Herr und Meiſter! Und das Lied iſt ein deutſches, ein echt deutſches, Beſter! Wir Beide verſtehen von der Politik nichts, glauben Sie 's mir. Das Reich der Empfindungen, des rein menſchlichen Fühlens und Denkens iſt unſer Beſitz. Bleiben wir dabei. Das nehmen uns die Franzoſen nicht weg. Würde ich politiſch, ſo hörte ich auf, Philoſoph zu ſein; und Ihnen kann

auch nur Schlimmes daraus erwachsen, ich prophezeie es Ihnen!" —

Reichardt nahm Mendelssohns dargebotene Hand, drückte sie und schwieg nicht ohne Beschämung.

Man spielte noch Vielerlei durcheinander.

Es war warm geworden im Zimmer und die Fenster wurden geöffnet. Die Dämmerung zog herauf, man brachte Licht und Naumann spielte eine Bach'sche Sonate. Mendelssohn und Rode standen mit Plümike am Fenster. —

Voll und klar rollten die Töne unter den Fingern des Dresdener Musikers hervor und quollen heraus in's Freie, flatterten über den Dönhofsplatz, um unter dem Grün der Bäume zu ersterben.

„Sehen Sie jenen langen Burschen da unten? Der steht schon eine ganze Weile und hört zu!" — sagte Moses leise.

„Man kann sein Gesicht nicht mehr erkennen, aber mir däucht, ich habe ihn im Leben schon gesehn!" flüsterte Rode.

„Wenn ich nicht sehr irre, ist das jener sonderbare Kerl, der unter dem Namen des alten Musikers in ganz Berlin bekannt und verrufen ist," meinte Plümike.

„Er schüttelte mehrmals mit dem Kopfe, gewiß ist ihm was nicht recht." —

Der Zuhörer auf der Straße verrieth allerdings große Mißbilligung in allen seinen Bewegungen. Als Naumann aber die Sonate beendigt, rief's mit Stentorstimme herauf: „Falsch, niederträchtig falsch! Den Schluß hat Bach niemals componirt! Ein Pfuscher ist d'rüber gekommen!" —

„Die Stimme kenne ich!" schrie Frau von Eichstädt und stürzte an's Fenster. Er ist's! Moses, er ist's!" —

„Rasch, Plümike, kommen Sie! den Menschen müssen wir haben!" rief der Philosoph und beide Männer stürzten hinaus.

Frau von Eichstädt hielt sich mühsam an Rode aufrecht. Die Andern umstanden sie erstaunt und theilnehmend.

„Plümike, der Mensch ist des berühmten Bachs Sohn Friedemann. Es bleibt bei Ihnen, auf Ehrenwort!" raunte Mendelssohn dem Dichter zu, als sie die Treppe hinabeilten.

„Auf Ehrenwort!" —

Nach einer Stunde kehrten Beide zurück. Es war spät. Er war nicht mehr zu finden gewesen. —

Antonie wachte unter furchtbaren Martern die ganze Nacht.

„Herr, mein Schöpfer, laß es Tag werden, daß ich ihn suchen kann!“ —

Sie suchte ihn Tag um Tag. — Vergebens.

Sechsunddreißigstes Capitel.

Der alte Musiker.

Den Morgen, welcher diesem Vorgange folgte, befand sich der Musiker Naumann in seiner Wohnung, die an der Jägerbrücke lag. Der Componist hatte gestern Abend die Bekanntschaft Plümikes gemacht und denselben auf den nächsten Tag zu einem petit déjeuner eingeladen, denn er hatte den Stoff zu einer Spieloper auf dem Herzen und wünschte den Rath des Dichters einzuholen.

Plümike saß also gemüthlich mit Naumann bei'm Rheinwein und Lachs, ließ sich Scene für Scene expliciren, machte seine Bemerkungen und versprach die Angelegenheit zu erwägen und, wenn sich nicht neue Bedenken fänden, das Libretto zu übernehmen. Er bat sich vierzehn Tage Bedenkzeit aus, gelobte Discretion, und das Geschäft war vorläufig abgethan. Nachdem ihm Naumann Dies und Jenes vorgespielt und Beide ihre Meinungen über die jetzige Berliner Musik ausgetauscht hatten, kamen sie auf das gestrige Erlebniß.

„Erklären Sie mir nur um Gotteswillen diese Angelegenheit, Herr Plümike! Wer ist dieser sogenannte alte Musiker, daß Frau von Eichstädt bei'm ersten Ton seiner Stimme in solche Bewegung gerieth, daß Sie und Mendelssohn bis in die Nacht hinein auf ihn Jagd machten? — Der Mensch muß jedenfalls gewußt haben, daß ich concertire, denn als Sie fort waren, befragte Rode den alten Diener der Gnädigen, welcher mittheilte, daß der Mann schon lange zugehört und, als ich Reichardt's Lied gespielt, sich an der Thür erkundigt habe, wer da oben Musik mache. Hat er mich oder Frau von Eichstädt insultiren wollen? Und dann die Bestürzung der Gesellschaft? Ich verstehe das nicht!“ —

Plümike, seines gegebenen Wortes eingedenk, schüttelte lächelnd den Kopf. — „Sie müssen die Geschichte nicht schlimmer nehmen, als sie ist. Ich glaube nicht, daß der Mann Ihnen eine Beleidigung zufügen wollte, es liegt so in seiner

tollen Manier, seine Nase überall hineinzustecken, wo sich's um Töne handelt. Was nun unsere gute Freundin anbelangt, so werden Sie längst von ihren Marotten unterrichtet sein. Irgend ein Vorgang in der Familie, der Verlust eines musikalischen Freundes vielleicht, hat ihr die Manie eingeimpft, Allem, was zur Tonkunst gehört, nachzuspüren. Sie ist augenscheinlich krank. Was jedoch davon die Ursache ist, hat sie bis jetzt verschwiegen. Es scheint, als suche sie Jemand, wen, mag Gott wissen, sicher ist der Ersehnte todt. Daß Mendelssohn und ich hinunterliefen, um des Menschen habhaft zu werden, ist eine Pflicht des Mitleids gegen die Dame. Moses sprach unlängst mit ihrem Hausarzt, der der Meinung war, daß man ruhig auf all' ihre Sonderbarkeiten eingehen müsse, wenn man die seit Jahren eingewurzelte Monomanie nicht zum Wahnsinn treiben wolle. Ich brauche Sie, verehrter Herr, nicht erst um Stillschweigen zu ersuchen. Die Arme ist schon genug im Munde der Residenz, daß Sie sich leicht denken können, welch' neue Ausbeute für den Leumund diese Anekdote abwerfen würde!" —

„Meines Schweigens können Sie sich versichert halten. — Es ist kaum zu glauben, welcher Seltsamkeiten die menschliche Natur fähig ist!" —

Das Gespräch ward durch Naumanns Bedienten unterbrochen, der eben eintrat.

„Was soll's?"

„Herr Kapellmeister, mit Respect zu vermelden, draußen steht ein Mensch, der sehr schofel aussieht, aber den Herrn sprechen will. Er sagt, wegen der Bach'schen Sonate von gestern Abend." —

Naumann und Plümike fuhren auf!

„Lassen Sie ihn jedenfalls ein!" sagte Plümike.

„Er soll hereinkommen! — Vielleicht erhalten wir Licht über die Sache." —

Die Thür öffnete sich. Der alte Musiker trat ein, und Naumann ging langsam mit vornehmer Miene auf ihn zu.

Das Künstlerblut des eitlen Musikers empörte sich bei dem Anblick dieses Lumpen, der sich über sein Spiel ein freches Urtheil erlaubt hatte.

„Was will er?!" —

„Ich will den Kapellmeister Naumann sprechen." —

„Der bin ich. Was hat er mir zu sagen? Will er seine ungewaschene Kritik von gestern fortsetzen? Er sieht gerade aus, als ob er mich verbessern könnte!"

„J, das will ich gar nicht. Sie will ich gar nicht verbessern, Herr Kapellmeister. Wer soll wohl die Arbeit übernehmen, wenn er Ihren dicken Bauch und das Fettgesicht sieht? Aber die Bach'sche Sonate will ich verbessern. Die ist falsch! Den Schluß hat Bach nicht gemacht, das ist nicht wahr. Von Ihrem Spiel red' ich nicht, das ist leidlich, aber die Composition ist verhunzt. Wer Bach'sche Sachen spielt, soll sie recht spielen, oder mag's sein lassen!" —

Naumann war außer sich vor Zorn.

„Ist mir so etwas vorgekommen! Thut der Kerl nicht gerade, als wenn er der Herr Apollo selber wäre? Ich, ich werde noch toll! — Setz' Er sich doch selber hin, zum Kuckuk, und spiel' Er's besser. Aber wohl gemerkt, arretiren laß' ich Ihn, Scandalmacher, wenn er nicht zeigt, wie man Bach'sche Sachen spielen muß!" —

„Na, was haben Sie sich denn? Dazu bin ich hergekommen. Macht die Ohren auf, Herr Kapellmeister aus Dresden, daß Ihr den Schluß richtig hört, polyphoner ist er gewiß, als die Clemenza!" *)

Naumann stand vor dieser gewichtigen Grobheit still! Der Musiker machte indeß ruhig das Cembal auf und setzte sich vor's Instrument.

„Die Noten, ich will Ihm die Noten geben," sagte Naumann verblüfft.

„Ach was, Unsinn! ich kenne den Bach auswendig!" —

„Den ganzen Sebastian Bach auswendig? Das ist eine verdammte Aufschneiderei! —

Der Musiker unterbrach ihn, indem er das Instrument probirte.

Naumann trat verlegen zurück.

Die Sonate begann.

Nicht allein, daß der alte Musiker das Tonwerk mit einer Innigkeit, Reinheit und Routine spielte, daß Naumann mit jedem Tacte sich mehr und mehr verfärbte, er fügte dem Ganzen einen Schluß bei, den der Dresdener Musiker noch gar nicht kannte, welcher aber als Krone des Ganzen ihm nun erst die Tiefe des musikalischen Gedankens erschloß und einen panischen Schrecken vor der Bedeutsamkeit dieses alten, verhärmten Menschen einjagte.

---

*) La Clemenza di Tito, welche Naumann 1769 zur Vermählung des Churfürsten von Sachsen in Dresden componirte.

„Aber verzeihen Sie mir! Um Gotteswillen, wer ist denn das, der solche Sachen so spielen kann und dennoch im Elend sitzt? Wie kommen Sie zu dem Schlusse?“ —

Der Alte stand vom Clavier auf. Tiefe Röthe überflog sein trübes Antlitz, das vor Bewegung zitterte, und mit dem Ausdruck tiefster Schüchternheit und Scham trat er dicht zu Naumann.

„Ich muß wohl meines Vaters Stücke am besten kennen!“ —

„Friedemann Bach!“ schrie Naumann auf.

„Er ist es doch, das ist also der Verlorene!“ murmelte Plümike.

„Ja, ich bin's! — Das ist mein Stolz, aber auch mein Elend!“ —

Mit dem Ausdruck tiefsten Schmerzes preßte er die Hände vor's Gesicht.

Die Gestalt des stolzen, groben Naumann im brokatnen Schlafrock krümmte sich zusammen. Ein paar Thränen perlten ihm nieder, und der berühmte Componist bückte sich tief, nahm die Hand des greisen, bettelhaften Friedemann und drückte sie an seine Lippen.

„Erlauben Sie mir, Herr Bach, daß ich Ihnen im Staube danken darf. Was ich geworden bin, ward ich durch Sie, durch das hohe Beispiel, das Sie mir gaben! Erinnern Sie sich wohl in Dresden des Bauerjungen, der immer auf den Chor kam, um Sie zu hören, des armen Tölpels, dem Sie wohlwollten, der Sie besuchen durfte und dessen rohefte Anfänge Sie ermunterten? Gott, Du Ewiger und Unerforschlicher! Du führst uns doch wunderbare Wege! Das, Plümike, ist der erste Musiker, der noch auf Erden lebt, Keiner war größer, nur sein Vater!“

„Ich erinnere mich Deiner sehr wohl, Naumann. Du bist ein tüchtiger Kerl geworden, und mich freut's, daß Dir der Hochmuth nicht gar so in's Gehirn gestiegen, daß Du meiner vergessen. Wenn diese Thränen nicht Lüge sind, so bitte ich Dich und den Herrn Theaterdichter da auch, daß Ihr aus Ehrfurcht vor meinem seligen Vater, aus Mitleid mit meiner Lage gegen jede lebendige Seele schweigt, daß ein elender, vergrämter Kerl, wie ich, der Sohn des großen Sebastian ist. Es giebt ein Ding, das heißt Scham, und seit ich Lumpen trage, habe ich meinen ehrlichen Namen abgelegt. Sollte Gott mir jemals, trotz meines Alters, vergönnen, daß ich ein Werk schaffe, welches so entzückt, daß alle Welt fragt: Wer ist der Com-

poniſt? — Dann werd' ich ſagen: ich bin's, Bach's Sohn! So lange aber will ich ein Bettler bleiben, und Fluch und Verdammniß dem ehrloſen Hunde, der verräth, daß Friedemann noch athmet!" —

„Bei meiner Seligkeit, nie, mein Meiſter!" rief Naumann. —

„Nie!" betheuerte Plümike.

„Darf ich denn aber nicht fragen," flüſterte Naumann, „ob ich irgend im Stande bin, hochgeehrter Herr Bach, Ihnen zu dienen, um meinen Dank für das, was Sie mich einſt gelehrt, abzuſtatten?" —

„Almoſen?" ſchrie Friedemann.

„Nein, nein! O wo denken Sie hin! Meine Dienſte nur, Herr Bach! —"

„Ich dank' Euch ſchön, Naumann. Jetzt nicht. Der Meiſter darf ſich vom Schüler nicht protegiren laſſen. Um Euch aber nicht wehe zu thun, will ich Euch ſagen laſſen, wenn ich einmal krank bin und mir gar nicht mehr helfen kann. Wenn Ihr aber meinen Namen verſchweigt, will ich Euch noch auf dem Todbette lieb haben!" —

„Soll ich denn meinen Gönner nicht wiederſehen? Wollen Sie mir denn nicht die Ehre anthun, mich wieder zu beſuchen, oder verſtatten, daß ich zu Ihnen kommen darf?" —

„Zu mir? Hahaha, in das Hundeloch? Nein, nicht einmal wiſſen ſollt Ihr, wo ich ſtecke. Aber kommen will ich hin und wieder, — wenn Ihr allein ſeid, heißt das. Sonſt nicht! — Lebt wohl!" —

„O leben Sie tauſendmal wohl, Herr Bach, und gedenken Sie Ihres Schülers, der Ihnen ſo gern dienen möchte!"

Und der reiche Naumann geleitete den armen Friedemann mit ſcheuer Ehrfurcht bis zum Hausflur.

Plümike ſtand ſinnend. Er ahnte nun den Zuſammenhang des Geheimniſſes, und ein plötzlicher Gedanke, wie dem Sohne Bach's zu helfen ſei, zuckte durch ſeine Seele.

„Naumann, ich habe einen Gedanken! Ihm nach, in einer Stunde komme ich wieder!"

Plümike eilte haſtig hinab und traf Friedemann gerade noch, als er über die Jägerbrücke ſchritt.

„Ein Paar Worte noch, geehrter Herr. Ich habe die Idee, eine Art Oper oder beſſer ein muſikaliſches Drama zu ſchreiben. Darf ich mir anmaßen, Sie um Ihre Beurtheilung des Plans zu bitten? Vielleicht wären Sie geneigt, die Compo-

sition zu übernehmen, und ich hätte die Ehre, meine schlichten Verse durch Sie gekrönt zu sehen.“ —

Friedemann Bach stand still. Eine stolze, selige Verklärung spielte um seine Züge. —

„Ha, das ist gut! Das ließe sich hören!“ Dann aber mißtrauisch zurücktretend, betrachtete er den Poeten. „Und was wollen Sie auf den Zettel setzen bei der ersten Aufführung?“ —

„Lasus und Lydie, dramatische Oper vom alten Musiker, Text von Plümike.“

„Das ist was andres! — Lasus und Lydie! Hum! — Gut denn, wo wohnen Sie?“ —

„Behrenstraße 57.“ —

„Morgen Nachmittag komme ich. Ich finde Sie allein und Sie schweigen über die Geschichte. — Ich will ein namenloser Bettler bleiben bis nach der Aufführung von Lasus und Lydie. Guten Morgen!“ —

Plümike hielt reinen Mund, er ging zu Naumann zurück und sagte, Friedemann habe ihn abgewiesen!

— — — — — — — — — — — — — — — — — —

Siebenunddreißigstes Capitel.

Die unbekannte Oper.

Die wenigen herben Worte, welche Friedemann unter den Fenstern der Dame Eichstädt ausgerufen, hatten genügt, dieselbe in der Ueberzeugung zu bestärken, daß Friedemann noch lebe. Ihre Anstrengungen, ihn wiederzufinden, waren gleichwohl fruchtlos gewesen, denn man kannte ihn nur unter einem Namen, der kein Name ist, und selbst die polizeilichen Nachweise jener Zeit waren sehr lückenhaft und ungenau, so daß ein armer Teufel sterben und verderben konnte, ehe man hinter seinen Aufenthalt kam, zumal wenn er wie Friedemann wiederum bei Leuten einwohnte.

Als Antonie damals zu Trotha das Verhältniß Friedemanns zur Astrua und zwar in der übertriebenen Darstellung des damals verdrängten Nebenbuhlers Emanuel, seines Bruders, erfuhr, hatten Haß und Verachtung den letzten Rest der Zuneigung ertödtet, welche sie dem Jugendgeliebten bisher gewidmet. Durch Friedrich von Eichstädts warme Neigung ge-

fesselt, schloß sie um so williger mit ihm den Ehebund, als sie in den alten Eichstädts wahrhafte Eltern gefunden und selbst ihr Pflegevater Brühl die Verbindung gern gesehen hatte. So genoß sie in einer langen Reihe von Jahren des ungetrübtesten häuslichen Glückes, und inmitten ihrer neuen Verhältnisse verschwand ihr selbst jegliches Andenken an Friedemann, der indessen, ein wandernder Musikant, bald zerlumpt und hungrig, bald wohlhabend und verschwenderisch, aller Herren Länder durchzog.

Friedemann, dessen Liebe zu Antonien noch viel früher, wie wir wissen, erkaltet war, der ihr nie verzeihen konnte, daß sie sich seines Elends auf dem Königsstein nicht angenommen hatte, und fest der Meinung war, sie schäme sich seiner, haßte und verachtete sie um so mehr, als er in ihr allein die erste Ursache seines ganzen künstlerischen und menschlichen Unglücks sah.

Unter den Zigeunern verlebte er eigentlich die Rosenzeit seines Lebens und genoß eine Seligkeit der Liebe, die ihm in Towadei's Armen nie enden zu wollen schien. Beide, Antonie, wie Friedemann, standen hier auf dem Höhepunkt ihrer Trennung, sie befanden sich gegenseitig in positiver Untreue und zwar mit vollem Bewußtsein!

Als Friedemann nun auch von Towadei gerissen wurde nnd sein Wanderleben wiederum begann, blieb ihm die alte Sehnsucht nach dem verlorenen Glück des Zigeunerlebens, aber um so tiefer und mit den Jahren immer stärker wachsend, grub sich der Haß gegen Antonie in seine Brust. Jedes neue Unglück, das ihn traf, wälzte er, weit entfernt, in sich selber die Hauptschuld aufzusuchen, auf Antonie, als den Urgrund seines trüben Geschickes, zurück.

In Antoniens Leben gingen inzwischen auch Veränderungen vor, die den lieben Kreis, in dem sie sich heimisch gefühlt, verengten. Wie ungetrübt ihr eheliches Verhältniß mit Friedrich auch sein mochte, der leise nagende Schmerz der Kinderlosigkeit, das Bewußtsein, der höchsten Früchte des Lebens entbehren zu müssen, lag immerhin schwer auf ihrem Herzen. So lange ihre Schwiegereltern lebten, welche von Trotha, das sie dem ältesten Sohn, Georg, überlassen hatten, nach dem andern Gute bei Potsdam gezogen waren, lebte sie abwechselnd auf dem Lande und in Berlin. Die Schwiegermutter starb aber und Herr Abraham zog nach Berlin zu seinem Friedrich und nahm den alten Müller als Kammerdiener mit, der seine Sabine längst verloren hatte und gar nicht mehr so fröhlich war,

wie sonst in der Mühle im Trothaer Grunde. Noch kleiner ward die Familie, als auch Abraham starb und seinem Friedrich das Gut bei Potsdam und den Müller hinterließ.

Je fühlbarer Antonien und ihrem Manne die Kinderlosigkeit mit den Jahren wurde, desto mehr suchten sie die Cirkel der Residenz auf und schufen so um sich ein geistiges Reich, ein Paradies der Kunst, das ihr herannahendes Alter verschönen sollte. Zu ihren Freunden durften sie die Besten ihrer Zeit rechnen, und ihr Salon galt für den gesuchtesten in ganz Berlin.

Inzwischen begann Antonie wieder, an Friedemann und zwar milder, gerechter zu denken. Dazu gab Emanuel, sein Bruder, die Veranlassung. Er hatte sich nach vergeblichem Ringen um Astruas alleinigen Besitz in Wuth und Eifersucht gegen Friedemann verhärtet, doch als er nachgerade bemerkt, daß auch Friedemann bei ihr nicht zum Ziele kam, ja daß sie ihn verabschiedete, als er erfuhr, daß sein Bruder sogar aus Halle verschwunden, wich die Leidenschaft des Grolls der alten, tiefen Liebe, und jammernd zog sich sein Herz über den Doppelverlust des Vaters und Bruders zusammen.

Zuerst hatte er es absichtlich vermieden, Friedrichs Haus zu betreten, denn der Frau zu begegnen, die seinem Bruder einst so nahe gestanden und, wenn auch schuldlos, die Ursache seines Unglücks gewesen, mußte ihm peinlich sein, zumal er mit Friedrich eng befreundet war. Mit der Zeit aber ebnete sich auch dies. Der Zufall, welcher so oft den Vermittler im Leben macht, brachte Emanuel und Antonien auf so zarte und arglose Weise zusammen, daß Beide keinen Grund sahen, eine Bekanntschaft zu unterbrechen, die einmal gemacht war und die Friedrich doch so gern sah. Durch Emanuel selbst, nachdem er mit ihr vertrauter geworden, wurde Antonie über Friedemanns Schicksal enttäuscht. Antonie sah in ihm nicht mehr den erbärmlichen, treulosen, sondern den unglücklichen Jugendgeliebten, dessen künstlerische Größe und Schönheit im Staube lag, der vergessen und verschollen war unter den Menschen.

Von diesem Tage an hatte sie stillen, verborgenen Gram im Herzen und das Band zwischen ihr und dem Gatten ward, wenn auch nicht loser, doch weniger innig.

Sonderbar! Emanuel, der, ohne es zu wollen, dies Weib seinem Bruder entrissen und in die Arme des Freundes geführt, trug ebenso schuldlos dazu bei, dem Bruder das Herz dieser Frau wieder zu erobern und dem Freunde wehe zu

thun. Denn er führte jene Erkennungsscene bei Potsdam, den traurigen Ausgang der Villeggiatura, herbei.

Antonie sah den unglücklichen Friedemann Aug' in Auge, sah seine Lumpen, seinen Haß gegen sie, und da sie unfähig war, den eigentlichen Grund von Friedemanns Elend, — das zumeist eigenes Verschulden, innere menschliche und künstlerische Selbstsucht war, — zu erkennen, maß sie sich allein alle Schuld bei und ihr Leben ward ein beklagenswerthes und qualvolles.

Was Eichstädt und Emanuel auch anstellen mochten, den Armen wieder zu finden, es war vergeblich, und Emanuel verließ endlich Berlin wirklich, das ihm meist nur noch schmerzliche Erinnerungen bot.

Friedrichs Gesundheit und Lebensmuth erhielten hier einen Stoß.

Die Anlagen, die er zur Schwindsucht hatte, entwickelten sich jetzt mit unaufhaltsamer Schnelligkeit, und er starb, nachdem er alle Blumen des Lebens, Eltern, Familienglück und Freude, verwelken gesehen.

Von seinem Todestage an schrieb sich das Leben der Qual, das „die seltsame Wittwe" führte. —

Antonie wußte nun also, daß Friedemann noch lebe und zwar in Berlin, mehr nicht. —

Naumann wußte, daß der „alte Musikant" Friedemann Bach sei, mehr nicht. Das Gelöbniß, welches er überdies seinem alten Meister geleistet, verhinderte ihn, mit jemand Anderes, als Plümike, darüber zu sprechen, denn die Scham Friedemanns war ihm heilig. Schließlich wußte er ja auch nicht, in welcher Beziehung der Verlassene zu Antonien stand, konnte es nur ahnen, und hätte nach zwei Seiten hin indiscret sein müssen.

Obwohl nun Plümike mehr Licht in dieser Sache hatte, wagte er doch gleichfalls nicht, an dem Geheimniß zu rütteln. Da er nun in der Composition von Lasus und Lydie ein Mittel sah, die Noth Friedemanns zu mildern, das Geheimniß endlich zu entschleiern und eine Annäherung Friedemanns und Antoniens zu bewirken, so war sein Streben allein darauf gerichtet, das künstlerische Project möglichst bald zu verwirklichen.

Er hatte ebensowenig davon einen Begriff, wo Friedemann hauste, wie alle Andern.

Der alte Musiker kam jeden Mittag Punkt 12 Uhr, aß

mit ihm, (denn dazu hatte ihn Plümike endlich gebracht), und sie arbeiteten bis in die sinkende Nacht, wo dann Friedemann verschwand.

Hatte Plümike bei'm Theater zu thun, so blieb Friedemann allein in dessen Wohnung und ward selbst durch die Besuche nicht gestört, welche dem Dichter galten, da Plümike ihm sein geräumiges Schlafzimmer eingerichtet und das Instrument dort hineingestellt hatte. —

Der Dichter von Miß Jenny Warton war ein einzelner Mann, der höchst anständig von seinen Arbeiten lebte, gegen ein kleines Fixum dem Director Döbblin Stücke einrichtete, Uebersetzungen machte, für die Spenersche Zeitung und jene kleinen Almanache schrieb, die seit 1778 Mode geworden waren. Vermögen aber hatte er nicht.

Was in seinen Kräften stand, dem Meister Bach à Conto der Composition zu leihen, that er, aber es war wenig genug, und die meiste Hülfe für Friedemann war wohl, daß der Dichter sein Essen und Trinken, seinen Taback, mitunter auch wohl seine Wäsche, mit ihm theilte. Und selbst darin mußte er vorsichtig sein, denn Friedemann war im Punkte des Annehmens sehr empfindlich. „Es ist ja Alles nur geliehen, Herr Bach! Wenn unsre Oper erst 'raus ist, sind Sie ein gemachter Mann!" —

„Wenn sie noch herauskommt!" antwortete der finstere Friedemann. — — — — — — — — — — — — — — — —
— — — — — — — — — — — — — — — — — — — —

„Wenn sie noch heraus kommt!" — Friedemann hatte Recht.

Er arbeitete wie ein Verzweifelter, mit Aufbietung aller seiner Phantasie, seiner höchsten geistigen und körperlichen Kräfte an Lasus und Lydie, aber er fühlte auch mit jedem Tage mehr die Abnahme seiner Lebenspotenz, das Nagen einer Krankheit, die langsam durch seine Glieder heraufkroch, bis zum Herzen, — das Gallenfieber! — — — — — — — — —

Wir eilen einen Augenblick zurück!

In den Nebel vergangener Jahre tauchend, erinnern wir uns Friedemann's, wie er, bei'm Morgengrauen aus der Thomaspforte zu Leipzig tretend, noch einen Blick auf's Vaterhaus wirft, wo der Freund und Ulrike ihn beherbergt, und dann hinweg eilt in's Chaos der Welt! —

Bis zu dieser Stunde hatte er, so wechselvoll, so von Leidenschaft, Täuschung und Thorheit sein Leben durchwoben war, doch immer Ruhepunkte gehabt, war in Lagen gekommen,

die ihm Erquickung, vor Allem aber die Gelegenheit boten, sich möglicherweise aufzuraffen, zur Selbsterkenntniß zu gelangen und, in richtiger Würdigung seiner Fehler, das Mittel zu finden, vielleicht in Etwas noch sein Glück zu gründen, einigermaßen in die Thätigkeit einzulenken, für die er seiner ganzen Natur nach gemacht war.

Von dem Morgen an aber, wo er Leipzig den Rücken kehrte, war er zu einem unausgesetzten Wanderleben verdammt, dessen Noth und Erniedrigung, dessen Gemeinheit und Zwecklosigkeit nur Der einsehen kann, welcher je einem Trupp solcher Vagabunden im Staube der Landstraße oder in der rauch- und fuselschwangern Atmosphäre einer Dorfkneipe zu begegnen Gelegenheit hatte.

Dem kurzen Aufschwung, den er in Leipzig genommen hatte, war nun ein um so tieferes Sinken gefolgt, als das nagende Gefühl der Reue: Ulrikens Neigung nicht erwidert und sich kein dauerndes, reelles Glück gegründet zu haben, ihn belastete und jeden Athemzug seines ferneren Daseins vergällte.

So Jahr um Jahr zwischen Hunger und Gefahr schwebend, war die Landstraße seine eigentliche Heimath, die Hefe des Volks sein täglicher Umgang, und er verwilderte und suchte oft im Glase Vergessenheit seiner Qualen. Towadei wiederzufinden hatte er längst aufgegeben, sie lebte nur noch mit Ulrikens Bild vermischt in seinem Gedächtniß, seinen Träumen!

Das Entsetzlichste, was den Menschen treffen kann, der Wahnsinn, wäre ihm jetzt willkommen gewesen, er hätte ihm wenigstens Aufnahme in irgend ein Spital verschafft. Aber seinem früheren Leiden schien es nicht mehr zu lohnen, von diesem Menschen Besitz zu nehmen, und dies traurige Dasein vermochte die riesenhafte Zähigkeit seines Leibes ebensowenig zu vernichten.

Eins aber lebte in ihm, eine strenge Rechtschaffenheit, die ihn selbst in der höchsten Noth vor der Versuchung und dem Verbrechen bewahrte.

So trollte er sich musicirend durch die Welt, ward in Braunschweig, Göttingen, Hannover gesehn, bis er endlich in der Villeggiatura bei Potsdam anlangte, erkannt ward und sich wieder verlor.

Seine innere Anschauungsweise, sein menschliches Sein war natürlich im Laufe der Zeit nur gesunken. An Towadei's Hand hatte er einst schon begonnen, die Selbstsucht seines

Wesens und seiner Weltanschauungen zu ändern, und war dem alten Paradies seiner Jugend in den Schooß gesunken. Sowie er aber dem Einflusse der Geliebten entzogen, gleich einer Feder den Lüften, dem Zufall des Bettellebens anheimgegeben war, bildete sich neben maßloser Zerstreutheit, vollendeter Trägheit, dumpfem Groll mit Welt und Menschheit eine eigne Philosophie in ihm aus, die sich nicht mehr wie der Subjectivismus auf sein Ich, sondern aufs Nichts, den Nihilismus, gründete und eine haltlose Zusammenschmelzung von Selbstsucht und Fatalismus war.

Friedemann Bach stand hier am Grabe seiner Erkenntniß, an jenem Abgrunde der Weltanschauung, wo man das ganze Sein als ein großes Maaß von Zufälligkeiten betrachtet, in dem Alles ebensogut ist, als nicht ist, und das man mit Ironie hinnimmt. Es war jener Zustand, wo man negirt und doch glaubt, gläubig ist und doch negirt, wo man sich aufgiebt und doch strebt, wo man geistreich vegetirt, arbeitet und doch nichts thut, unglücklich ist, keine Lust mehr am Glück hat, wo man seine Individualität einbüßt, sich selbst zerfetzt und sich dennoch in jeder Minute geltend macht. Man hat dann nur eine Arbeit, planlos zu leben und paradox zu sein, und ist Beides nur, um nicht vor langer Weile umzukommen. Das ist der Standpunkt des Nihilismus, die äußerste Grenze der Selbstsucht. Ist man phlegmatisch dabei und hat Geld, so rekrutirt man das Corps der Indifferenten und Blasirten; ist man cholerisch und darbt, so wird man ein Malcontent und der Hanswurst seiner Zeit. —

Friedemann hatte die beiden Gesetze des Daseins, Nothwendigkeit und Freiheit, kennen gelernt und sie stets im Kampfe in und außer sich gefunden. In ihm lag das rastlose Bestreben, diesen Kampf beider Elemente zu beenden, die Autorität und den Individualismus, Nothwendigkeit und Freiheit, zu versöhnen. Dies gelang ihm nicht, gelang ihm ebensowenig als Einzelnem, wie dem ganzen Geschlechte seines Jahrhunderts durch die Danaidenarbeit der französischen Revolution. Er gerieth dahin, wohin sie auch kam, in das Nichts, die platte Materie, aus welcher die Magenfrage sich erhob. Daß Nothwendigkeit und Freiheit sich durchdringen, in einem dritten schönern Sein, der Harmonie, verschmelzen müssen, davon hatte er wie sein Jahrhundert nur eine schwache, ferne, nebelhafte Idee, und auch dann erst, — als beide in's Grab sanken. —

So sah er seinen Bruder Emanuel, so Antonien wieder.

Haß, Scham, der letzte heimlich glimmende Stolz auf seinen Künstlerursprung, trieb ihn mit Furienwuth hinweg, ließ ihn sich verstecken, um den Nachsuchungen zu entgehen, und gab ihm jegliche Diebeslist an die Hand, unbemerkt aus der Gegend zu kommen. Er ging über Potsdam nach Berlin. —

Weiter konnte er nicht mehr, hier mahnte ihn die Natur zum ersten Male, daß seine Kräfte im Sinken seien. —

Er wußte jetzt, daß Antonie Frau von Eichstädt sei und in Berlin lebe, wußte, daß er von ihr wie seinem Bruder aufgesucht werden würde, und Beides fürchtete er. Diese Begegnung bei Potsdam, so wenig sie auf seine innern Anschauungen wirken mochte, brachte aber nichtsdestoweniger eine furchtbare Veränderung in ihm hervor. Er war weit davon entfernt, in seinen Jahren noch die Hoffnung hegen zu wollen, sich aufzuraffen oder gar die längst begrabenen Träume seines Vaters zu verwirklichen; aber die Scham, der alte Stolz, Sebastian Bach's Sohn zu sein, erwachte in ihm mit jäher Hast, schüttelte das bleierne Phlegma des Elends und der Faulheit von seinem Wesen und trieb ihn an, seine letzten versiegenden Kräfte einer heiligen Sache zu weihen, und so, wenn auch zu spät, die Verirrungen seines Lebens zu sühnen.

Diese heilige Sache war der Name seines Vaters! Scham war's, die ihn, seitdem er von Leipzig gewichen, seinen Namen verleugnen ließ, und so, als „alter Musiker," erschien er in Berlin mit dem festen Entschlusse, nichts weiter zu thun und zu denken, als in einer künstlerischen Schöpfung alle schlummernden Gaben seiner Natur zu vereinen und die Aufmerksamkeit zu erregen, um sterbend noch sagen zu können: „Ich habe mich wieder zu Ehren gebracht, mein Vater!" —

Seine immer mehr überhandnehmende Kränklichkeit, seine ganze Lage ward ihm aber ein Hinderniß. Trotzdem begann er mit der vollendetsten Resignation im Herzen das Werk, um nachzuholen, was möglich sei. —

Dieser hohe, innerste Zweck seiner schwindenden Tage breitete eine Verklärung, eine Heiligung über seine maßlosen Leiden, gab ihm ein Märtyrergefühl, das von Keinem geahnt und empfunden, von Mit- und Nachwelt vergessen wurde und nur eine schwache Würdigung in diesen glanzlosen Zeilen, sicher aber noch im Herzen des Künstlers findet, der weiß, was es heißt, hoffnungslos zu ringen und dennoch immerfort zu ringen.

„Wer nie sein Brod mit Thränen aß,
Wer nie die kummervollen Nächte
Auf seinem Bette weinend saß,
Der kennt Euch nicht, Ihr himmlischen Mächte.
Ihr führt in's Leben uns hinein,
Ihr laßt den Armen schuldig werden,
Dann überlaßt Ihr ihn der Pein,
Denn alle Schuld rächt sich auf Erden!" — — —

Alle bisherigen Anstrengungen des alten Musikers, um etwas zu schaffen und das Geschaffene irgend wie an die Oeffentlichkeit zu bringen, waren fruchtlos.

Andererseits machte seine künstlerische Fähigkeit ihn zum Feinde und Verächter der jetzt in Berlin Mode gewordenen laxen Richtung der Musik, welche der mittelalterlichen Form, der alten dorischen Weise entwachsen, mit italienischem Geklingel und den Naturlauten der Buffoni's verwebt, nach einer neuen Gestaltung rang, deren sie in dieser Aera nicht mehr fähig war.

Das ließ ihn leider den Berliner Musikern in unklug rauher Weise begegnen und verdarb ihm wieder wie gewöhnlich, den Grund und Boden, von dem aus er streben wollte.

Andrerseits gab ihm die Hoffnungslosigkeit seines Strebens, die er in der Arbeit nie fühlte, in der Außenwelt, deren Abstand zu seiner eigenen Lage ihm mit jedem Pulsschlage klar wurde, eine cynische Ironie, mit welcher er alle Die zermalmte, welche sich ihm näherten!

Sicher wäre er damals in der Gesellschaft erschienen, wo Naumann die Bach'sche Sonate spielte, wenn er nicht gewußt hätte, daß Antonie da wohne. Ebenso wußte er sehr wohl, daß sie Wittwe sei und ihn mit krankhafter Verzweiflung suche, aber eines Theils wäre er lieber gestorben, als sich, Friedemann Bach, im Elende finden zu lassen, anderntheils gewährte es seinem verbissenen Haß eine kitzelnde Rachewolluſt, sich ewig suchen und nie finden zu lassen.

Mit allem Aufwande seiner Klugheit verheimlichte er den Ort, wo er wohnte, und sein Erscheinen glich nur einem schattenhaften Auftauchen aus der Menschenmasse, in deren Hefe er möglichst rasch wieder zurücksank. Um sein Leben zu fristen, spielte er in den Zelten, in Moabit, bei Spiegelbergs, am liebsten in den verlorenen Spelunken, die vom Pöbel besucht wurden.

Daß er sich Naumann und Plümike entdeckt hatte, war in

einem zwingenden Moment geschehen, und mit ängstlicher Strenge suchte er sich des Stillschweigens dieser Männer zu zu versichern. —

Plümikes Plan zur Oper kam ihm gerade recht, denn so weit aussehend die Arbeit auch war, bot sie ihm doch offenbar mehr Hoffnung und hatte bei Plümikes Stellung zu Döbbelin entschieden mehr Aussicht, veröffentlicht zu werden, als alle seine früheren Arbeiten.

In jeder Residenz giebt es Stadttheile, die die sogenannte noble Welt nie betritt. Das sind die Arbeiterviertel, wo das Elend, das Tantalusringen nach Brod, die Schlechtigkeit, der Betrug, die geistige und leibliche Verkrüppelung der Menschen ihre Altäre aus Noth, Lumpen und Thränen errichtet haben. Stadttheile, die nur den Armenkirchhof, das Spital, das Zuchthaus oder die Irren-Anstalt zur Perspective haben.

Diesen Rang nahm damals und nimmt theils noch heut in Berlin die Stralauer, besonders aber die Spandauer- und Königs-Vorstadt nebst dem Voigtlande ein, und ein kurzer Spaziergang in Begleitung des Armenarztes oder Polizeidieners macht uns mit einer Gallerie fabelhafter Existenzen bekannt, von denen man in der sogenannten vornehmen Welt nicht die leiseste Ahnung hat. Eine dieser Gegenden, die Königsstadt, wollen wir betreten.

Im letzten Hause der Altstadt Berlin, rechts, eh' wir über die Königsbrücke nach dem Alexanderplatze gehn, wohnt der gewichtige Mann, welcher mit Haselnußstock und Ochsenkopf die Heerde jenseits des Wassers in Schranken hält, der Polizei-Commissär Wilke.

Seine dienstbaren Genien, die Polizeidiener Böttcher, Saltzmann und Krause, sind immer bereit zum „Aufgreifen" und haben die angenehme Stellung, von der Arbeiterbevölkerung gehaßt, von gewissen namenlosen Personen gespickt zu werden.

Gehen wir die Liniengasse westwärts hinab, so kommen wir links an ein enges Quergäßchen, das fast nur von Holzbaracken begrenzt wird. Dort in der Mitte der Straße links residirt ein Sargmacher, der „Nasenquetscher" feil hat, in seinem Hause auf einer Dachkammer, mit einem stets betrunkenen Flötisten zusammen, wohnt Friedemann Bach. —

Das ist die Aristokratie der Gegend. Schrägüber wohnt ein fettes altes Weib, Gütle Lewin, die Judenhebamme. Rechnet man nun dazu den Chorus der Trödler, Kesselflicker,

Hehler, Diebe und Buhldirnen, so hat man eine Scene, wie sie in Paris und London nicht ekelhafter und trauriger sein kann.

Seinem eigenen Hauswirth wie Stubengenossen unbekannt, kroch Friedemann täglich aus seinem Verstecke und eilte zu Plümike.

Hier war sein Elysium, sein letzter Traum, seine Spätlingshoffnung, hier im hintersten Zimmer wuchs die Partitur der Oper.

Wie lange wird er noch früh und Abends den weiten Weg thun, ehe die Palmen der Ehre und des Ruhmes ihm winken? —

Die Oper Lasus und Lydie.

Es war eine eigenthümliche Arbeit, nicht Oper, nicht Drama, eigentlich aber doch Beides. —

Der Stoff war nach Marmontel und die Dichtung Plümike's eigentlich eine Tragödie mit Chören. Letztere wieder auf die Bühne zu bringen, war der Traum Friedemanns. Er componirte sie, versah die Dichtung mit musikalischen Entreacten, den Dialog theilweise mit Musik, so daß das Ganze ein melodramatisches Gepräge erhielt, und richtete mit Plümike's Hülfe die Scene so ein, daß ihm Gelegenheit zu zwei Liedern, eins für den Helden, eins für die Heldin gegeben wurde, welche die künstlerische Spitze des Ganzen bilden und im Verlauf der Handlung überall anklingen sollten.

Die Wiedererweckung der antiken Tragödie mit Hülfe der Musik, die Schöpfung des sogenannten musikalischen Drama's, einer Dichtungsart, die, in der Mitte stehend zwischen Drama und Oper, den Anforderungen beider Künste nicht nur genügen, sondern dieselben verherrlichen und verbessern sollte!! — Friedemann scheint also der erste Deutsche gewesen zu sein, welcher dergleichen unternahm.

Bemerkenswerth ist, daß seit jener Zeit der Gedanke, griechische Tragödien oder deren Nachahmungen zu componiren, vorzugsweise unter den Musikern Berlins immer wieder auftauchte und in neuster Zeit wieder Platz gegriffen hat.

Die Idee des „musikalischen Dramas" wie der „Zukunftsmusik" ist ebensowenig neu, als dieser Versuch immer zu Epochen gemacht wurde, wo der Verfall der Musik wie des Dramas die Sehnsucht wachrief, beide Künste zu regeneriren.

Wie gesagt, der Stoff und Plan zu Lasus und Lydie, den Marmontel gegeben hatte, ward von Plümike zum Boden einer tragischen Dichtung genommen, die innerhalb der ge-

gebenen Grenzen sich mit möglichster Freiheit der Phantasie bewegen sollte. Indem er nun die Art der Ausführung mit Friedemann berieth, hatte dieser zahlreiche, leidenschaftsstarke und neue Momente hineingebracht, um sich wie dem Dichter Gelegenheit zu besonders erschütternden Scenen mit starken und geschlossenen Charakteren zu geben. Zu dem Ende hatte der Arme mit einer rücksichtslosen Objectivität in den Schooß seines eigenen Lebens, seiner eigenen Erfahrungen gegriffen. Dadurch war Lasus, der liebende Held, eine rauhe selbstsüchtige Friedemanns-Natur geworden, indeß Lydie, die treulose und doch liebende, ewig den verlorenen Gegenstand ihrer Zärtlichkeit suchende Heldin, auf ein Haar Antonien glich, um derentwillen der Componist sein schönes Leben verloren hatte. Plümike, die Wirkung dieser Charaktere fühlend, griff mit beiden Händen danach. Hierdurch ward aber der Begriff der Tragödie selbst verschoben, und das Werk, nunmehr auf der Freiheit der Charaktere erbaut, denen die fatalistische Anschauung untergeordnet ward, bekam einen modernen Hauch. Darin lag auch die Unzulänglichkeit des ganzen Unternehmens, das, obwohl lebenskräftiger, doch in manchen Stücken dem verbrannten „Luzifer" ähnelte, von dem manche Reminiscenz heulend hineinklang. Von diesem großen Fehler hatten beide Autoren, innerhalb ihrer Arbeit stehend, keinen Begriff, und die Oper, vier Acte stark, war bereits bis zum Ende des dritten Actes gediehen. —

Der vierte Act sollte das tragische Wiederfinden von Lasus und Lydie im Tode darstellen, das, wie Friedemann sagte: „mit dem Auflösen in die Harmonie des Jenseits" schloß. Ein Gedanke, der, des Transcendentalen seiner Idee wegen, der eigentlich tragischen Wirkung entbehrte, deren Erforderniß es ist, durch den Tod besiegelt hier auf Erden schon in reinerer Form zu erstehen. —

Die Spitze beider Hauptcharaktere lag in den Liedern, die ihnen als Ausdruck der höchsten Innerlichkeit im zweiten und dritten Act gegeben wurden und den lohnenden Enthusiasmus Plümikes weckten, der darin die hohe Genialität seines Genossen erkannte.

Wenn sie in traulichen Stunden beisammen saßen und Friedemann die Arie des Lasus sang, der, von Lydiens Untreue in äußerste Verzweiflung gestürzt, sein Wesen verkehrte, that Plümike einen tiefen, schaudernden Blick in die schwermüthige Seele Friedemanns.

„Begraben liegt, was mich beglückt
Im öden Schooß der Nacht,
Mein ganzes Leben ist zerstückt,
Ein Leichnam nach der Schlacht!
Wenn meine Seele durstend brennt
Im Triebe, Triebe: Triebe,
Kein Mund mehr meinen Namen nennt
In Liebe, Liebe, Liebe."

„Entzwei des Lebens Blüthekranz,
Verraucht des Ruhmes Träumen
Verflucht seist Du, verhaßter Tanz,
Des Lebens Wogenschäumen!
Gleich Luft und Schall verflattert sei
Mein Wähnen, Wähnen, Wähnen!
Das Ende meines Seins ist Reu'
Und Thränen, Thränen, Thränen!" —

O du schönes, süßes, längst verklungenes Kamadevalied, in heilig großen Schauern der Liebe und Seligkeit erklungen! Feierst Du Deine Auferstehung wieder in der Schöpfung eines gebrochenen Lebens, als bittrer, grollender Seufzer eines verendenden Herzens?! — — — — — — — — — — —

In dieser Zeit begann, durch welchen Mund veranlaßt, mochte Gott wissen, unter Berlins Musikern die Sage umherzugehn, der Sohn Johann Sebastian Bachs, Friedemann, lebe noch. Manche glaubten sogar, er und der alte Musiker sei eine Person, die Meisten aber lachten darüber.

Nur Naumann und Plümike wußten es bestimmt. Antonie, Mendelssohn und Rode glaubten es, Fasch und Zelter ahnten es. — Letzterer ahnte es deshalb, weil Friedemann mehrmals bei Orgelconcerten auf dem Chor erschienen war und die Orgel gespielt hatte.

So konnte Keiner mehr die gewaltige Gottesleier handhaben, wie er. Zelter hat es nachmals oft genug seinen Schülern erzählt, welch' mächtige Wirkung diese lange, schattenhafte Gestalt auf ihn geübt, wenn sie die Treppe zum Chor hinaufstieg, wie ihm Alles halb scheu, halb mitleidsvoll auswich. Dann an den Orgelstuhl tretend, fuhr er sich mit der Hand über die Augen, ließ sich in den Sitz gleiten und geschlossenen Auges, zurückgebogen begann er.

Jemehr das Feuer der Begeisterung ihn ergriff, jemehr er sich in die Imagination versenkte, desto mehr krümmte sich seine Gestalt, die koboldartig vor dem Instrument hockte,

spinnenartig mit den langen Füßen, den dürren Händen ausgriff zum Regiment der Tasten und Register! — Wenn er geendet und Alles um ihn her beifällig und erstaunt murmelte, lag er mit dem Kopf auf der Tastatur und die Pfeifen heulten. Rasch erhob er sich dann, sein Antlitz war feucht! Er stieß die Herantretenden von sich nnd war fort. Keiner, der seinen Namen ahnen mochte, wagte es, ihn anzurufen. Man ehrte den Stolz und die Scham des Verkommenen! —

Der dritte Akt der Oper war unlängst beendigt und Friedemann bereits am Eingangs-Chor des letzten Actes.

„Wenn unsre Oper 'raus ist, sind Sie ein gemachter Mann!" — sagte Plümike. „Wenn sie noch 'raus kommt" hatte Friedemann geantwortet.

Das Gallenfieber, durch die angestrengte Arbeit der Composition, besonders aber durch die furchtbare Nervenaufregung dabei, gefördert, rückte immer näher.

Friedemann Bach war fest überzeugt, daß die künstliche Spannkraft seiner Seele mit der Arbeit enden werde, daß er sterben müsse, ohne die Aufführung erlebt zu haben.

Eines Tages äußerte er dies fest und heroisch mit einer Art Prophezeiung gegen Plümike.

„Mein Körper, vom Gram zerfleischt, von Entbehrungen, Hunger und der Landstraße ausgemergelt, kann das Leben nicht mehr ertragen. Diese Arbeit ist meine letzte Pflicht, meine einzige Ehre im Leben; ist sie gethan, geh' ich zu meinem Vater!" —

Der Dramaturg hatte die Wahrheit dieses Ausspruchs an der augenfällig gesteigerten Kränklichkeit Friedemanns erkannt. Er bekam schon jenes grünlich-gelbe Ansehn, jenes furchtbare Herzschlagen, jene stellenweis graue Haut: die sichern Symptome eines nahen Ausgangs.

Plümike faßte darum den Entschluß, ohne Zögern Alles zu thun, was des Armen Herz mit dem Wollustnektar befriedigter Künstlerehre füllen konnte. Die rechte Hand Döbbelins, zugleich der Bräutigam seiner Tochter, des reizenden Lieblings der Berliner, zog er Letztere ins Geheimniß. Er erzählte ihr, wer der alte Musiker sei, zeigte ihr heimlich die Oper und proponirte, den Vater zu vermögen, die beiden Lieder von Lasus und Lydie mit der bezüglichen Scene in antikem Costüm dem Publikum vorzuführen.

Mademoiselle Döbbelin war gleich Feuer und Flamme, und da sie das Publikum so zu sagen in der Tasche hatte,

wußte sie auch den Vater zu beherrschen. Genug, Herr Car Theophilus Döbbelin entschloß sich, „das Ding zu probiren.“ —

Heimlich ward die Partitur der Scenen abgeschrieben, Musik und Chöre wurden von Kapellmeister André einstudirt, dem man sagte, das Werk sei von einem hohen Dilettanten, und die Proben begannen. Da beide Scenen natürlich den Abend nicht ausfüllten und man nicht wissen konnte, ob die unbekannte Oper Zugkraft genug haben würde, wählte man sonderbarerweise zur Ergänzung ein Lustspiel nach dem Französischen des Cailhava.

Mamsell Döbbelin machte die Lydie, Nouseul, der den Medon in „Codrus“ gegeben, den Lasus, seine Frau hingegen, eine tüchtige Marwood in Miß Sara von Lessing und als Lady Macbeth bezaubernd, spielte Aglaura, die verführerische Feindin Lydiens, Unzelmann hingegen, der den Philemon in „Egoismus“ geben mußte, hatte den falschen Freund des Lasus, Scophax.

Von dem Allen hatte Friedemann keine Ahnung, Plümike wollte ihm erst nach der Generalprobe, also einen Tag vorher, Mittheilung machen. Der vierte Act ging Bach viel langsamer von der Hand, als die andern. Sein Uebel steigerte sich von Tag zu Tag, und er mußte Pausen machen, um sich zu erholen. Dazu kam, daß seine Dachkammer feucht und dem Wetter zugänglich, sein Lager fast die bloße Diele war und die Dürftigkeit seiner Garderobe mit jeder Woche sichtbarer wurde. Durch die Oper verhindert, seinem sonstigen Verdienst nachzugehen und so seine Lage in etwas zu verbessern, zu stolz und zartfühlend, um Plümike, der selbst nicht reich war, noch um mehr Vorschuß anzugehen, gab es außer dem Mittagessen wörtlich nichts mehr, was Friedemann nicht entbehrt hätte.

Es war Ende Mai 1784. Der Winter war sehr hart gewesen und das Frühjahr regnerisch und unbeständig: echtes Theaterwetter.

Eines Vormittags saß Friedemann in Plümike's Wohnung und arbeitete. Der Dramaturg war in der General-Probe von Lasus und Lydie.

Bach vermochte heute wenig zu arbeiten, ihm war gar zu übel. Er hatte sich eingeschlossen und schritt im Zimmer auf und nieder. Wenn er am Spiegel vorbeikam, nickte er: „He, guten Morgen, Todtencandidat! — Ach ja! wenn alles eben käme, wie wir's gewollt hätten, wie schön wäre das Leben!

Aber es kommt nicht so! Ewig streckt das Schicksal seine Teufelskralle dazwischen, schiebt uns mit Gewalt auf's schwankende Brett der Minute, haucht uns hirnverwirrende Leidenschaften in's Herz, bis die gesegnete Minute des Glücks verflogen, und kahl, ätzend und bitter grinzt deren Erinnerung uns an, reibt uns kichernd jede Versäumniß unter die Nase, und sind wir endlich, endlich einmal vernünftig geworden, treten wir auf den wahren Weg zu unserer Bestimmung, so läßt uns der Hundecadaver im Stich und wir klappen zusammen! Die welkende Materie in uns ist die einzige Logik im Sein! Faulen, faulen, das ist die Losung aller Dinge!" —

Er ergriff ein Buch, das aufgeschlagen auf dem Tische lag. „Aha, das ist die churpfälzische Tonschule, die der elende Kerl, der Vogler, geschrieben. Die Canaille konnte mich in Arnstadt retten, aber er hatte Angst vor Friedemann's Geist, und doch ist er eine Creatur, die mein armer Vater gemacht hat, doch ist jede Zeile des Wisches hier aus der Kunst der Fuge hergeleitet und gestohlen, ein Brei für das gewöhnliche Volk, damit jeder Zimmergeselle*) nach dem Feierabend so viel in den Schädel schlagen kann, daß er über Contrapunkt, Fuge, Dorik und Polyphonie mitschwatzen kann. Aber den Mist kaufen die Leute, indeß die Kunst der Fuge vergessen ist! — — —

Alle diese Kerle, Fasch, Reichardt der Hanswurst, Zelter der poetische Winkelhaken, Alle leben sie vom Schweiße meines Vaters und ich stehe hier und muß mich selbst meiner Noth schämen! — O Friedemann, Friedemann, hättest du deinem Vater gefolgt, als er in Leipzig sagte: heirathe! Wem die Kunst das Leben ist, dem ist das Leben eine große Kunst. Ich stehe hier mit 72 Jahren und muß mir sagen, daß ich das Leben nicht verstand! Nun, zum Teufel, auch die Kunst hab' ich nicht verstanden! Von seinem eigenen Ausspruch geblendet, hab' ich meinem Vater nachgestrebt, wollte größer sein, als er, und in derselben Weise größer sein.

Es ist ein Unsinn, eine Narrheit, zwei Menschen nach den Congruenzgesetzen der Dreiecke messen zu wollen! Jeder hat sein Handwerksgeheimniß, das kein Anderer sein nennen kann, das er gar nicht mittheilen kann, weil's unaussprechbar ist. Das Wehen des Mittelalters war die Lebensluft meines guten Vaters, ich war zu skeptisch und zu ausgreifend in der

*) Zelter.

Phantasie, das war mein Fehler. Wenn ich einen Bibeltext nahm und componirte, nie ward's jene schöne Harmonie von Wort und Melodie, die ihn durchdrang, immer griff ich musikalisch weiter, ich kam nicht über seinen Genius, weil unsre Denkweise verschieden war. Da hat's der Christian besser gemacht, ob er gleich nun todt ist, der Herr Italiener! Der hat für die Frauenzimmer gedudelt und ist ein großes Thier geworden. Ja, wer nur die Schürzen für sich hat, der sitzt warm! —

Und doch, so arm, so alt ich bin, Ehre meinen Lumpen! In meinen Händen ist die Göttlichkeit der Musik nie besudelt worden. Ich habe irrig gestrebt, aber bin wie mein Vater frei geblieben von der Verwesung der Zeit! — Lasus und Lydie! Ja, es liegt etwas von der alten Hoheit meines Namens in dieser Arbeit, ein Menschheits-, ein Gottesgedanke liegt in ihr! — O nur zu spät! Jetzt ist's zu spät!!" — Gebrochen war er auf's Sopha gesunken.

„Ich erlebe die Vollendung nicht mehr! — Sei es denn! Willig beuge ich mein Haupt dem Todesstreiche aus Deiner himmlischen Hand, mein Gott. Willig verzichte ich auf das Unmögliche! Laß meinen Namen ausgelöscht sein in der Erinnerung der Menschen. Aber Eins, Schöpfer der Wesen, Urquell des ewig Schönen, leuchtender Weltgedanke, Eins gewähre mir! Wenn ich Staub und Asche sein werde, laß meinen Geist aufstehn unter den Menschen mit meinen Gaben, meinem Gemüthe und meinen Schmerzen! Laß ihn den Namen meines Vaters aus dem Staube erheben, laß ihn, auf dem Boden meines Vaters erwachsend, die Kunst der Töne neu beflügeln und als Fortsetzung meines Ichs den Menschen das neue hohe Lied der Erde singen, unzerstörbar und unvergänglich!!" —

Zusammengesunken auf den Stuhl, krampfhaft die Hände emporgestreckt zum Himmel, lag er zuckend in Schmerzen des Leibes und der Seele.

Ein leises Geisterwehen von den Wohnungen des seligen Friedens quoll auf ihn nieder.

Die stille Schicksalsschwester griff schon langsam nach dem Faden eines jungen Daseins, in welchem Erhörung seines Wunsches lag.

Heilige Stimmen flüsterten leise den ewigen Liebesgedanken eines Werkes, das noch nicht war. —

„Es ist bestimmt in Gottes Rath,
Daß man vom Liebsten, was man hat, muß scheiden.

Wenn Menschen auseinander gehn,
So sagen sie: „Auf Wiedersehn!
Auf Wiedersehn!“ — — — — — — — — — — —
— — — — — — — — — — — — — — — — — — —

Es klopfte! — Friedemann fuhr auf. Es war Plümike, der vom Theater zurückkam.

Bach wischte das Wasser aus den Augen und öffnete. — Plümike mit feuerrothem Gesicht, funkelnden Blicken und verhaltener Bewegung trat ein.

„Bach, sehen Sie mich an, was heut mit mir los ist!“ —

„Was soll denn los sein? Ein Glas Wein haben Sie getrunken, das ist Alles!“ —

„Ja, Wein habe ich getrunken, Friedemann! Nicht eine Flasche, nein ein ganzes Orhoft, ein Meer hab' ich ausgezecht! Aber geistigen Wein, Freund, von jener taumelerregenden Sorte, die den Künstler beseligt für's ganze Leben!“ —

„Teufel, was ist denn los?“ —

„Friedemann! Herzensfreund! Kunstgenosse! Wollen Sie mir versprechen, nicht böse zu werden über das, was ich aus Liebe zu Ihnen gethan?“ —

„Was denn? Was haben Sie denn? — Na ja doch, ich will nicht ärgerlich werden, sagen Sie nur, was los ist?“ —

Ich komme eben aus der Generalprobe, wo ein Meisterwerk geübt wurde, das Alle zum Jubel entflammte, die es gehört. Es wird morgen Abend gegeben. Da lesen Sie nur, das ist der Zettel, er kam eben aus der Druckerei,“ und der Dramaturge reichte ihn dem verwunderten Musiker.

Friedemann öffnete das Papier.

Da stand:

„Sonnabend, den 26. Mai 1784.
Mit hoher obrigkeitlicher Bewilligung.
Döbbelin'sches Theater
Behrenstraße 42.
Der Egoismus,
Lustspiel in 3 Akten, nach dem Französischen des
Cailhava.“ —

„Na, da seh' ich doch nichts dran?“

„Nur weiter, Bach!“ —

„Nach dem dritten Akt:
Aus der neuen Oper Lasus und Lydie, von einem alten
Musiker:

Scene und Arie des Lasus, II. Act.
Scene und Arie der Lydie, III. Act.

Lasus	Herr Rouseul.
Lydie	Frl. Döbbelin.
Aglaura, Freundin Lydiens .	Frau Rouseul.
Scophax, des Lasus Vertrauter:	Herr Unzelmann.

Chor des Volkes, Chor der Furien.
Scene: Megara in Griechenland.

Das Blatt entfiel der zitternden Hand Friedemanns. Fast ohnmächtig taumelte er zurück und hielt sich krampfhaft an seinem Genossen aufrecht! —

„Sie kommt heraus! Sehen Sie, sie soll heraus! Und wenn Sie noch so schwach sind, die Freude und die Sehnsucht Ihres Alters soll Ihnen der neidische Tod nicht stehlen!“ —

Lautlos fiel der Componist dem Dichter um den Hals, und einer jener stillen und unbeschreibbaren Augenblicke, die zur Nahrung einer ewigen Erinnerung werden, brach wie ein jauchzend Morgenroth herauf.

— — — — — — — — — — — — — — — — —

Der holde Freudenrausch Friedemanns war verraucht.

Die Nachricht, welche ihn erst mit nie geahnter Schöne entzückt, versetzte ihn nun in Schrecken, in jene fieberhafte, martervolle Unruhe, die nur Der kennt, welcher ein heimlich in stiller Klause geborenes Kunstwerk dem großen Tribunal des Publikums vorführt, wo Rhadamanth und seine Genossen sitzen mit der kritischen Wage und die Federn spitzen, deren schwarze Fluth Tod oder Leben spendet.

Tausend Fragen richtete er an Plümike, wie diese oder jene Stelle ginge, ob da das Horn, hier die Violine die Oberstimme richtig nähme, wie die Scenen im Arrangement sich machten? Und der verfluchte Chor! Ob denn die Furien a tempo einfielen? Kurz: Friedemann machte dem selbst erregten Plümike die wenigen Stunden bis zur Aufführung zur Hölle. — — — — — — — — — — — — — — — —

Friedemann weigerte sich, bei der Aufführung zugegen zu sein. — — — — — — — — — — — — — — — —

— — — — — — — — — — — — — — — —

Mit dem Versprechen, am andern Morgen 9 Uhr wieder da zu sein, verließ er Plümike.

Es war Regenwetter draußen. Naß wie eine Katze kam er nach seiner Mansarde.

Leiblich todesmatt, rumorte es ihm in Hirn und Herzen bis zum Wahnsinn.

Sein Schlafgenosse blieb die Nacht aus, wahrscheinlich in einer Kneipe. —

In der Nacht brach bei Friedemann das Fieber aus. O Gott! und allein, und in dieser Lage! —

Das ganze musikalische Berlin war in Bewegung. Plümike hatte Naumann und Mendelssohn im letzten Augenblicke Alles verrathen, Naumann eilte zum Grafen Zirotin, zum Grafen Gotter, und auch der Prinzessin Amalie ward es gesteckt. Alles war neugierig und gespannt, Alles strömte zu Döbbelin, kein Apfel konnte zur Erde!

In einer Loge zusammen saßen Mendelssohn, Rode und Naumann, im Hintergrunde eine alte, schwarz gekleidete Dame, todtenbleich, Frau von Eichstädt. —

Eine glänzendere Versammlung war wohl, seit Brockmann den Hamlet gespielt und seit Goethe's Götz gegeben, nicht mehr in diesen Räumen gesehen worden.

Plümike war hinter der Scene. Eine furchtbare Angst und Unruhe trieb ihn umher, denn Friedemann Bach war am andern Tage nicht wiedergekommen. Er sah sich überall im Theater um, ob der Componist nicht etwa doch heimlich gekommen sei. Nirgends zu sehn unter den wogenden Köpfen! Er eilte hinaus vor's Gebäude — keine Spur. Er mußte wieder hinein, denn die Vorstellung begann. —

Die ersten drei Acte des Lustspiels waren vorüber. —

Capellmeister André erschien, erfaßte den Tactstock, und ein kurzes Vorspiel begann.

Grabesstille war in dem Hause. —

Der Vorhang ging auf. — Der Dialog zwischen Lasus und Lydie begann, der Streit zwischen den Liebenden, angefacht von falschen Freunden und von eigener Eifersucht genährt. In einem Anfall der Leidenschaft stößt Lasus die eigensinnige Lydie von sich, indem er hofft, ein starkes Mittel werde ihren thörichten Wahn, die Eifersucht, brechen und sie zu ihm zurückführen. Doch hat sie dieses Aeußerste erwartet als Beweis seiner Schuld. Sie geht von ihm und besteigt mit Scophax, dem Verräther, ein Phöniciſch Schiff und entflieht, als Braut eines Andern. Da sieht Lasus seine Seligkeit auf trügerischen Fluthen enteilen und die furchtbare Katastrophe seiner Selbstzerfleischung tritt ein.

Das jammernde Volk vermehrt seine Qual, die Hand zum Zeus erhoben, flucht er dem schändlichen Weibe, dem Verräther, und heulend ziehen die Furien über die Scene, über die wallenden Wasser, weithin den Schiffenden nach, mit: „Verderben! Verderben!“ Sie schleppen heran das Verderben!

Das Blut gerinnt in den Adern der Zuschauer bei diesem Seelenkampf, selbst der Beifall ist erdrückt unter der Wucht des Momentes.

Da ergreift Lasus verzweifelt die Genossin seiner holden Stunden, die Laute, und halb im Wahnsinn singt er das Lied: Begraben liegt, was mich beglückt“ und die Furien in der Ferne: „Verderben!“

Als er den Schluß der furchtbaren Rhapsodie bringt:

„Gleicht Luft und Schall verflattert sei
Mein Wähnen!
Das Ende meines Seins sind Reu'
Und Thränen!“

da erhebt sich ein Beifallsorcan, der das Haus erschüttert!

Man will ihn sehen, den Componisten, den unbekannten alten Musiker! Umsonst, er erscheint nicht! Döbbelin entschuldigt ihn.

„Wer ist's? den Namen!“

Döbbelin zuckt verlegen die Achseln.

Da erhebt sich Naumann in der Loge, beugt sich weit über die Brüstung und ruft: „Der Componist ist Friedemann Bach, der Sohn des großen Musikers!“ —

Und tausend Stimmen jubelten seinen Namen, tausend Herzen schlugen ihm entgegen, ihm, der eben wie ein gehetztes Reh vom Eingange des Theaters wegeilt, hin in das finstre Stadtviertel des Elends, und in Fieberschauern murmelt: „Ich hab's erreicht!“ —

Der Beifall, bereits auf seiner höchsten Höhe, konnte sich in der nächsten Scene nur wiederholen. —

Am andern Tage war ganz Berlin voll von dem neuen Kunstwerk. Graf Gotter, der alle Nachrichten, soweit sie möglich waren, über Bach von Plümike erhalten, fuhr zum König. Eine wahre Jagd ward auf Friedemann gemacht, um ihn zu finden. Döbbelin wollte ihm ein hohes Honorar zahlen, wenn er nur käme. Vergebens! Wie in die Erde gesunken war der Künstler, nach dem die ganze Welt verlangte. Die Nacht, welche der Aufführung von Lasus und Lydie folgte, stand

Fasch, der Stifter der Singakademie in seiner Wohnung auf der Fischerbrücke vor seinem Ofen, in dem lustig die Flamme sprühte. Er verbrannte alle seine Manuscripte.

„Nach dem Tage muß Keiner mehr was schreiben!" murmelte er. —

Achtunddreißigstes Capitel.

Das Versprechen des Königs.

„In seinem „Ohnesorge" wacht
Mit Jugendmunterkeit
Der Landesvater Tag und Nacht
Für unsre Sicherheit."

Wohl wachte der Vater Friedrich noch auf Sanssouci über seine Völker, noch fühlte man den Odem seines gewaltigen Geistes durch alle Pulse des Staates in rüstiger Belebung strömen, aber mit der Munterkeit war es vorbei.

Vorbei die Jugend mit der Phantasie Rheinsbergs, vorbei die glänzende Epoche, wo sich die Künste um den Königlichen Musagetes einten, wo Philosophie und Witz in diesen Sälen ihre Tourniere hielten, vorüber der stolze Ringkampf, zu dem er die staunenden Völker geladen!

Friedrich war alt, einsam und tiefernst geworden, der Einzige, welcher im Dienste seines Volkes Invalide geworden.

„Ein Fürst ist weiter nichts, als der erste Bediente seiner Völker. Ich will meinem Jahrhundert wenigstens soviel dienen, als ich irgend kann!"

Das war der Wahlspruch dieses unvergleichlichen Menschen, und er hat ihn mit einer Hoheit, einer strengen Unerbittlichkeit gegen sich selbst durchgeführt, von der die Geschichte kaum ein zweites Beispiel hat.

Aber das Höchste in diesem Manne war die selten geübte Kunst, den strengen Ernst des großen, entschlossenen Lenkers der Volksgeschicke mit menschlicher Schöne zu vereinen, daß sein freies, leuchtendes, menschliches Wesen und sein Amt, König zu sein, einander so vollständig durchdrangen.

Das ist der unendliche, meist tragische Zwiespalt in jedes Monarchen Seele, daß der König hinter dem Menschen oder der Mensch hinter dem König zurückbleibt, ja, daß der Eine oft ganz unterdrückt werden muß, um den Andern zu heben.

In diesem Momente beruht auch die Geschichte jeder Re-

genschaft, liegt der Keim aller Verirrungen, oben sowohl wie unten, in der Regierung wie im Volke!

„Man kennt diesen großen Monarchen durch die Weltgeschichte, die weder seine Thaten, noch die Klarheit und hohe Wirksamkeit seines Geistes verschweigt; aber sein Gemüth, sein Herz und das, was er für Die that, die ihm im Leben zunächst standen, das verkündigt sich nicht, das bleibt der Anerkennung, dem Gefühl des Einzelnen überlassen, mit dem er die Wonne der Freundschaft, das Hochgefühl der Freude, wie die trüben Stunden des Grams und Mißgeschickes theilte!" —

Das ist Jean le Rond d'Alemberts Urtheil über Friedrich den Zweiten, das Urtheil eines Mannes, der weder durch Ehrenstellen, noch Schmeichelei bestochen, nie die Rücksicht kannte, die Wahrheit persönlichen Neigungen zu Liebe zu verbergen, und der als der älteste von Friedrichs Freunden in tausend Fällen Gelegenheit hatte, einen forschenden Blick in dessen Seele zu thun.

Nun war auch er todt. Der Letzte!

Vom Podagra gepeinigt, die Melancholie des Schmerzes, die Einsamkeit des Geistes und des Herzens auf dem hagern, bleichen Gesicht, sitzt Friedrich gekrümmt im Lehnstuhl, in seinem Audienzzimmer zu Potsdam, den Krückstock neben sich, den Unterkörper mit seidenen Decken umhüllt. — Das einzig Bewegliche an diesem Manne ist das Haupt und das große blaue Auge, das aber nur noch mit Argwohn in die Welt schaut, in eine Zeit, die ihm lästig zu werden beginnt.

Hinter dem Lehnstuhl steht Fredersdorff, sein alter treuer Diener, ihm gegenüber sitzt sein erster Vorleser, Marquis Lucchesini, „ein Italiener, der kein Spitzbube war," wie Friedrich sagte.

„Hören Sie auf, Marquis, es ist genug. Ich verderbe mir sonst den Magen ganz und gar an den Franzosen. Raynal ist gerade ein solcher Narr geworden, wie sie nun Alle sind. Jene Zeit der Geistesschöne ist verflogen und wir haben nur Schwätzer und freches Gesindel, die den Gedanken der Meister ausbeuten, um eine andere Weltordnung zu machen. Gehen Sie, lieber Lucchesini, und bringen Sie mir nächstens Besseres!"

Lucchesini verbeugte sich und ging.

„Ist Katt da, Fredersdorff?" —

„Zu Befehl, Majestät."

„Er soll kommen!" —

Einen Augenblick später erschien der Kammerherr von Katt,

deutscher Vorleser des Königs. Friedrich begann nämlich in den letzten Lebensjahren an deutscher Lectüre Gefallen zu finden.

„Gott sei Dank, daß Er da ist, Katt! Der Luccheſini hat mich eben mit ſeinen neuen Franzoſen zur Verzweiflung gebracht. Ich bitt' Ihn, leſ' Er mir was Deutſches vor, was recht Schönes, hört Er? Ich habe ſo heut in der Audienz noch den Lafayette auszuhalten, da kann Er ſich denken, daß das mürbe macht. — Was hat er denn bei ſich?"

„Klopſtock's Meſſiade, Majeſtät."

„Nichts für mich, weiter!" —

„Kant, Kritik der reinen Vernunft!" —

„Das iſt gut, der Kant iſt ein tüchtiger Kerl, ebenſo der Jude, der Mendelsſohn. Das iſt Recht, daß man in Deutſchland die Franzoſen ſo glücklich ergänzt, die ſchaal werden. Laſſ' Er mir das Buch hier, ich will's allein leſen, wir ſprechen dann darüber, für jetzt iſt mir das zu ſchweres Geſchütz, hat Er kein klein Gewehrfeuer bei ſich? —

„Gewiß, Majeſtät: Gellert, Gleim, Göcking, Ramler. Aber wenn Ew. Majeſtät die hohen Lehren deutſcher Philoſophie in lieblichem Gewande haben wollen, würde ich mir erlauben, den Leſſing'ſchen Nathan den Weiſen vorzuſchlagen." —

„Ah, iſt das nicht ein Theaterſtück? Ich glaube, die Döbbelin'ſche Bande hat es geſpielt?"

„Ja wohl, Majeſtät, und das Volk vergöttert Leſſing!"

„So ſo! Na, ich muß Ihm ſagen, daß ich ein philoſophiſches Drama für einen Unſinn halte. Das Schrecklichſte bei einem Theaterſtück iſt Langeweile, Katt, und Philoſophie in einem Kunſtwerk iſt langweilig!" —

„Wollen Ew. Majeſtät mir verzeihen, wenn ich ein Beiſpiel anführe, das gegen dieſe Meinung ſpricht?" —

„Oho, na laſſ' Er hören!"

„Es iſt freilich ein Weilchen her, aber erinnern ſich wohl Majeſtät noch, wie Dero Königliche Hand ſelbſt den Stoff zur Oper Montezuma angab, wo doch die Intoleranz und Augendreherei der Pfaffen gegeißelt wurde? Des Jubels in Berlin war kein Ende über das Kunſtwerk!" —

Der König lächelte:

„Er iſt ein Sackerloter, Katt. Das war aber keine Philoſophie, ſondern Polemik!"

„Aber in der edelſten Form, Majeſtät, ſo daß ich dieſen Namen nicht wählen möchte. Ein großer Kampf menſchlicher

Liebe und Freiheit gegen die Gewalt stupider Meinung, tyrannischer Unduldsamkeit. Es war Philosophie, in die Sprache des Herzens für's Volk übertragen, war die edelste Wissenschaft, — gemeinnützig gemacht!"

„Und das hätte der Lessing in seinem Nathan auch? Hör' Er, ich glaube, Er will mir was aufteufeln! Er bohrt mich schon so lange mit dem Lessing an, hör' Er. Das ist nicht richtig! Na, gut, les' Er, ich will mir's gefallen lassen. Setz' Er sich." —

Eine Glührothe überflog das Antlitz des Kammerherrn von Katt, — er war tief innerlich ergriffen. So oft hatte er Winke über Lessing fallen lassen, und der König hatte stets den Dichter abgelehnt, heute endlich wollte er ihn hören.

Seine Rührung verbergend, ließ sich Katt vor dem König nieder und begann: „Nathan der Weise!" —

Die schönen Verse rollten hernieder von den Lippen des jungen Mannes und glitten mit ihrer hohen heiligen Seele in das lauschende Ohr des Königs, der manchmal in ein „Hum!" ausbrach oder leise vor sich hin lächelte.

Katt las bereits anderthalb Stunden und noch hatte ihn der Herrscher nicht unterbrochen, noch saß der greise Prometheus Preußens und lächelte still bei den Versen, versank in die Imagination, die ihm das Kunstwerk heraufbeschworen.

„Kein Mensch muß müssen, und ein Derwisch müßte?"

„Vortrefflich!" murmelte der König.

Als aber das Gespräch des Templers mit dem Klosterbruder und jenes mit Nathan kam, als gar der Jude das Märchen von den drei Ringen dem Saladin erzählte, und

— „glaube Jeder sicher seinen Ring
Den echten. — Möglich, daß der Vater nun
Die Tyrannei des Einen Rings nicht länger
In seinem Hause dulden wollen! — Und gewiß,
Daß er euch alle Drei geliebt und gleich
Geliebt, indem er Zwei nicht drücken mögen,
Um Einen zu begünstigen. — Wohlan!
Es eifre Jeder seiner unbestochnen,
Von Vorurtheilen freien Liebe nach!
Es strebe von euch Jeder um die Wette,
Die Kraft des Steins in seinem Ring an Tag
Zu legen, komme dieser Kraft mit Sanftmuth,
Mit herzlicher Verträglichkeit, mit Wohlthun,
Mit innigster Ergebenheit in Gott

Zu Hülf'! Und wenn sich dann der Steine Kräfte
Bei euren Kindeskindern äußern:
So lad' ich über tausend Jahre
Sie wiederum vor diesen Stuhl. Da wird
Ein weisrer Mann auf diesem Stuhle sitzen,
Als ich, und sprechen!"

— geendet, da, die Decke von den Füßen schüttelnd, erhob sich wie ein Löwe der alte König. Auf die Krücke gestützt, durchmaß er das Zimmer mit schwanken Schritten und glühendes Feuer innerster Erschütterung lohte in seinen Adern.

„Ja, so habe ich's gehalten mein Lebelang! Mag ich vor dem großen Baumeister der Welt ein gar geringer Knecht sein, das habe ich doch recht getroffen, daß die Religionen Formen sind, daß ihr Inhalt, die Bruderliebe, die Gottesgläubigkeit, bei Allen gleich ist! Katt, Lessing ist ein deutscher Genius, dem ich mich beuge! Zu seinen Füßen sollen die Franzosen betteln um einen Funken seines hohen Geistes! Wo lebt der Mann? Er soll gleich nach Berlin, ich muß ihn bei mir haben!"

„Majestät, Lessing ist todt!"

„Lessing todt! Oh!" — und der König preßte die Hände vor's Gesicht. —

„Will denn kein freier Genius dieses Jahrhundert überleben, daß unseren Enkeln der Strahl der ewigen Wahrheit glänzt?!" — — — — — — — — — — — — — — —

In demselben Augenblick war Fredersdorff wieder leise in's Zimmer getreten. Schüchtern näherte er sich dem König.

„Was will Er?" —

„Majestät, die Audienzstunde ist da, die Minister Excellenzen warten, ebenso der General von Lafayette, der Sr. Majestät aufwarten möchte."

„Die Republik soll auf den König warten, die Franzosen sollen einmal einem Deutschen nachtreten. Les' Er zu Ende, Katt!" —

Fredersdorff trat erschrocken zurück. Das war nie vorgekommen, daß der König nicht die Stunde hielt. —

Der Monarch setzte sich, tief ergriffen. Katt las zu Ende. —

„Lass' Er mir das Buch, Katt! O, daß ich zu alt bin, noch von den Deutschen, meinem eigenen Volke zu lernen!"

— — — — — — — — — — — — — — — — — — —

Der König winkte. Katt, der ihm das Buch überreichte, verbeugte sich und ging.

„Den Franzosen, Fredersdorff!"

Wenige Augenblicke später schob der Kammerdiener die Portiere zurück und herein trat ein junger Mann, athletisch, feuerköpfig, kühnen Blicks, mit fast theatralischem Aplomb und mit jener Sicherheit, die besonders den Soldaten und Politiker ziert.

Es war der sechsundzwanzigjährige Lafayette, der General der Nordamerikanischen Republik, und wie ihn die Herzogin von Abrantes nannte, der completeste Einfaltspinsel der Revolution. —

Der König empfing ihn mit einem lauernden, etwas spöttischen Lächeln.

Lafayette ward einigermaßen verlegen und blieb ohnweit des Eingangs stehn. Seine kecke Jugend schauerte unwillkürlich zusammen vor diesem Nestor der Schlachten und des Herrscherthums! —

„Nur näher, Monsieur!"

„Sire!" und Lafayette näherte sich: „Ich wage es, mich dem größten Könige und Sieger, dem größten Freigeist seiner Zeit zu nahen, um ihm die Bewunderung Frankreichs nicht nur, nein der ganzen Welt, ja selbst jenes kühnen Volkes jenseits des Oceans darzubringen, das die Fesseln der Zwingherrschaft abgeworfen hat und den Reigen einer neuen Zeit beginnt!" —

„Ah, ich danke! Sie glauben also, daß andre Völker dem amerikanischen Reigen folgen werden? — In Ihren Jahren, mein Guter, ist man noch Utopist, und so jung, wie Sie, ist Amerika eben auch. Späterhin, wenn die Mannheit da ist, reflectirt man mehr auf Möglichkeiten und Nützlichkeitsgründe. Lassen Sie den ersten Rausch vorbei sein, so sollen Sie sehen, wie sich die Gesellschaft, in die sich Ihr Staat da drüben aufgelöst hat, wiederum auflösen wird, und zwar in den Kram, in's persönliche Interesse. Nein, nein! Von Ihrer Republik mag ich nichts wissen, erzählen Sie mir lieber von Ihren Schlachten!" —

Lafayette war sehr verdutzt. Er hatte gehofft, in Deutschland à la Paris wie ein Apostel des Paradieses empfangen zu werden, hatte gehofft, Friedrich werde den begeisterten Dithyramben des Befreiungskrieges mit hüpfender Seele lauschen! — Er war enttäuscht und etwas beschämt. —

Etwas schüchtern erzählte er dem Monarchen alle Einzelheiten des Krieges. Friedrich erkannte das große Talent

Washingtons und Franklins an und erkundigte sich, ob Baron Steuben gegen England gute Dienste geleistet habe. Von dem Volke wollte er nichts wissen, und als sich das Gespräch wieder in's tendenziöse Gebiet hinüberspielte, sagte Friedrich endlich ziemlich ärgerlich: Genug davon, General. Ich kenne die jetzige Stimmung des Volkes in Frankreich nicht, aber sein Sie versichert, wenn es wirklich dort zu einem Eclat kommt, wir Deutschen folgen Ihnen nicht." Er richtete sich hoch auf und sah dem jungen Republikaner kühn und stolz in's Auge. „Bei uns sind die Könige nicht schlecht und das Volk nicht arm und entnervt genug. Bis es dahin kommt, müssen Sie sich schon gedulden. Adieu mon général! Adieu!" —

Mit lächelnder Handbewegung entließ er ihn. Lafayette reiste bald wieder ab. Er hatte Berlin und Wien gesehen und genug an Deutschland! — — — — — — — — — — — —

— — — — — — — — — — — — — — — — — — — —

Hertzberg, Schwerin, Finkenstein, Görtz und die anderen Minister traten ein.

Die Conferenz galt dem letzten großen Gedanken in Friedrichs Leben, dem Fürstenbunde, in welchem er durch das Gleichgewicht und die Solidarität der monarchischen Interessen den europäischen Continent vor künftigen Kriegen bewahren, die Völker zum ruhigen Genuß ihres Strebens, zur Entwickelung ihres materiellen und geistigen Wohls führen wollte.

Eben ordnete der Cabinetsrath Eichel die Papiere, indem er sich vorbereitete, das Protokoll zu führen, und der König unterhielt sich mit Podewills und Hertzberg über Lafayette's Besuch, als Fredersdorff sich ihm mit einer Bewegung nahte, als wollte er des Königs Aufmerksamkeit auf sich lenken.

„Was hat er, Fredersdorff?" —

„Majestät, der Herr Graf von Gotter ist eben von Berlin herübergekommen. Er hat Ew. Majestät eine schleunige Mittheilung zu machen, wenn ihm vor der Conferenz noch ein Paar Worte verstattet würden." —

„So? Da hat Gotter keine bessere Zeit gewußt, als jetzt? — Er kann kommen!" —

Graf Gotter trat ein.

„Das muß was sehr Dringendes sein, Gotter, daß Er gerade jetzt kommt. Ich dächte, was Er von Berlin zu bringen hat, käme später auch zurecht. Was will Er?" — — —

„Majestät haben mir einmal von der letzten Unterredung Mittheilung gemacht, die Sie mit dem verstorbenen Sebastian

Bach gehabt, und haben des Versprechens erwähnt, das Sie ihm seines Sohnes Friedemann wegen thaten!" —

„Na! ja Und was nun?"

Dieser Friedemann Bach lebt unbekannt, verborgen und von Elend, von Krankheit zerplagt in Berlin. In diesem Zustande hat er eine Oper componirt, Lasus und Lydie, welche theilweise gestern bei maßlosem Applaus in Döbbelins Theater gegeben wurde. Da der Mann nirgends zu finden und so herunter ist, daß man seine Auflösung befürchten muß, hielt ich's, als ich's erfuhr, für meine Pflicht, sofort Meldung zu thun.

Friedrich fuhr entsetzt auf.

„In Berlin, krank, im Elend, sagt Er? Und hat ein Meisterwerk geschrieben? — Bei Gott, der Fall ist wichtig! Philippi soll ihn sofort suchen lassen, jede Minute ist kostbar! Wo und wie er ihn findet, soll sofort die größte Sorge für ihn getragen werden! Ich bestelle Ihn zur Ueberwachung, Gotter. Eichel, schreib' er sofort an Philippi. Er steht mir dafür, Gotter, daß Alles angewendet wird, den Unglücklichen zu ermitteln. — Ich habe mein Wort dem alten Bastian verpfändet, ich muß und will es halten! — Gott, in dem ganzen Kriege hab' ich nach ihm geforscht, seit Halle war er wie in den Boden gesunken! Hier!" und hastig unterschrieb er den Befehl, welchen Eichel überreichte. „Fort, Gotter, fort! Ich erwart' ihn bald mit günstiger Antwort!" —

Gotter nahm den Befehl und eilte nach Berlin zurück.

Eine furchtbare Unruhe bemächtigte sich des Königs. Die Conferenz wurde beschleunigt, denn die Aufmerksamkeit Friedrichs war auf andere Dinge gerichtet.

Als der König allein war, ging er, ohne ein Wort zu sprechen, langsam nach dem Cedernzimmer und schloß sich ein.

Er nahm aus einem Fache der Bibliothek das musikalische Opfer, welches ihm der todte Bastian einst gespielt und dedicirt hatte, nahm die geliebte Flöte und spielte die Composition.

Ein heftiger, tiefer Schauer überkam ihn.

„O Gott, was ist der Mensch mit all' seinem Ringen, seinem Träumen, seinem Sehnen? — Staub! — Komm, alter Bourdaloue, Du mein heimlicher Tröster in Schlachtenwettern und tiefstem Gram, hilf mir!" —

Er ergriff einen Band Predigten und sank auf einen Stuhl. Vor Thränen konnte er die Schrift kaum lesen.

„Auch ich werde einst vergehn! Mein Name wird ein

stolzer Schall sein im Munde der Menschen, wer wird mich lieben, wer meiner Seele brünstige Sehnsucht verstehn?! — Lebwohl, Zeit, im Schooße des Alls verrinnen ist meine letzte Wollust!!"

Neununddreißigstes Capitel.

Die Harmonie.

Graf Gotters Wagen flog nach Berlin! Sofort eilte er zum Oberbürgermeister, dem Kriegsrath Philippi, der die Verwaltung der Polizei hatte, und überbrachte den Befehl des Königs.

Philippi berief im Moment die Commissairs des Quartiers, die Armenvögte, die Executoren, kurz was nur an niederen, mit dem Terrain bekannten Beamten aufzutreiben war, und befahl ihnen bei den härtesten Strafen, den Meister Friedemann Bach, bekannt unter dem Namen des „alten Musikers" aufzusuchen, oder alle Personen, die über ihn und sein Verbleiben Nachricht geben könnten, zur Stelle zu bringen.

Plümike's sowie Naumann's Aussagen wurden protocollirt und Alles aufgeboten, über Friedemann Licht zu erhalten.

Zwei Tage vergingen und noch wollte sich kein Anknüpfungspunkt finden, der auf die Spur des Verschollenen führen konnte.

Endlich hatte Krause, einer der Polizeimeister der Königsvorstadt, in Erfahrung gebracht, daß der einäugige Anton, ein alter Flötist, der mit Friedemann meist immer in Kneipen gespielt habe, wohl der einzige Gewährsmann sei, der Genaueres über ihn wisse.

„Seit anderthalb Jahren habe ich mit dem alten Musiker nicht mehr zusammen gespielt; wovon er lebte, wußte ich auch nicht. Er hat mit mir früher in der Linienstraße in des Sargmachers Hause gewohnt, da verschwand er eines Tages und ich wußte nicht, wo er hingekommen war. Später einmal, richtig, etwa vor drei Wochen, war ich im Stelzenkrug, ich hatte da gespielt und trank eben, als er in den Keller kam. Er sah weder um, noch neben sich, trank, setzte sich in eine Ecke und nahm ein altes Buch aus der Tasche, in dem er las. Ich trat zu ihm und sagte: „Guten Abend, was machst Du denn?" —

„Ich lese, laß mich zufrieden, Anton!" —

„Was liest Du denn da für eine alte Schwarte, daß Du Deinen Freund nicht einmal ansiehst?"

„Weil das Buch mehr werth ist, als wir Alle. Das ist das größte Wunderwerk der Tonkunst, das je geschaffen worden, und ist von meinem Vater! —

„Ich wurde neugierig und hätt' es ihm gerne abgejagt, um einmal zu wissen, wer er denn sei, aber er steckte es in die Brusttasche und knöpfte den Rock zu, als er ging. Ich schlich ihm nach, um zu wissen, wo er wohne. Er ging nach der neuen Königsstraße, die Nummer weiß ich nicht mehr, aber es war das vorletzte Haus, links. Vor der Thür stand eine Lumpensammlerin, die oben wohnt, und empfing ihn, ich dachte also: er muß bei ihr wohnen. Später wollte ich einmal ein Tanzstück von ihm und ging hin, aber das Weib fuhr mich an und sagte: „Hier wohnt kein Musiker." — — — — —

Von dieser Aussage ward Graf Gotter in Kenntniß gesetzt, und man beschloß, bei der Lumpensammlerin Haussuchung zu halten. —

Graf Gotter und Philippi wollten selbst den Thatbestand untersuchen und Plümike mit Naumann baten, auch erscheinen zu dürfen. —

Naumann, dem nach dem berühmten Theaterabend Antonie von Eichstädt ihr Herz ausgeschüttet hatte, beeilte sich, der unglücklichen Frau das bevorstehende Ziel ihrer Wanderungen mitzutheilen. Flehentlich bat sie den Musiker, sie mitzunehmen.

Naumann hatte nicht den Muth, es abzulehnen.

Mit pochendem Herzen erwartete man den anderen Tag.

Die Angabe des blinden Flötenspielers war richtig.

In der neuen Königsstraße, das vorletzte Haus links, im dritten Stock wohnte Friedemann Bach, der gefeierte Held des Tages, der sich vor seinem eigenen Ruhm versteckte, damit die Welt sein Elend nicht begreifen, die Neugier seine Lumpen nicht beklagen sollte! — — — — — — — — — — — —

Mit leisem, geisterhaftem Schritt laßt uns in diesen engen Raum treten, der nicht zu klein für allen Jammer eines Lebens war, das an sich selbst verblutend im ersten Rosenschein des Glücks verrann.

Auf seinem Strohlager, lang und steif gestreckt, lag der blasse Ringer, niedergeworfen in den Staub vom eignen Siege. Sein Odem ist matt, jeder Herzschlag ist ein Todtengeläut, das Lächeln seiner blassen Wange ist wie ein Gruß, dem Vater zugesendet.

Neben seinem Haupte sitzt ein Weib, das ihn mit aller Sorgfalt, aller Angst und Treue pflegt, die nur die Liebe haben kann. Es ist die Lumpensammlerin. —

Kennt Ihr sie noch wieder, die Fürstin der Wälder, die glühende Tochter des braunen Volks, Towadei? Wißt Ihr wohl noch, wie sie einst in der Höhle von Liebe sang und von dem Tod der Liebe? Wie sie in jener süßen Sternennacht ihm predigte von der heiligen Wandlung der Dinge, vom einstigen Wiederfinden? —

Wie eine Schlafwandlerin ist sie ihm im Instinct der Sehnsucht gefolgt auf seinen Wanderungen. So nahe sie oft sich waren, so vergebens war ihr Bemühen, sich zu vereinigen.

Selbst alt und trübe, wählte sie in der Residenz, wo sie den Geliebten ahnte, die Lumpen zum Gewerbe. —

Da eines Tages, als er schon bei Plümike am dritten Act seines Lasus arbeitete, fand sie ihn wieder — auf der Straße. Sie waren wie zwei Flocken vom Wirbelwinde Zufall zusammen geweht.

Er mußte zu ihr ziehen. Eifersüchtig wachte sie über seine Schritte, bot ihm von ihrem kargen Erwerb, was sie entbehren konnte, um seine Leiden zu verringern.

Nun lag er vor ihr, die kalte Hand in ihre gepreßt, und erwartete den Tod, der zögernd auf ihn zuschritt.

Stumm saß die Geliebte und sah den Freund, den kaum Gefundenen, scheiden zur alten Mutter, zur Nacht — Bhowané! —

Das kleine Fenster hatte sie geöffnet, denn rosenroth erhob der neue Tag sein Haupt im Osten, Vögelstimmen zwitscherten hin und her, und der Morgenwind fächelte die Stirn des Lebensmatten, tränkte seine trockenen, verschmachtenden Lippen.

„Gott! Herr!“ sagt er inbrünstig leise, ich danke dir, daß Du mir die Kraft verliehen, meinen Namen wiederaufzurichten unter den Menschen, daß Du das treue Weib mir wieder zugeführt, um meine letzten Augenblicke zu versüßen! Die Menschen sollen mein Elend und meine Schande nicht sehen. Ein Bettler habe ich gelebt, ein Bettler werde ich begraben! — Ich werde sie Alle wiedersehen, die Lieben, ich fühl's! Durch das dunkle Thor des Grabes schreite ich in eine andre, schönere Welt, wo jeder Mißlaut schweigt in den Harmonien der ewigen Sphären. Die Arbeit meines Lebens ist nur halb gethan, ein Anderer mag beginnen, wo ich endete, das gewähre mir, mein Gott! Segen allen Menschen und auch Dir, Antonie, auch Dir! Alle Räthsel und Mißverständnisse des Lebens, sie lösen

in der Ewigkeit sich auf und keine Klage fällt ungehört auf die Erde! — O sehnend werde ich Dich erwarten, Towadei; — auch Dir winken jene ewigen Augen, wo die heiße Treue in endloser Vereinigung verklärt wird vom Allvater!" —

„Und ich werde Dir folgen, Geliebter, gewiß! Von den Sternen winken die Brüder, die Seelen vergangener Geschlechter!"

Da richtete sich Friedemann empor, sein bleiches Gesicht strahlte in unnennbaren Wonnen wieder.

„Mein Vater, sei gegrüßt, mein Vater! Vergebung Deinem Sohn! — Meine Mutter! — Da, da ist — — — O! — welche Klänge! — Welche heiligen Chöre in unsterblichen Psalmen! — Ach!" —

Towadei schrie auf. Friedemann Bach sank zurück in die Kissen. Sein Auge brach. — Er war todt! — Es war der 1. Juli 1784. —

Towadei lag auf des Geliebten Leichnam starr, thränenlos, in dumpfem Jammer!

In demselben Augenblick vernahm man ein Geräusch von außen. Man klopfte heftig.

Towadei erhob sich, deckte den Entschlafenen mit einem Tuche zu und öffnete.

Philippi und Graf Gotter traten herein, ihnen folgte Naumann, Plümike und Antonie von Eichstädt.

Towadei trat vor sie hin:

„Was wollt Ihr hier?"

„Wir suchen bei Ihr den Musiker Friedemann Bach!"

Da schritt die Lumpensammlerin an sein Lager und zog die Decke ab.

„Da liegt er! — Todt!" —

„Todt?!"

Antonie sank vor seinem Bett zusammen!

„Ihr kommt zu spät!" — — — — — — — — — —

Zwei Tage später ward Friedemann Bach begraben. —

So Wenige im Leben ihn gekannt, so viele Augen weinten an seinem Grabe, und eines Friedrich's Thräne fiel seinem Andenken. — — — — — — — — — — — — —

Acht Tage später in der Nacht brach bei der Lumpensammlerin Feuer aus. Sie selbst war verschwunden! — Die Leute in der Nachbarschaft flüsterten seltsame Dinge. Man hatte sie am Abend vorher am Fenster gesehen, sie sang unheimliche Lieder von „Liebe, Liebe, Liebe!" — — — — —

Antonie von Eichstädt wanderte von dieser Zeit ab nicht mehr. Nach einem Jahre folgte sie Friedemann.

Forkel in seinen Werken weiht seinem Andenken folgende Grabschrift:

„Ach, hier liegt zum warnenden Exempel
Ein Poet, der hohen Ruhm erwarb,
Aber auf dem Weg zu Fama's Tempel
Hungers starb." —

Epilog.

„Schmerz ist Erkenntniß. Wer am Meisten weiß,
Der fühlt am Tiefsten!" —

Aus den Schauern der Urnacht, wo still geschäftig im Schooße der Liebe Atom dem Atome sich gattet, entglomm die erste Welt! Aus Dunst und Lavabrei bauten sich jene Himmelskinder auf, die nächtlich uns entgegenglänzen und aus trüber Atmosphäre ersten Erdelebens brach jauchzend der Sonnenstrahl: „es werde Licht!" —

Prangender Frühling, jubelnde Sommerzeit! Du Blüthenmeer und saftig Grün, du tanzende Quelle, trauliche Waldesnacht voll Vogelsang und Käfergesumme, ihr flattert vorüber, — erbleichet im Herbst. Und wie er kaum die Früchte und Samen verstreut hat, zieht der Winter mit pfeifendem Nord über die Flur und deckt mit seinem eisigen Leichentuche die wonneleeren Thäler. —

Aus dem Schooße nebelhafter Mythe erhebt sich unser Geschlecht, Volk um Volk! Strahlende Geister, gewaltige Herrscher, hohe Thaten erstehen und wandeln in endloser Kette um die Erde. Stolze Namen vergehn und Seligkeit wie Thränen, Nationen wie Menschen, Minuten wie Jahrhunderte ziehn vorüber, hinab in die schweigende Gruft, hinein in den Tod!

Grab! Tod!

Es ist unrecht, falsch und grundlos, das Grab und den Tod mit so trüben, ängstlichen, mit so fatalen Blicken anzusehn, wie wir's gemeiniglich thun.

Wohl faßt uns Wehmuth, wenn wir den Sommer mit seinen Blüthen in den Herbst, den Herbst mit seinen Früchten in den Winter sinken sehn, aber in dieser Wehmuth lebt eine süße Freude, eine heimliche Wollust, eine sichere, starke Hoff-

nung, daß einst der Sommer wiederkomme mit seinen Wonnen, daß neu die alte Sonne strahle der stillen, nachtumfang'nen Welt, daß aus den Trümmern alter Welten, heimgegangener Völker und Jahrhunderte, aus der Asche jeder verblichenen Menschenblume sich neues, süßes Sein entfalte zu herrlichem Tagewerk!

Darum singet neue Lieder
„Steht nicht länger gramgebeugt,
Denn der Boden zeugt sie wieder,
Wie von je er sie gezeugt!" —

Der Stoff, der einmal ist, ist unvergänglich! —

Der Gedanke, der einmal gedacht, das, was einmal gefühlt ward, ist unsterblich! —

Was wir vergehn und sterben nennen, ist nur Wandlung! —

„Schmerz ist Erkenntniß!" — Wer die Beiden hat, weiß, daß wir tausendmal im Leben sterben, das ganze Sein ist eben eine Wandlung!

Wir steigen auf, um hinabzusteigen, wir gehen abwärts, um emporzuziehn, das sind die ewigen Kräfte der Natur: „die sich die goldenen Eimer reichen," allliebend all das All durchklingen!" —

Was ist Ruhm, was sind Namen? Zuletzt ein leerer Hauch, die bloße Bezeichnung einer Art, zu sein, im Munde später Geschlechter, ein abstractes Ding!

Die Gedanken allein, die Thaten bleiben! Sie werden der Menschheit zum eigensten Besitz und jedes hohe Können unsrer Seele verschwistert sich mit dem Allgeist der Menschheit, dem Gedanken Gottes!

O, glaubet nur Alle: Kein menschlich Herz fühlt umsonst, kein Hirn quält sich nutzlos auf dieser Erde. Aus dem Samen der winzigsten Blume kann eine ganze neue Schöpfung sich bevölkern. Könnt Ihr glauben, daß des Schöpfers Ebenbild, die Wonne der Natur, das Wesen, welches dieser Erde zum Herrscher und Beglücker gegeben ist, das Winzigste umsonst thut? — Wollt Ihr ihm gerade die große Wandlung, die Unendlichkeit, abstreiten, die doch Eigenschaft des ganzen Weltrings ist, das ewige Rotiren um die unsichtbare Achse, „das Herz Gottes?!" —

Ich sage nicht, wo der arme Friedemann Bach ruht. Still und ungestört soll er schlafen im dichten Grün, einsam und ärmlich wie er gelebt. —

Der morsche Stein auf seinem versunkenen Grabe ist so mit Moos und Kraut bedeckt, daß man kaum noch das verloschene „F. W. Bach“ erkennen kann.

Sein Sterbetag, der erste Juli, ist heute.

Neben der eingesunkenen Gruft kauernd, träum' ich über die Gräber hin, seh' die weißen Wolken ziehn und die hohe Cypresse nickt mit ihren Zweigen über mich her. Ich bin so versunken in Wehmuth und Freude, in süße, hoffnungsreiche Trauer, in den stillen Opferdienst dieser Stunde, daß ich gar nicht bemerke, wie mein Kind um die Gräber springt und fröhlich lachend die Blumen ruft, ob auch die Mutter leise schilt.

„Ach Vater! Sieh! sieh! Der Schmetterling kommt aus Friedemanns Grab!“ —

Und lustig schwang der goldene Falter sich empor.

„Er kommt aus seinem Grabe!“ —

Anhang.

Nachstehendes Lied des unsterblichen Sebastian Bach, welches dem Verfasser aus dem Bach'schen Archive der königlichen Bibliothek zu Berlin durch die Güte des Herrn Professor Dehn ausdrücklich und nur zu diesem Zweck zur Veröffentlichung übergeben wurde, fand derselbe in einem alten Notenbuche, welches außer diesem Musikstück Choräle und Clavierpiecen, theils von der Hand Sebastians, theils Anna Magdalenens enthielt. Außer diesem Liede fand er noch ein anderes: die Tabackspfeife, eine Humoreske, ferner nachfolgendes Hochzeits-Carmen Sebastians an seine Braut (Magdalene) und einen Zettel von Zelters eigner Hand, der folgendermaßen lautet:

„Giovannini könnte J. S. Bachs italisirter Schäfername sein und das Gedicht wie die Composition, von ihm selbst gemacht, in die Zeit seiner zweiten Verlobung mit Anna Magdalena fallen, die recht gut soll gesungen haben. — Die Abschrift, welche mädchenhaft genug ist, könnte von der Hand des Liebchens sein. — Wäre diese Hypothese gegründet, so wäre ein solches Denkmal aus der Blüthenzeit des großen Mannes nicht zu verwerfen, wiewohl Hr. Dr. Forkel wissen will, daß Sebast. Bach nie ein Lied soll gemacht haben. — Uebrigens habe ich diese beiden Blätter in einem Notenbuche vorgefunden, welches der Anna Magdalena Bach gehörig gewesen, und worin S. Bach derselben mehrere Clavierstücke eingeschrieben hat! —

Zelter.

„Ihr Diener, werthe Jungfer Braut!*)
Viel Glück's zur heut'gen Freude,
Die Sie in Ihrem Kränzchen schaut
Und schönem Hochzeitskleide.
Da lacht das Herz vor lauter Lust
Bei Ihrem Wohlergehn,
Was Wunder, wenn mir Mund und Brust
Vor Freuden übergehn!

Cupido, der vertrackte Schalk,
Läßt Keinen ungeschoren;
Zum Bauen braucht man Stein und Kalk,
Die Löcher muß man bohren,
Und baut man nur ein Hühnerhaus,
Gebraucht man Holz und Nägel,
Der Bauer drischt den Weizen aus
Mit groß und kleinem Flegel!"

Möge noch ein möglichst vollständiges Verzeichniß der Werke Friedemann's, die sich größtentheils in der reichen musikalischen Abtheilung der Königlichen Bibliothek zu Berlin befinden, hier folgen:

I. Kirchenmusik. 1. Cantata a Festo nativitatis Christi: Ach, daß du den Himmel zerreißest (in D dur mit Orchester, Trompeten und Pauken). Eine Abschrift davon, jedoch mit einzelnen Bemerkungen von der Hand des Componisten, befindet sich auf der Königlichen Bibliothek zu Berlin. 2. Weihnachtscantate: O Wunder (eine Abschrift davon befindet sich auf der K. Bibl. zu Berlin, das Werk erschien bis jetzt noch nicht im Druck). 3. Festo 1. Paschal Erzittert und fallet, in D-dur (eigenhändige Partitur des Componisten auf der Königl. Bibliothek zu Berlin, noch nicht gedruckt). 4. Arie mit Begleitung der Orgel und eines Hornes: „Zerbrecht, zerreißt, ihr schnöden Banden." 5. „Heilig" (in D-dur) mit Trompeten und Pauken (die Original-Partitur ist auf der Königl. Bibl. zu Berlin.) 6. Festo circumcisionis Christi (in F-dur): Der Herr zu deiner Rechten (die Original-Partitur von der

*) 1721 heirathete Sebastian Bach seine zweite Frau Anna Magdalena Wülkens.

Hand des Componisten auf der Königl. Bibl. zu Berlin.) 7. Dom. 2. p. Epiphan. 8. Parod. alla Dom. Palm.: Wie sind Gottes Werke geschaffen in Christo Jesu (F-dur, die Original-Partitur befindet sich auf der Königl. Bibliothek zu Berlin und ist noch ungedruckt). 9. Festo Ioannis et Adventus Christi: Es ist eine Stimme eines Predigers (in D-dur). 10. Dom. 10. p. Trinit.: Heraus, verblendeter Hochmuth (in F-dur). Die eigenhändige Partitur des Componisten ist auf der Königl. Bibliothek zu Berlin und noch ungedruckt.) 11. Festo visitationis Mariae: Der Herr wird mit Gerechtigkeit (in D-dur mit Orchester. Die eigenhändige Partitur des Componisten auf der Königl. Bibliothek zu Berlin). 12. Festo Ascensionis Christi: Gott führet auf (in D-dur mit Orchester. Die eigenhändige Partitur ebendaselbst). 13. Festo pentecostis: Wer mich liebet (in D-dur à 3 Tromb., Timp., 2 Viol., Viola. 4 voc. 2 continuo. 1746. Die eigenhändige Partitur des Compon. ebendas.). 14. Festo ascens: Wo geht die Lebensreise hin (in D-dur mit Orchester. Original-Partitur ebendaselbst.). 15. Dom. VI. p Epiph.: Ihr Lichte jener schönen Höhen (eigenhändige Partitur des Comp. ebendaselbst). 16. Introduzione della predicazioni del Catechismo: Wohl dem, der den Herrn fürchtet (B-dur, eigenhändige Partitur ebendaselbst). 17. Cantate zur Geburtsfeier Friedrichs II. (in Halle geschrieben): O Himmel schonet, D-dur. 18. Der Höchste erhöret das Flehen (Es-dur. Original-Part. ebendas.). 19. Dom. 1 Advent: Lasset uns ablegen die Werke der Finsterniß, für 4 Singstimmen mit 2 Clar. Timp., 2 Violine, Va. 1749. 20. 3 Motetten zu 4 Stimmen (a. aus tiefer Noth, b. Du bist allein der Höchste, c. Lobet Gott unsern Herrn). 21. Pfingstmusik: Ertönet, ihr Heiligen (in F-dur). 22. Amen und Hallelujah, (in D-moll, eigenhänd. Partitur auf der Königlichen Bibliothek zu Berlin). 23. Cantate auf den Hubertsburger Frieden 1763: Auf, Christen, posaunt, in D-dur.

Außerdem erwähnt von Winterfeld noch (Evangel. Kirchenmusik Bd. 3. p. 433) einer Cantate auf den 6. Sonntag nach dem Dreikönigsfeste und giebt hierbei als Beweis, wie wenig der Componist auf die Stimmen der Sänger Rücksicht genommen habe, an, daß in einem vierstimmigen, ausdrücklich mit Tutti bezeichneten Chorsatze auf die Worte: „Die Lehrer aber werden leuchten, wie des Himmels Glanz", der Oberstimme fortwährend das hohe h, selbst d zugemuthet wird, dem

Tenor a und b, und so verhältnißmäßig der Grundstimme, und fährt fort: „Bei seinen Sonderbarkeiten läßt sich schon voraussetzen, daß diese hohe Stimmlage uns den hellen Glanz des Lichtes habe versinnlichen sollen, von welchem sein Text redet; wie Aehnliches denn unverkennbar seine Absicht in den Betonungen der Worte: Lasset uns ablegen die Werke der Finsterniß und anlegen die Waffen des Lichtes (s. Nr. 19 der Kirchenwerke) in der Cantate für den ersten Advent-Sonntag, und jener anderen in der Cantate für das Fest Johannis des Täufers: Alle Thale sollen erhöhet und alle Hügel sollen erniedrigt werden, wo hoch und tief in grellem Abstande gegenüber gestellt sind, einmal die Helle und das Dunkel, ein andermal das räumlich Hohe und Tiefe vertretend. 2c."

II. Instrumental-Musik. 8 Fugen, der Prinzessin Amalie von Preußen ded. Den 24. Febr. 1778 (also wahrscheinlich in Berlin comp.), erschienen 1854 bei Peters in Leipzig, durch Herrn Prof. Dehn herausgegeben. — 1 Son. p. 1 Clav. ded. à S. Ex. Msg. de Happe 2c. im Verlage beim Autor in Halle, und ist dessen Vater in Leipzig, und dessen Bruder in Berlin (C. P. Em. B.) ded., geschrieben den 8. Juni 1748. Dasselbe Werk ist von ihm noch einmal, jedoch mit einem andern Titel herausgegeben; die Dedication dieses 2. Exemplares ist an den Grafen Kayserling gerichtet und vom 8. Jan. 1768 datirt; beide gedruckte Exemplare befinden sich auf der Königl. Bibliothek zu Berlin. — Conc. à 2 Clav. et Pédal (davon befindet sich eine merkwürdige Copie von der Hand Joh. Seb. Bach's auf der Königlichen Bibliothek zu Berlin, vielleicht ein Beweis, wie sehr derselbe das Werk seines Sohnes geachtet haben muß. Friedemann Bach hat auf dies Exemplar mit eigener Hand geschrieben: di W. F. Bach manu mei Patris descript.) — Concerto à duòi Cemb. conc. in F-dur (eigenhändige Partitur des Comp. auf der Königl. Bibliothek zu Berlin). — Sinfonie à 2 Trav. 2 V. Va e B. (eigenhändige Partitur ebendaselbst. Sinf. in D-moll für 2 Fl., 2 Viol., Br. B. (eigenhändige Partitur desgl.). — Sonata per il Cembalo in D-dur (desgl.) — Suite p. 1 Clav. (Allemande Courante, Sarabande, Presto, 6 Bourées, 2 Trios, mit Wiederholung der Bourées, eigenhändige Partitur ebendaselbst. — Conc. avec Clav.

obl. 2 Viol. Va. B. (eigenhändige Partitur ebendaselbst). — Conc. à Cemb. oblig. 2 V., Va., B. und ein Trio a Hautb. e cont. (beide von der Hand des Comp., jedoch nur als Fragment ebd.). — 2 Fantasia per il Clavicordis, Solo (das Exemplar auf der Königl. Bibliothek, wahrscheinlich nicht autogr. ist aus Forkels Nachlaß erstanden, und an diesen durch einen Herrn Bähr mit einem Schreiben von demselben dat. vom 2. Juli 1784 überschickt, worin er sagt: „E. H. habe ich das Vergnügen 2 Fantasien zu überschicken, die ich von Fr. Bach für mich habe aufsetzen lassen." ꝛc.) — Trio a 2 Hautb. e Bass (aus der Sammlung Poelchau's, der es von Dr. Latrobe in Dorpat 1836 erhielt). Ferner befindet sich auf der Königl. Bibliothek zu Berlin eine Sonate von Fr. B. in F-dur per il Cembalo in Abschrift von Müthels (Schüler Seb. Bach's) Hand.

Im Besitze des Dr. Latrobe in Dorpat befanden sich endlich noch die Copieen zu folgenden Werken Fr. Bach's:

1. Fuga. 2. Ein Trio für Hautb. und Basso (dies Trio besteht aus a Allegro ma non tanto, b Larghetto, c Vivace, d Andante, e Allegro, f Vivace; wenn es nicht zwei in einandergeschobene Trios sind). — Sei Sonati per il Cembalo, dedic. al Signore Georgo Ernesto Stahl., consigl. della corte di Sua Maesta il Rè die Prussia. (Die Dedic. ist vom 16. März 1745 dat., hinter der ersten Sonate steht die Bemerkung: „Die dem Titel noch fehlenden 3 Sonaten sind nie erschienen, indem das Publikum es dem Verfasser an der zur Herausgabe nöthigen Unterstützung fehlen ließ)." — 4. 2 Clavier-Sonaten a. Allegro, b. Un poco Allegro). — 5. Sonata (Allegro ma non troppo). — 6. 4 Fantasieen.

Diese sämmtlichen Stücke sind nach Latrobe's schriftlicher Aeußerung, die sich in der Königl. Bibliothek zu Berlin befindet, wirklich vorhanden und von ihm copirt worden. Wohin sie nach Latrobe's Tode gekommen, ist nicht bekannt.

Ende.

Aria di Giovannini.

Dichtung und Composition von Joh. Seb. Bach.

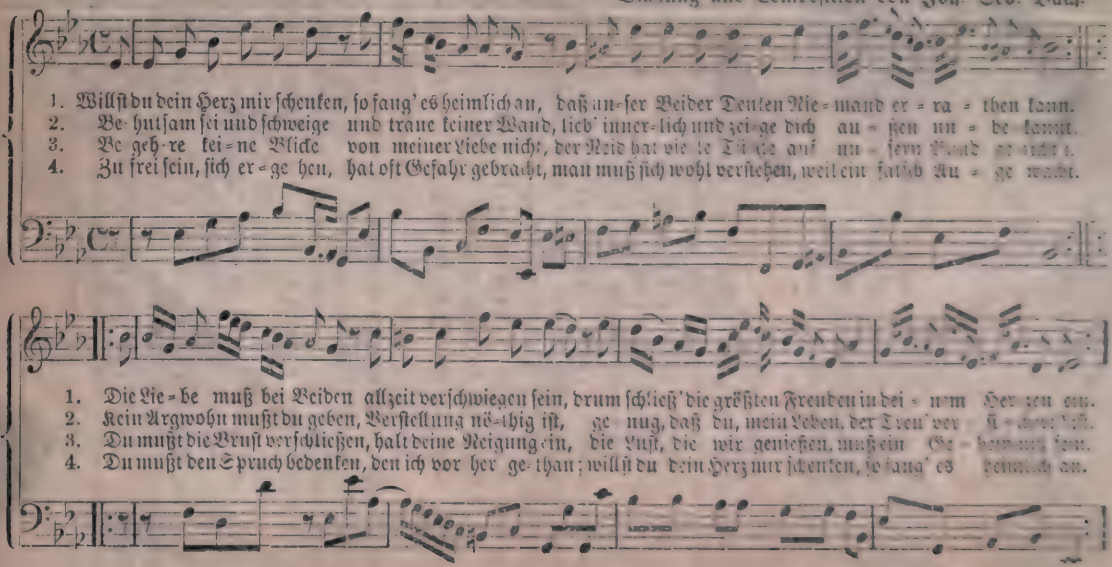

LC
B7966f
31508
Author Brachvogel, Albert Emil
Title Friedemann Bach.

University of Toronto
Library

DO NOT
REMOVE
THE
CARD
FROM
THIS
POCKET
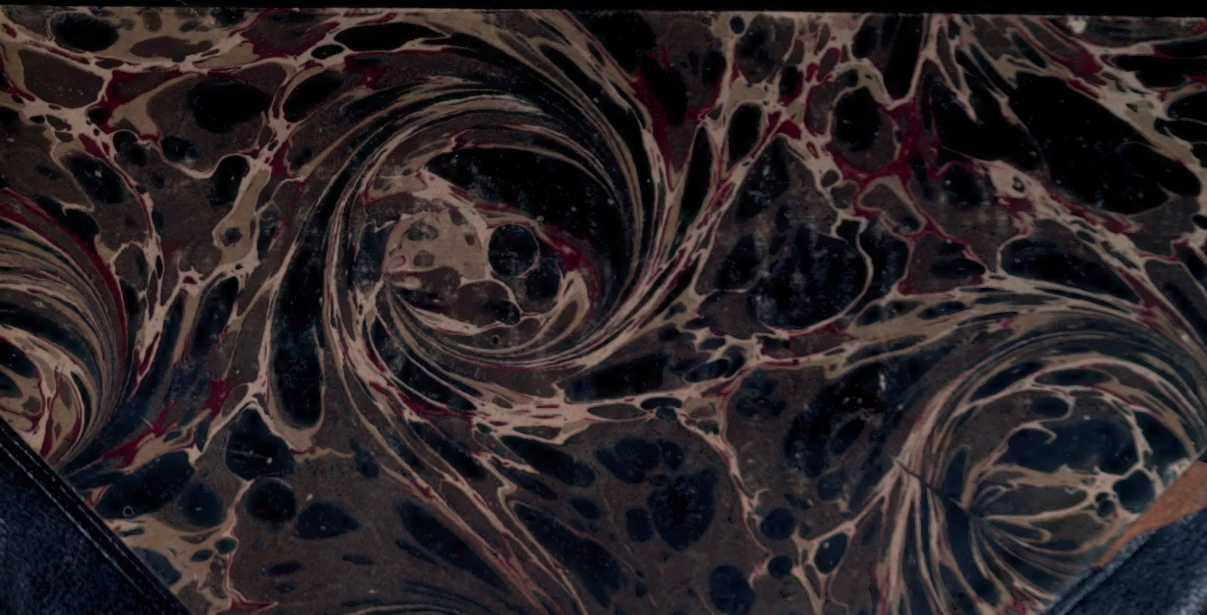
Acme Library Card Pocket
Under Pat. "Ref. Index File"
Made by LIBRARY BUREAU